Textes arabes de l'Ouargha dialecte des Jbala(Maroc Septentrional) / par E. Lévi-Provençal.

Lévi-Provençal, Évariste, 1894-1956.
Paris : Editions Ernest Leroux, 1922.

https://hdl.handle.net/2027/njp.32101066088111

www.hathitrust.org

Public Domain in the United States, Google-digitized

http://www.hathitrust.org/access_use#pd-us-google

We have determined this work to be in the public domain in the United States of America. It may not be in the public domain in other countries. Copies are provided as a preservation service. Particularly outside of the United States, persons receiving copies should make appropriate efforts to determine the copyright status of the work in their country and use the work accordingly. It is possible that current copyright holders, heirs or the estate of the authors of individual portions of the work, such as illustrations or photographs, assert copyrights over these portions. Depending on the nature of subsequent use that is made, additional rights may need to be obtained independently of anything we can address. The digital images and OCR of this work were produced by Google, Inc. (indicated by a watermark on each page in the PageTurner). Google requests that the images and OCR not be re-hosted, redistributed or used commercially. The images are provided for educational, scholarly, non-commercial purposes.

Generated at University of Alberta on 2021-01-07 13:57 GMT / https://hdl.handle.net/2027/njp.32101066088111
Public Domain in the United States, Google-digitized / http://www.hathitrust.org/access_use#pd-us-google

Princeton University Library
32101 066088111

Generated at University of Alberta on 2021-01-07 13:57 GMT / https://hdl.handle.net/2027/njp.32101066088111
Public Domain in the United States, Google-digitized / http://www.hathitrust.org/access_use#pd-us-google

Digitized by Google

Original from
PRINCETON UNIVERSITY

22785
.498
.58

Library of

Princeton University.

Generated at University of Alberta on 2021-01-07 13:57 GMT / https://hdl.handle.net/2027/njp.32101066088111
Public Domain in the United States, Google-digitized / http://www.hathitrust.org/access_use#pd-us-google

Digitized by Google

Original from
PRINCETON UNIVERSITY

Generated at University of Alberta on 2021-01-07 13:57 GMT / https://hdl.handle.net/2027/njp.32101066088111
Public Domain in the United States, Google-digitized / http://www.hathitrust.org/access_use#pd-us-google

Digitized by Google

Original from
PRINCETON UNIVERSITY

Generated at University of Alberta on 2021-01-07 13:57 GMT / https://hdl.handle.net/2027/njp.32101066088111
Public Domain in the United States, Google-digitized / http://www.hathitrust.org/access_use#pd-us-google

Digitized by Google

Original from
PRINCETON UNIVERSITY

Generated at University of Alberta on 2021-01-07 13:57 GMT / https://hdl.handle.net/2027/njp.32101066088111
Public Domain in the United States, Google-digitized / http://www.hathitrust.org/access_use#pd-us-google

Digitized by Google

Original from
PRINCETON UNIVERSITY

Generated at University of Alberta on 2021-01-07 13:57 GMT / https://hdl.handle.net/2027/njp.32101066088111
Public Domain in the United States, Google-digitized / http://www.hathitrust.org/access_use#pd-us-google

Digitized by Google

Original from
PRINCETON UNIVERSITY

TEXTES ARABES

DE L'OUARGHA

Generated at University of Alberta on 2021-01-07 13:57 GMT / https://hdl.handle.net/2027/njp.32101066088111
Public Domain in the United States, Google-digitized / http://www.hathitrust.org/access_use#pd-us-google

Digitized by Google

Original from
PRINCETON UNIVERSITY

ANGERS. — IMPRIMERIE F. GAULTIER

Generated at University of Alberta on 2021-01-07 13:57 GMT / https://hdl.handle.net/2027/njp.32101066088111
Public Domain in the United States, Google-digitized / http://www.hathitrust.org/access_use#pd-us-google

Digitized by Google

Original from
PRINCETON UNIVERSITY

TEXTES ARABES

DE L'OUARGHA

DIALECTE DES JBALA

(MAROC SEPTENTRIONAL)

PAR

E. LÉVI-PROVENÇAL

PROFESSEUR A L'INSTITUT DES HAUTES-ÉTUDES MAROCAINES

Thèse complémentaire présentée pour le Doctorat ès-Lettres devant la Faculté des Lettres d'Alger.

PARIS

ÉDITIONS ERNEST LEROUX

28, RUE BONAPARTE (VI^e^)

—

1922

Generated at University of Alberta on 2021-01-07 13:57 GMT / https://hdl.handle.net/2027/njp.32101066088111
Public Domain in the United States, Google-digitized / http://www.hathitrust.org/access_use#pd-us-google

Digitized by Google

Original from PRINCETON UNIVERSITY

Generated at University of Alberta on 2021-01-07 13:57 GMT / https://hdl.handle.net/2027/njp.32101066088111
Public Domain in the United States, Google-digitized / http://www.hathitrust.org/access_use#pd-us-google

Digitized by Google

Original from
PRINCETON UNIVERSITY

A MONSIEUR GEORGES HARDY

(RECAP)
669208

Digitized by Google
Original from PRINCETON UNIVERSITY
Generated at University of Alberta on 2021-01-07 13:57 GMT / https://hdl.handle.net/2027/njp.32101066088111
Public Domain in the United States, Google-digitized / http://www.hathitrust.org/access_use#pd-us-google

Generated at University of Alberta on 2021-01-07 13:57 GMT / https://hdl.handle.net/2027/njp.32101066088111
Public Domain in the United States, Google-digitized / http://www.hathitrust.org/access_use#pd-us-google

Digitized by Google

Original from
PRINCETON UNIVERSITY

AVERTISSEMENT.

Les textes qui vont suivre ont été recueillis, au cours de l'année 1918, dans les tribus des Slès, Fichtâla, Beni Oûriâgel et el-Jâïa, alors soumises au contrôle politique et administratif du Cercle de l'Oûargha, dans la région de Fès ou m'ont été dictés par des gens de la confédération encore dissidente des Beni Zeroûâl, fréquentant la zone soumise.

Cette région s'étend au nord de Fès, à environ soixante-dix kilomètres de cette ville à vol d'oiseau, et en bordure de la zone espagnole. Elle forme comme le seuil du massif montagneux auquel les Marocains eux-mêmes ont attribué la dénomination générale de Djebel (1). Elle est séparée de la cité de Moûlâï Idrîs par la « plaine » ou A'roûbîya, vallée moyenne du Seboû, aux molles ondulations couronnées d'oliviers et aux riches terres d'alluvions.

L'Oued Oûargha, principal affluent de ce dernier fleuve, traverse le pays d'Est en Ouest. Grossi des torrents Amzâz, Aoûlâï et Aoûdoûr, il est difficilement guéable en été et constitue, pendant la plus grande partie de l'année, une barrière à peu près infranchissable. Mais cette barrière n'est qu'une démarcation géographique et non une limite humaine, comme on pourrait s'y attendre. Deux des tribus, Slès et Fichtâla, ont leur territoire en rive gauche, mais, bien que séparées de leurs voisins du Nord par la rivière, elles revendiquent néanmoins leur qualité de tribus montagnardes. Pays et gens, de part et

(1) Le جبل الزبيب des géographes et des historiens arabes, c'est-à-dire la « montagne aux raisins secs », à cause de l'abondance des vignes qui y croissent.

Generated at University of Alberta on 2021-01-07 13:57 GMT / https://hdl.handle.net/2027/njp.32101066088111
Public Domain in the United States, Google-digitized / http://www.hathitrust.org/access_use#pd-us-google
Digitized by Google
Original from PRINCETON UNIVERSITY

d'autre, se ressemblent, d'ailleurs, fort peu. Ici, la terre « guich » des Chrâga et des Oûlâd Djâma', anciens prétoriens des sultans de la capitale proche, qui ont amené de leur patrie des environs de Tlemcen leur parler, leurs mœurs, et jusqu'à leurs pratiques traditionnelles ; là, la montagne à perte de vue, avec des sommets et des pitons qui se détachent sur des plans successifs, jusqu'à la ligne de crêtes du versant méditerranéen, des chemins incroyables, des villages haut-perchés comme des vigies, des jardins d'arbres fruitiers et de vignes robustes, des ravins profonds, des cascades jaillissantes, qui font penser à l'Atlas décrit par Pline l'Ancien. Les gens sont connus dans tout le Maroc pour leur besoin d'indépendance et leur tempérament agressif. Et, malgré cette ardeur, l'âpreté au gain, l'amour de la terre nourricière et du domaine paternel, un souci de confort d'habitat notable, le respect absolu de la coutume sous toutes ses formes, sont autant de traits qui leur sont propres.

L' « exploration » de leur pays, menée, il y a une vingtaine d'années, par documentation à distance, avait déjà fourni à M. Mouliéras la matière alors inédite de son *Maroc Inconnu*, intéressant malgré la surabondance des informations et de la forme, mais ayant nécessairement les défauts d'une relation non contrôlée, par là-même sujette à caution, et qui, au surplus, révélait à chaque page des détails le plus souvent faux ou exagérés sur la liberté des mœurs du pays.

Bien que les toponymes montagnards renferment une bonne part de mots berbères, — on s'en rendra compte par la liste que j'ai cru utile de placer au début de ce travail, — l'arabe est la seule langue parlée dans toutes les tribus du Djebel, de Larache à Tétouan et de Bâdis à Fès, sauf dans la partie orientale du pays Ghomâra, où, par suite du voisinage immédiat du bloc rifain, les gens sont en même temps berbérophones. Aussi bien cet arabe des Jbâla leur est-il particulier. En dehors de chez eux, il leur sert de signalement immédiat, car sa rudesse contraste

Generated at University of Alberta on 2021-01-07 13:57 GMT / https://hdl.handle.net/2027/njp.32101066088111
Public Domain in the United States, Google-digitized / http://www.hathitrust.org/access_use#pd-us-google
Digitized by Google
Original from PRINCETON UNIVERSITY

singulièrement avec le dialecte citadin des Fâsis ou le dialecte rural des gens de la plaine, depuis plus longtemps arabisés.

Appelé par les hasards d'une affectation militaire à vivre journellement chez eux, pendant plus de deux ans, dans leurs villages et sur leurs marchés, j'ai été mis à même de consacrer à leur parler spécial l'étude qui va suivre.

*
* *

Les orientalistes, qui, durant ces dernières années, se sont occupés des dialectes arabes du Maroc, ont presque tous uniquement recueilli des textes urbains, dans les villes du littoral méditerranéen et de la côte atlantique, où il est évidemment commode de se procurer vite des informateurs choisis, et à pied d'œuvre. Parmi ces textes, ceux qu'a rassemblés à Tanger M. William Marçais ont été étudiés par lui de façon magistrale. Après bien d'autres, je rends hommage à l'imposant monument de dialectologie nord-africaine qu'il a érigé et qui a toujours été mon guide dans mes recherches sur le parler des Jbâla. Le système de transcription rationnel qu'il y a adopté à été employé ici, et sur son glossaire tangérois se sont étayées les observations lexicographiques que j'ai pu relever dans la montagne.

Les textes que j'ai recueillis sont, pour la plupart, des contes d'animaux. Malgré l'étroitesse relative du cycle de ces fables chez les populations berbères de l'Afrique du Nord, leur forme spéciale m'a paru susceptible de mieux révéler les particularités d'un dialecte rural, et le seul spécimen que j'ai donné du vocabulaire des artisans suffira à montrer, par le peu d'explicité qu'il affecte, et par le nombre des vocables qu'il contient qui sont empruntés au parler citadin, combien mes informateurs, tous illettrés, manquaient d'inspiration pour des descriptions d'ordre technique. Enfin, j'ai cru qu'il ne serait pas inutile de faire suivre ces textes d'une centaine de proverbes, notés au hasard des conversations, au cours de mes tournées.

Generated at University of Alberta on 2021-01-07 13:57 GMT / https://hdl.handle.net/2027/njp.32101066088111
Public Domain in the United States, Google-digitized / http://www.hathitrust.org/access_use#pd-us-google
Digitized by Google
Original from PRINCETON UNIVERSITY

Dans la traduction, j'ai essayé de suivre le plus près possible la structure du style jeblî, sans craindre de trop fidèlement transcrire en français les redondances, les répétitions ou les gaucheries d'expression d'un groupe arabophone de date récente.

J'ai rassemblé le contenu de mes fiches sur le vocabulaire montagnard en suivant l'ordre alphabétique, mais les particularités lexicographiques que j'y signale n'ont aucunement la prétention de constituer un glossaire complet du dialecte jeblî. Je me suis servi, chaque fois que j'ai pu le faire, des moyens de comparaison qu'offraient les parlers de Fés, de Rabat et de Casablanca, et ceux des ports du littoral des Jbâla, Tanger et Larache.

Les notes bibliographiques sur les différentes versions arabes, berbères ou africaines de ces « Contes de l'Oûargha », m'ont, pour la plupart, été communiquées par mon éminent maître, M. René Basset. Qu'il veuille bien recevoir ici l'assurance de toute ma respectueuse gratitude. Mes meilleurs remerciements vont également à M. G. Hardy, Directeur général de l'Instruction publique au Maroc, qui a bien voulu m'envoyer cette année en mission dans l'Oûargha, pour me permettre d'y recouper des renseignements douteux ; à mes amis, MM. Brunot, Henri Basset et Laoust, auxquels je suis redevable de suggestions utiles ou de renseignements précieux ; enfin, à mes obscurs informateurs de la montagne, qui, à la veillée, dans leurs villages, ont toujours répondu avec la meilleure volonté à mes interrogations : grâce à eux, j'espère que ce travail apportera quelques données nouvelles sur le parler de la région méridionale des Jbâla, dont la majeure partie se trouve encore impénétrée.

Rabat, 20 août 1920.

Generated at University of Alberta on 2021-01-07 13:57 GMT / https://hdl.handle.net/2027/njp.32101066088111
Public Domain in the United States, Google-digitized / http://www.hathitrust.org/access_use#pd-us-google
Digitized by Google
Original from PRINCETON UNIVERSITY

TOPONYMIE DES TRIBUS JBÂLA

RIVERAINES DE L'OÛARGHA MOYEN (1).

N. B — Les toponymes berbères ou partiellement berbères sont marqués (B).

A. — Rive gauche.

I

Tribu des SLÈS, سلاس (2).

Ethnique : سلاسي.

α) *Point culminant* : Djebel Sîdî-Mes'oûd, 832 mètres.

β) *Villages et lieux-dits principaux :*

'Aïn Boû Chrîk	عين بوشريك
'Aïn el-Ihoûdî	عين اليهودي
'Aïn Malâl (B ?)	عين ملال
'Aïn Moḥammed	عين محمد
'Aïn 'Otmân	عين عثمان
'Aïn Tâgheṣṣa (B)	عين تاغصّة
Amezzo (B)	امزّو

1. Cf. la carte du Maroc au 1/200.000, éditée par le Bureau Topographique du Maroc (feuilles nos IX Ouest et IX Est : « Mey Bou Chta »), la nouvelle édition, établie en 1918 par le Bureau Topographique de la région de Fès et le croquis d'ensemble annexé au présent travail.

(2) Les orthographes arabes figurées ici respectent autant que possible la prononciation locale.

Generated at University of Alberta on 2021-01-07 13:57 GMT / https://hdl.handle.net/2027/njp.32101066088111
Public Domain in the United States, Google-digitized / http://www.hathitrust.org/access_use#pd-us-google
Digitized by Google
Original from PRINCETON UNIVERSITY

el-'Anṣar	العنصر
A'zîb ech-Chrît el-Wazzânî	عزيب الشريف الوزاني
el-'Azziyîn	العزيين
Bab Chrîfât	باب شريفات
Benî Boû Laḥbâb	بني بو لاحباب
Benî Ḥamdoûn	بني حمدون
Benî Hlâl	بني هلال
Berrârîn	برّارين
Boû Biâḍ	بو بياض
Boû Forrâḥ	بو فرّاح
ech-Chorfâ Aḍâd	الشرفاء اضاد
Ḍâr el-Qâ'ïd Ṣebbân	ضار القائد صبّان
Ḍhar Boû Moḥammed	ظهر بو محمد
Djâma' Rmila	جامع رميلة
Djebel Ma'den	جبل معدن
Djeblî	جبلي
el-Ḥaddâdîn	الحدّادين
Izârra'l-foûqîya	إزارّة الفوقية
Izârra's-seflîya	إزارّة السفلية
Mezzâoûro (B?)	مزّاورو
Mkhâmkha	مخامخة
Moûlâï Mḥammed ben Laḥsen	مولاي محمد بن الحسن
Oûlâd Ḥammou	اولاد حمّ
el-Qal'a	القلعة
el-Qṣîba	القصيبة

Generated at University of Alberta on 2021-01-07 13:57 GMT / https://hdl.handle.net/2027/njp.32101066088111
Public Domain in the United States, Google-digitized / http://www.hathitrust.org/access_use#pd-us-google
Digitized by Google
Original from PRINCETON UNIVERSITY

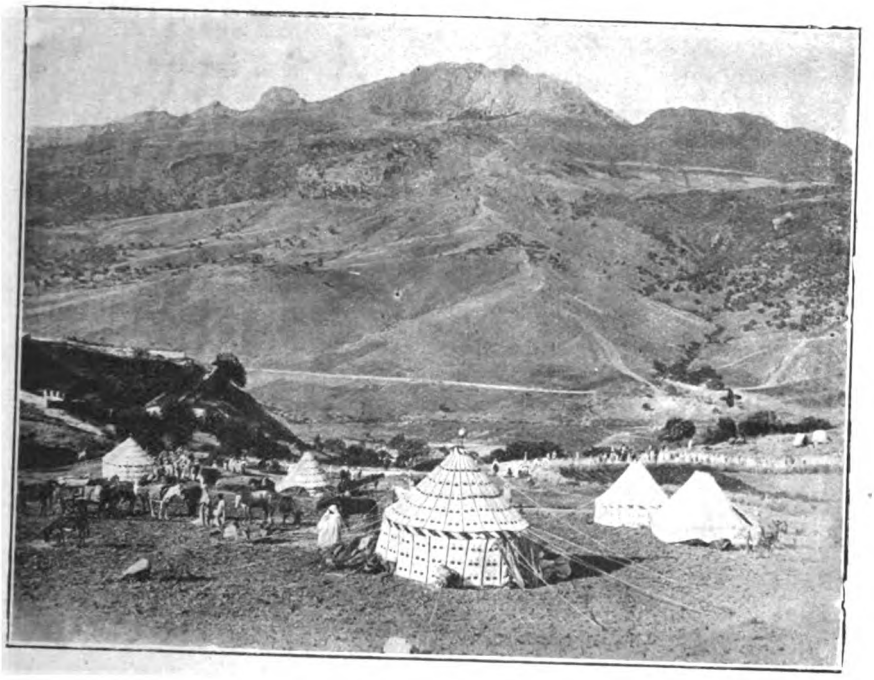

Cliché Villain.

I. — Le Djebel Sîdî Mas'oûd et le Soûq el-Jomo'â (+)(Tribu Slès).

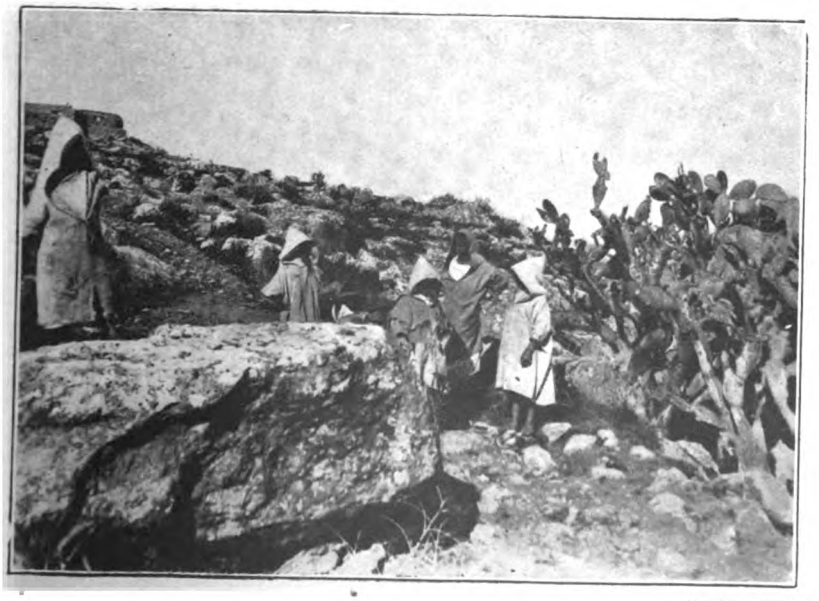

Cliché Villain.

II. — Enfants Jbâla dans les environs de la Qal'a des Slès.

Generated at University of Alberta on 2021-01-07 13:57 GMT / https://hdl.handle.net/2027/njp.32101066088111
Public Domain in the United States, Google-digitized / http://www.hathitrust.org/access_use#pd-us-google

Digitized by Google

Original from
PRINCETON UNIVERSITY

Generated at University of Alberta on 2021-01-07 13:57 GMT / https://hdl.handle.net/2027/njp.32101066088111
Public Domain in the United States, Google-digitized / http://www.hathitrust.org/access_use#pd-us-google

Digitized by Google

Original from
PRINCETON UNIVERSITY

eṣ-Ṣâf	الصاف
eṣ-Ṣakhra	الصخرة
Sîdî-Sennoûn *ou* Senâwna	سيدي سنون او سناونة
Soûq el-Jomo'â'	سوق الجُمُعاً
Tamdernît (B)	تمدرنيت
Tâoûrḍa (B)	تاورضة
Tizîghân (B)	تزيغان

γ) *Marabouts notables :*

Sîdî 'Abd Allah ben Ḥassoûn	سيدي عبد الله بن حسون
Moûlâï Mḥammed ben Laḥsen	مولاي محمد بن الحسن
Sîdî Mes'oûd	سيدي مسعود
Sîdî Sennoûn	سيدي سنّون

δ) *Chorfâ installés dans la tribu :*

Chorfâ Aḍâd, à Oûrtzâgh ;
Chorfâ Boqâliyîn, à 'Aïn Tâgheṣṣa ;
Chorfâ Ḥalîmiyîn, à el-'Anṣar ;
Chorfâ Ḥamâmoûchiyîn, à 'Aïn 'Otmân et à eṣ-Ṣakhra ;
Chorfâ de Sîdî 'Abd Allah ben Ḥassoûn, à Benî Hlâl ;
Chorfâ de Sîdi Sennoûn, à el-Djemâl.

II

Tribu des FICHTALA, فشتالة.

Ethnique : فشتالي.

α) *Point culminant :* Djebel Amergo, 676 mètres.

β) *Villages et lieux-dits principaux :*

Amâsîn (B)	اماسين
Amergo (B)	امرڤو

Generated at University of Alberta on 2021-01-07 13:57 GMT / https://hdl.handle.net/2027/njp.32101066088111
Public Domain in the United States, Google-digitized / http://www.hathitrust.org/access_use#pd-us-google
Digitized by Google
Original from PRINCETON UNIVERSITY

Archgo (B)	ارشقو
el-ʿAïoûn	العيون
Azoûr (B)	ازور
Beni Mdoû	بني مدو
Bghâwa	بغاوة
el-Boûyoḍ	البويُض
Chrîṭa	شريطة
ech-Chroûf	الشروف
Dchîyar	دشيّر
Ḍhar	ظهر
Djebel Kîsân	جبل كيسان
Doûâma	دوامة
Dokkâra	دكّارة
Dqîoûqîyîn	دقيوقيين
Fâs el-Bâlî	فاس البالي
Ghoûîba	غويبة
Gizrân	قزران
el-Ḥanıma	الحمّة
el-Ḥjîra	الحجيرة
Ḥjar ʿAbbâs	حجر عباس
el-Mâlḥa	المالحة
Mejdâma	مجدامة
el-Mqâoûqîn	المقاوقين
el-Mrâqîm	المراقيم
Oûlâd ben Ṭalḥa	اولاد بن طلحة

Generated at University of Alberta on 2021-01-07 13:57 GMT / https://hdl.handle.net/2027/njp.32101066088111
Public Domain in the United States, Google-digitized / http://www.hathitrust.org/access_use#pd-us-google
Digitized by Google
Original from PRINCETON UNIVERSITY

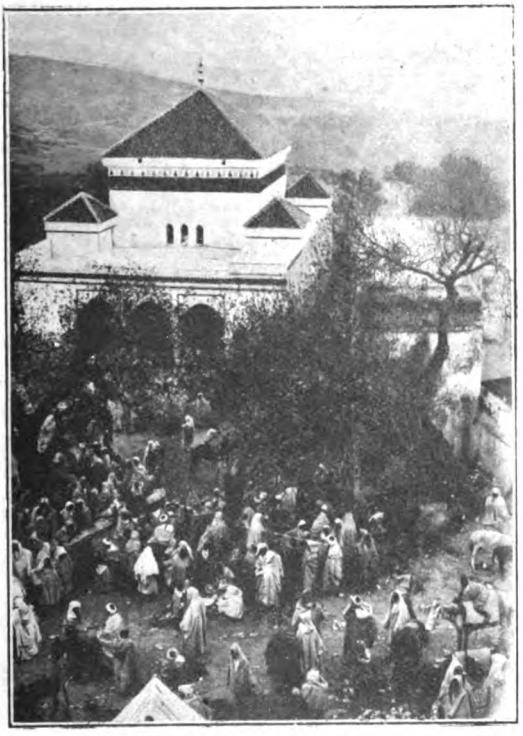

Cliché Villain.

III. — La zâwiya de Moûlâï Boû-Chtâ' un jour de *mûsam*.

Cliché Villain.

IV. — Un moulin à huile dans la tribu des Fichtâla.

Generated at University of Alberta on 2021-01-07 13:57 GMT / https://hdl.handle.net/2027/njp.32101066088111
Public Domain in the United States, Google-digitized / http://www.hathitrust.org/access_use#pd-us-google
Digitized by Google
Original from PRINCETON UNIVERSITY

Generated at University of Alberta on 2021-01-07 13:57 GMT / https://hdl.handle.net/2027/njp.32101066088111
Public Domain in the United States, Google-digitized / http://www.hathitrust.org/access_use#pd-us-google

Digitized by Google

Original from
PRINCETON UNIVERSITY

el-Qal'a	القلعة
el-Qoûâṣem	القواصم
er-Rît	الريف
es-Sdârî	السداري
Soûâlem	سوالم
Soûq et-Tnîn	سوق التنين
Târzoût (B)	تارزوت
T'âlba	تعالبة
Tâssenfecht	تاسنفشت
Ṭnâja	طناجة
ez-Zâwiya d-Moûlâï Boû-Chtâ'	الزاوية د مولاي بو شتاء
ez-Zghoûla	الزغولة
Zoûâoûa	زواوة

γ) *Marabouts notables :*

Moulaï Boû-Chtâ'l-Khammâr	مولاي بوشتاء الخمّار
Sîdî Aḥmed el-Ghoûl	سيدي احمد الغول
Sîdî'l-'Ayyâchî	سيدي العياشي

δ) *Chorfâ installés dans la tribu :*

Chorfâ Ṣâfîyîn à Moûlaï Bou-Chtâ' ;
Chorfâ Leghoûâl à Amergo.

Generated at University of Alberta on 2021-01-07 13:57 GMT / https://hdl.handle.net/2027/njp.32101066088111
Public Domain in the United States, Google-digitized / http://www.hathitrust.org/access_use#pd-us-google
Digitized by Google
Original from PRINCETON UNIVERSITY

B. — Rive droite.

I

Tribu d'EL-JAIA, اجاية [1].

Ethnique : الجايّ et جائيّ.

α) *Point culminant :* Bâb Cherrâqa, 842 mètres.

β) *Villages et lieux-dits principaux :*

Agâlaz (B)	اقالَز
ʿAïn Boû-Tîlâ	عين بوتيلا
ʿAïn Mezrâwa	عين مزراوة
ʿAïn er-Riḥân	عين الريحان
ʿAïn Zemzem	عين زمزم
ʿAïn Zîtoûn	عين زيتون
el-Andlos	الاندلُس
Azroû	ازرو
Bâb Lârbaʿ	باب لاربع
Bâb er-Roummân	باب الرُمّان
Benî Bou-Zoûlât	بني بو زولات
Benî Mḥammed	بني محمّد
Boû-Hâdî	بو هادي
Boû-Oûllîd	بو ولّيد

(1) Les ethniques de cette tribu, tels qu'ils nous sont donnés par les hagiographes marocains, s'écrivent اللجائي Le *l* initial a dû être vite confondu avec celui de l'article. On entend, à vrai dire assez rarement, les formes indéfinies جاية et جائي.

Generated at University of Alberta on 2021-01-07 13:57 GMT / https://hdl.handle.net/2027/njp.32101066088111
Public Domain in the United States, Google-digitized / http://www.hathitrust.org/access_use#pd-us-google
Digitized by Google
Original from PRINCETON UNIVERSITY

Boû-Toûmer	بو تومر
Boû-Zeghroûf	بو زغروف
Boû-Zerqâ	بو زرقا
Cha'bat Merroûn	شعبة مرّون
Ḍhar el-Khcheb	ظهر الخشب
el-Ghrîfa	الغريفة
Ghontâta	غنتاتة
el-Ḥjoûj	الحجوج
Khandaq Soûlla	خندق سولّة
el-Mestoûî	المستوي
Qal'at en-Nfas	قلعة النفس
Qai'at Warrâch	قلعة ورّاش
el-Qlî'a d-Oûlâd Gîlân	القليعة د اولاد ڤيلان
el-Qlî'a d-Oûlâd Qroûn	القليعة د اولاد قرون
Sîdi 'l-Djâyî	سيدي الجايّي
es-Siwân	السيوان
eṣ-Ṣnoûbar	الصنوبر
Soûq Lârba'	سوق لاربع
Tâleghza (B)	تالغزة
Tizîghân (B)	تزيغان
ez-Zâwîya d-Moûlâï 'Abd er-Raḥmân	الزاوية د مولاي عبد الرحمان
Zbor Mchîṭ	زبر مشيط
Zrârda	زراردة

Generated at University of Alberta on 2021-01-07 13:57 GMT / https://hdl.handle.net/2027/njp.32101066088111
Public Domain in the United States, Google-digitized / http://www.hathitrust.org/access_use#pd-us-google
Digitized by Google
Original from PRINCETON UNIVERSITY

γ) *Marabouts notables :*

Moûlâï ʿAbd er-Raḥmân	مولاي عبد الرحمان
Sîdî'l-Djâyî	سيدي الجايي
Sîdî'l-Ḥajjâm	سيدي الحجام
Moûlâï Ḥsâïn	مولاي حساين
el-Fqîh el-Ḥâjj Laḥsen Genboûr	الفقية الحاج الحسن قنبور

δ) *Chorfâ installés dans la tribu :*

Chorfâ de Moûlâï ʿAbd er-Raḥmân, à ez-Zâwîya ;
Chorfâ de Sîdî'l-Djâyî, à Sîdî-'l-Djâyî ;
Chorfâ d'el-Ḥjoûj, à el-Ḥjoûj ;
Chorfâ Hajjâmîyîn, à Boû-Oûllîd.

II

Tribu des BENI OURIAGEL, بني وريافل.

Ethnique : وريافلي.

α) *Point culminant :* Djebel el-Bibân, 813 mètres.

β) *Villages et lieux-dits principaux :*

el-ʿAnnoûnîyîn	العنّونيين
Benî Kîsân	بني كيسان
Dardâr	دردار
Ḍâr el-Qâ'îd ʿAlî ben ʿAbd es-Slâm	ضار القائد علي بن عبد السلام
Ḍâr-Rmîq	ضار رميق
el-Hawta	الهوتة
Ḥasdoûr	حسدور

Generated at University of Alberta on 2021-01-07 13:57 GMT / https://hdl.handle.net/2027/njp.32101066088111
Public Domain in the United States, Google-digitized / http://www.hathitrust.org/access_use#pd-us-google
Digitized by Google
Original from PRINCETON UNIVERSITY

el-Mîzâb	الميزاب
el-Mrâḥla	المراحلة
er-Rawḍa	الروضة
Soûq el-Khmîs	سوق الخميس
Tâîernoût (B)	تافرنوت
Tâlâoûdmân (B)	تالاودمان
Tâzâran (B)	تازارن
Tâzroût (B)	تازروت

γ) *Marabouts notables :*

Néant.

δ) *Chorfâ installés dans la tribu :*

Chorfâ Boqâlîyîn, à Tâlâoûdmân.

Generated at University of Alberta on 2021-01-07 13:57 GMT / https://hdl.handle.net/2027/njp.32101066088111
Public Domain in the United States, Google-digitized / http://www.hathitrust.org/access_use#pd-us-google
Digitized by Google
Original from PRINCETON UNIVERSITY

Generated at University of Alberta on 2021-01-07 13:57 GMT / https://hdl.handle.net/2027/njp.32101066088111
Public Domain in the United States, Google-digitized / http://www.hathitrust.org/access_use#pd-us-google

Digitized by Google

Original from
PRINCETON UNIVERSITY

BIBLIOGRAPHIE.

Les ouvrages utilisés pour l'étude comparée du dialecte des Jbâla sont seuls mentionnés ici, avec l'indication de l'abréviation sous laquelle ils sont désignés dans le corps de l'ouvrage. On trouvera, dans les notes infrapaginales, les références des autres travaux cités.

ALARCON. — *Textos arabes en dialecto vulgar de Larache*, par M. ALARCON Y SANTON, Madrid, 1913.

ALCALA. — *Petri Hispani de lingua arabica libri duo*, éd. Paul DE LAGARDE, Göttingue, 1883 (Dictionnaire de PEDRO DE ALCALA).

BEAUSSIER. — *Dictionnaire pratique arabe-français*, par M. BEAUSSIER, Alger, 1887.

BEN CHENEB. — *Proverbes arabes de l'Algérie et du Maghreb* (*Publications de l'Ecole des Lettres d'Alger*, XXX, XXXI, XXXII), par Mohammed BEN CHENEB, Paris, 1905-1907.

BIARNAY. — *Etude sur les Dialectes Berbères du Rif*, par S. BIARNAY, Paris, 1917.

BLANC, *Arch. Mar.*, VI. — *El Maʿâni, conte en dialecte marocain de Tanger*, recueilli par L. R. BLANC, dans les *Archives Marocaines*, vol. VI, Paris, 1906, pp. 168-182.

BLANC, *Arch. Mar.*, VII. — *Deux contes marocains en dialecte de Tanger*, par L. R. BLANC, dans les *Archives Marocaines*, vol. VII, Paris, 1906, pp. 415-440.

BRUNOT, *Notes Lexic.* — *Notes Lexicologiques sur le Vocabulaire Maritime de Rabat et Salé*, par L. BRUNOT, Paris, 1920.

BRUNOT, *Textes.* — *Textes en arabe du Dialecte de Rabat*, par L. BRUNOT, Fès, 1918.

BUDGETT MEAKIN. — *An Introduction to the Arabic of Morocco* (*Morocco Arabic Series* I), par BUDGETT MEAKIN, Londres, 1891.

Chant pop. Djeb. — *Un Chant populaire religieux du Djebal Marocain*, par E. LÉVI-PROVENÇAL, dans la *Revue Africaine*, n° 295, Alger, 1918, pp. 215-248.

Generated at University of Alberta on 2021-01-07 13:57 GMT / https://hdl.handle.net/2027/njp.32101066088111
Public Domain in the United States, Google-digitized / http://www.hathitrust.org/access_use#pd-us-google
Digitized by Google
Original from PRINCETON UNIVERSITY

COHEN, *Alger juif.* — *Le Parler Arabe des Juifs d'Alger*, par M. COHEN, Paris, 1912.

COHEN-SOLAL. — *Mots usuels de la langue arabe*, par EIDENSCHENK et COHEN-SOLAL, Alger, 1897.

DOUTTÉ. — *La Khot'ba burlesque de la fête des t'olba au Maroc*, par E. DOUTTÉ, dans le *Recueil de Mémoires et de Textes publié en l'honneur du XIV^e Congrès des Orientalistes*, Alger, 1905, pp. 197-219.

DOZY. — *Supplément aux Dictionnaires Arabes*, par R. DOZY, 2 vol., Leyde, 1881.

FISCHER, *Mar. Sprichw.*. — *Marokkanische Sprichworter*, par A. FISCHER, dans les *Mitteilungen des Seminars für orientalische Sprachen*, 1898, Berlin, 1898, pp. 188-230.

FISCHER, *Waffen.* — *Hieb- und Stichwaffen und Messer im heutigen Marokko*, par A. FISCHER, dans les *Mitteilungen des Seminars für orient. Sprachen*, 1899, Berlin, 1899, pp. 222-236.

FISCHER, *Wortton.* — *Zum Wortton in Marokkanischen*, par A. FISCHER, dans les *Mitteilungen des Seminars für orient. Sprachen*, 1899, Berlin, 1899, pp. 275-286.

GUAY. — *La forme féminine berbère à Salé*, par F. GUAY, dans les *Archives Berbères*, vol. III, Paris, 1918, pp. 31-51.

KAMPFFMEYER, *Texte.* — *Texte aus Fes. Mit einem Text aus Tanger*, par G. KAMPFFMEYER, dans les *Mitteilungen des Seminars für orient. Sprachen*, 1909, Berlin, 1909.

KAMPFFMEYER, *Mar. Arab. Gespr.*. — *Marokkanisch-Arabische Gespräche im Dialekt von Casablanca mit vergleichung des Dialekts von Tanger*, par G. KAMPFFMEYER, Berlin, 1912.

KAMPFFMEYER, *Weitere Texte.* — *Weitere Texte aus Fes und Tanger*, par G. KAMPFFMEYER, dans les *Mitteilungen des Seminars für orient. Sprachen*, 1913, Berlin, 1913, pp. 51-98.

LAOUST, *Ntifa.* — *Étude sur le Dialecte Berbère des Ntifa*, par E. LAOUST, Paris, 1918.

LAOUST, *Mots et Choses.* — *Mots et Choses Berbères, Notes de linguistique et d'ethnographie, Dialectes du Maroc*, par E. LAOUST Paris, 1920.

LERCHUNDI, *Rudimentos.* — *Rudimentos del arabe vulgar que se habla en el imperio de Marruecos*, par le R. P. J. LERCHUNDI, 4^e édition, Tanger, 1908.

Generated at University of Alberta on 2021-01-07 13:57 GMT / https://hdl.handle.net/2027/njp.32101066088111
Public Domain in the United States, Google-digitized / http://www.hathitrust.org/access_use#pd-us-google
Digitized by Google
Original from PRINCETON UNIVERSITY

LERCHUNDI, *Vocabulario.* — *Vocabulario español-arábico del dialecto de Marruecos*, par le R. P. J. LERCHUNDI, Tanger, 1892.

LUDERITZ. — *Sprüchworter aus Marokko mit Erlaüterungen im Dialekt des nordlischen Marokko*, par H. LUDERITZ, dans les *Mitteilungen des Seminars für orient. Sprachen*, 1899, Berlin, 1899, pp. 1-46.

MARÇAIS, *Dialecte Tlemcen.* — *Le Dialecte Arabe parlé à Tlemcen*, (*Publications de l'Ecole des Lettres d'Alger*, XXVI), par W. MARÇAIS, Paris, 1902.

MARÇAIS, *L'Euphémisme.* — *L'Euphémisme et l'Antiphrase dans les dialectes arabes d'Algérie*, par W. MARÇAIS, dans les *Orientalische Studien Theodor Noldeke zum siebzigsten geburtstag gewidmet*, Gieszen, 1906, pp. 425-438.

MARÇAIS, *Observ.* — *Quelques observations sur le Dictionnaire pratique Arabe-Français de Beaussier*, par W. MARÇAIS, dans le *Recueil de Mémoires et de textes publié en l'honneur du XIV^e^ Congrès des Orientalistes*, Alger, 1905, pp. 409-503.

MARÇAIS, *Textes.* — *Textes Arabes de Tanger*, par W. MARÇAIS, Paris, 1911.

MERCIER. — *Manuel d'Arabe Marocain*, par M. GAUDEFROY-DEMOMBYNES et L. MERCIER, Paris, s. d. (1914).

MICHAUX-BELLAIRE. — *Quelques tribus de montagnes de la Région du Habt* (*Archives Marocaines*, vol. XVII), par E. MICHAUX-BELLAIRE, Paris, 1911.

MOULIÉRAS. — *Le Maroc Inconnu*, Deuxième partie, *Exploration des Djebala* (*Maroc septentrional*), par A. MOULIÉRAS, Paris, 1899.

SIMONET, *Glosario.* — *Glosario de voces ibéricas y latinas usadas entre los Mozárabes*, par Fr. J. SIMONET, Madrid, 1888.

Generated at University of Alberta on 2021-01-07 13:57 GMT / https://hdl.handle.net/2027/njp.32101066088111
Public Domain in the United States, Google-digitized / http://www.hathitrust.org/access_use#pd-us-google
Digitized by Google
Original from PRINCETON UNIVERSITY

J'ai pris connaissance, pendant l'impression de ces *Textes de l'Oûargha*, d'un excellent travail de M. Georges S. Colin, intitulé : *Notes sur le Parler arabe du Nord de la Région de Taza*, ap. *Bulletin de l'Institut français d'archéologie orientale*, t. XVIII, le Caire, 1920, pp. 33-119. L'auteur a mené, en 1917-18, une enquête parallèle à la mienne, aux confins occidentaux du pays des Jbâla, dans la tribu des Brânes (postes militaires de Bâb el-Morcûj et de Kâf el-Ghâr), à une centaine de kilomètres à l'Est du groupe Slès-Fichtâla et des postes militaires de la Qal'a et de Tâoûrda d'Oûrtzâgh. Le parler arabe subit dans cette région beaucoup plus d'influences berbères que dans la vallée moyenne de l'Oûargha; néanmoins, les particularités du dialecte sud-jeblî s'y retrouvent en majeure partie, légèrement amenuisées par les apports d'A'roûbîya.

L'ouvrage de M. G. S. Colin sera désigné, dans la présente étude, sous l'abréviation : Colin, *P. N. T.*

Generated at University of Alberta on 2021-01-07 13:57 GMT / https://hdl.handle.net/2027/njp.32101066088111
Public Domain in the United States, Google-digitized / http://www.hathitrust.org/access_use#pd-us-google
Digitized by Google
Original from PRINCETON UNIVERSITY

SYSTÈME DE TRANSCRIPTION [1].

Consonnes.

ʾ attaque vocalique forte, ء.

h souffle sonore, ه.

ḥ spirante laryngale sourde, ح.

ʿ spirante laryngale sonore, ع.

q occlusive arrière-vélaire sourde, ق.

ḫ spirante vélaire sourde, خ.

γ spirante vélaire sonore, غ.

k occlusive palatale sourde, ك.

g occlusive palatale sonore, ڤ. Remplace rarement en jeblî l'arrière-vélaire sourde ق (*q*), sauf dans les mots importés de la plaine (A'roûbîya). Par contre, remplace très souvent le ج (*ǧ*).

š spirante cacuminale sourde, ش.

č affriquée cacuminale sourde, چ; très rare en jeblî, n'apparaît que dans des vocables d'origine étrangère : *čāpa*, چاپة, " serrure ". چ géminé sonne *tč*.

ž spirante cacuminale sonore, ج, plus courante que l'affriquée cacuminale sonore *ǧ*; ج géminé sonne *dǧ*.

s spirante dentale sourde, س.

ṣ spirante dentale sourde emphatique, ص.

z spirante dentale sonore, ز.

ṯ affriquée dentale sourde, ث ت. " Dans le Nord marocain, le *t* passe à l'affriquée *ṯ* " (Brockelmann, *Précis de Linguistique sémitique*, trad. de l'all. par W. Marçais et M. Cohen, Paris, 1910, p. 72). ت géminé sonne *tṯ*.

(1) Cf. Marçais, *Textes*, pp. XIII-XVII.

Generated at University of Alberta on 2021-01-07 13:57 GMT / https://hdl.handle.net/2027/njp.32101066088111
Public Domain in the United States, Google-digitized / http://www.hathitrust.org/access_use#pd-us-google
Digitized by Google
Original from PRINCETON UNIVERSITY

t occlusive dentale sourde, ت, dans les cas indiqués pour Tanger par Marçais, *Textes*, p. XIV.

ṭ occlusive dentale sourde emphatique, ط. Représente parfois à l'origine un *ḍ*, ظ ض.

d occlusive dentale sonore, ذ د.

ḍ occlusive dentale sonore emphatique, ظ ض.

p occlusive bilabiale sourde, پ, dans les mots d'origine étrangère.

b occlusive bilabiale sonore ou sourde, ب.

f spirante labiodentale sourde, ف.

m nasale labiale, م.

n nasale dentale ou vélaire, ن.

r vibrante linguale médiane, ر.

ṛ vibrante linguale médiane emphatique, ر.

l vibrante linguale latérale, ل.

u̯ *u* consonne, و.

i̯ *i* consonne, ي.

Le signe ˘, placé entre deux consonnes ou devant une consonne, indique l'existence d'une syllabe sans élément vocalique.

Voyelles.

i *i* moyen.

ẹ entre *i* et *é* fermé français.

e *e* muet français.

o̯ entre *e* muet et *o* ouvert.

a *a* moyen.

ạ plus près de *a* que de *è* ouvert.

u *ou* français.

u̯ plus près de *ou* français que de *o* fermé.

ọ plus près de *o* fermé que de *oû* français.

o *o* ouvert français.

ī *ẹ̄* *ā* *ạ̄* *ū* *ū̯* *ō* *ō̯* voyelle longue non accentuée.

Generated at University of Alberta on 2021-01-07 13:57 GMT / https://hdl.handle.net/2027/njp.32101066088111
Public Domain in the United States, Google-digitized / http://www.hathitrust.org/access_use#pd-us-google
Digitized by Google
Original from PRINCETON UNIVERSITY

i̯ ẹ̯ a̯ ạ̯ u̯ ụ̯ o̯ ọ̯ voyelle longue accentuée.

ĭ ẹ̆ ă ặ ŭ ụ̆ ŏ ọ̆ voyelle brève.

—ˈ, — °, — ˝, etc. voyelle ultra-brève.

Un groupe de deux voyelles, réunies par dessous par le signe ◡ (*au*), forme diphtongue.

Plusieurs mots réunis par le signe — ont été prononcés sans arrêt par le sujet parlant.

Generated at University of Alberta on 2021-01-07 13:57 GMT / https://hdl.handle.net/2027/njp.32101066088111
Public Domain in the United States, Google-digitized / http://www.hathitrust.org/access_use#pd-us-google
Digitized by Google
Original from PRINCETON UNIVERSITY

Generated at University of Alberta on 2021-01-07 13:57 GMT / https://hdl.handle.net/2027/njp.32101066088111
Public Domain in the United States, Google-digitized / http://www.hathitrust.org/access_use#pd-us-google

Digitized by Google

Original from
PRINCETON UNIVERSITY

PARTICULARITÉS MORPHOLOGIQUES.

I. — LE VERBE.

A. — Verbe régulier.

Conjugaison de *ṛfĕd*, رفد, " il a soulevé ".

		Singulier	Pluriel
Parfait	3e p. M.	*ṛfĕd*	*ṛĕfdọ̄*
	3e p. F.	*ṛĕfdĕṭ*	
	2e p. C.	*ṛfĕdṭẹ*	*ṛfĕdṭọ̄*
	1e p.	*ṛfĕdṭ*	*ṛfĕdnạ*
Imparfait	3e p. M.	*ạiṛfĕd*	*ạiṛĕfdọ̄*
	3e p. F.	*ạdĕṛfĕd*	
	2e p. C	*ạdĕṛfĕd*	*ạdṛĕfdọ̄*
	1e p.	*ạnĕṛfĕd*	*ạnṛĕfdọ̄*
Impératif	2e p. C.	*ṛfĕd*	*ṛĕfdọ̄*
Participe actif		*ṛāfĕd*	*ṛāfdīn*
Participe passif		*mĕṛfụd*	*mĕṛfụ̄dīn*

a) Parfait.

Le suffixe de la deuxième personne du singulier est toujours *ṭẹ* pour les deux genres.

b) Imparfait.

1° La préfixation d'un *ạ* aux préfixes de la conjugaison de l'imparfait est, pour ainsi dire, constante; elle apparaît concurremment avec celle de la particule *kạ*, كَ et s'y superpose. Peut-être faut-il voir, dans cet *ạ* initial, un souvenir de la conjugaison de l'imparfait en berbère marocain. Il semble, en jeblî, déterminer spécialement le sens du présent (1).

(1) Cf. Colin, *P. N. T.*, 98 (2).

Generated at University of Alberta on 2021-01-07 13:57 GMT / https://hdl.handle.net/2027/njp.32101066088111
Public Domain in the United States, Google-digitized / http://www.hathitrust.org/access_use#pd-us-google
Digitized by Google
Original from PRINCETON UNIVERSITY

2° Le préfixe de conjugaison de l'imparfait ت = *t* devient couramment ض = *d* (1).

3° Probablement par réminiscence classique, la deuxième radicale est souvent mue, aux personnes du singulier, par une voyelle brève de couleur spéciale au verbe : *aiḫṛ̆ṛ̆ž*, يخرُج, " il sort ", *aidḫ̆ḫ̆l*, يدخُل, " il entre "; *ailᵊe̯b*, يلعِب, " il joue ". Aux personnes du pluriel, cette voyelle passe à la première radicale : *aiḫ̆ṛ̆ṛ̆žṛ̆*, *aidḫ̆ḫ̆lṛ̆*, *ailᵊe̯bṛ̆*. Cet élément vocalique se conserve à l'impératif à la même place qu'à l'imparfait.

c) Impératif.

On constate, d'une manière générale, l'absence de l'attaque vocalique représentée en classique par l'alif prosthétique de افعَل : *kṭ̆b-lṛ̆*, كتب لـ, " écris-lui "; *sīrṛ̆-gᵊlsṛ̆-fˇ ṭṭāsᵊe̯*, سيروا قلسوا فى التاسيع, " allez vous asseoir à l'écart ! "

d) Participe actif.

1° Il y a lieu de signaler la persistance fréquente du kesra de la forme régulière فَاعِل, au singulier, à la deuxième radicale : *nāᵊe̯s*, ناعِس, " couché "; *ṷāḥ̣d*, واحِد, " seul ", etc.

2° Au lieu de la forme régulière du participe actif, les Jbâla emploient souvent le nom de métier de la forme فَعّال, surtout quand ils se trouvent en présence de racines concaves : *qᵊiiāl*, قيّال, " passant la journée "; *ᵊa̯ṷṷām*, عوّام, " nageant "; *hāṷṷād*, هَوّاد, " descendant ". De même à Tanger : cf. Marçais, *Textes*. p. 277, sub خدم (2).

(1) *Ibid.*, 98 (3).
(2) *Ibid*, 98 (6).

Generated at University of Alberta on 2021-01-07 13:57 GMT / https://hdl.handle.net/2027/njp.32101066088111
Public Domain in the United States, Google-digitized / http://www.hathitrust.org/access_use#pd-us-google
Digitized by Google
Original from PRINCETON UNIVERSITY

B. — Verbe sourd.

Conjugaison de *măd*, مَدّ, " il a tendu ".

		Singulier	Pluriel
Parfait	3e p. M.	*măd*	*măddo*
	3e p. F.	*măddăṭ*	
	2e p. C.	*măddiṭe*	*măddiṭō*
	1e p.	*măddiṭ*	*măddīnā*
Imparfait	3e p. M.	*aimŏd*	*aimŏddo*
	3e p. F.	*admŏd*	
	2e p. C.	*admŏd*	*admŏddo*
	1e p.	*anmŏd*	*anmŏddo*
Impératif	2e p. C	*mŏd*	*mŏddo*
Participe actif		*măd*	*măddīn*
Participe passif		*mĕmdŭd*	*mĕmdŭdīn*

Règle. — La deuxième radicale n'est jamais redoublée, quand elle n'est pas suivie d'un suffixe : *măd-iddo*, مَدّ يدّه, " il a tendu la main "; *ăĕs-ăəla-diâlăk*, عِس على ذيالك, " veille sur ton bien ! ". Le redoublement reparaît dès qu'il y a suffixation à la racine : *kŏb-lī-lmă*, كُبّ لي الما, " verse-moi de l'eau " — *kŏbbŏ-lĕm-ˇlmā*, كُبّوا لهم الما, " versez-leur de l'eau ".

Imparfait.

1° La première radicale affecte toujours un élément vocalique; elle est souvent en *ĕ* ou en *ŏ* : *aiḥĕž*, يحج, " il va en pèlerinage "; *aiəĕs*, يعس, " il veille "; *aižŏr* يجر, " il traîne "; *aikŏb*, يكب, " il verse "; rarement en *ă* : *aiəăḍ*, يعض, " il mord ".

2° Il arrive parfois que la voyelle brève de la première radicale s'allonge au point de devenir elle-même deuxième radicale. On

Generated at University of Alberta on 2021-01-07 13:57 GMT / https://hdl.handle.net/2027/njp.32101066088111
Public Domain in the United States, Google-digitized / http://www.hathitrust.org/access_use#pd-us-google
Digitized by Google
Original from PRINCETON UNIVERSITY

a alors une nouvelle racine, de type concave : c'est ainsi que le classique زَفَّ, " fondre (oiseau de proie) " est devenu en jeblî *zāf*, imp. *izōf*, زاف ,يزوف (1).

C. — Verbe défectif.

Au pluriel, le participe actif affecte souvent la forme *māššiṇ*, *bāqqiṇ*, ماشّيين, باقّيين, au lieu de *māšiṇ*, *bāqiṇ*.

D. — Verbe *kĕl*, كل, " il a mangé ".

		Singulier	Pluriel
Parfait	3e p. M.	*kĕl*	*klō*
	3e p. F.	*klĕṭ*	
	2e p. C.	*kĕlṭe*	*kĕlṭō*
	1re p.	*kĕlṭ*	*kĕlnā*
Imparfait	3e p. M.	*aiākŏl*	*aiāklō*
	3e p. F.	*adākŏl*	
	2e p. C.	*adākŏl*	*adāklō*
	1re p.	*anākŏl*	*anāklō*
Impératif	2e p. C.	*kŏl*	*kūlō*
Participe passif		*mŏkkŏl*	*mŏkkūliṇ*

1° L'alif hamzé, première radicale en classique, disparaît au parfait et à l'impératif.

2° Il n'y a pas de participe actif employé.

3° La radicale *k* se dédouble au participe passif.

(1) Cf. Colin, *P. N. T.*, p. 55 : « La géminée finale qui, en littéral, s'appuyait sur la vocalisation de l'I'râb, ne subsiste pas intégralement; elle subit une réduction compensée par un allongement de la voyelle précédente : *mudd*, *mūd*. »

Generated at University of Alberta on 2021-01-07 13:57 GMT / https://hdl.handle.net/2027/njp.32101066088111
Public Domain in the United States, Google-digitized / http://www.hathitrust.org/access_use#pd-us-google
Digitized by Google
Original from PRINCETON UNIVERSITY

E. — Verbe *žā*, جا, " il est venu ".

		Singulier	Pluriel
PARFAIT	3e p. M.	*žā*	*žāu*
	3e p. F.	*žāṭ*	
	2e p. C.	*dǧēṭe*	*žēṭō*
	1e p.	*dǧēṭ*	*žēnā*
IMPARFAIT	3e p. M.	*aižē*	*aižiu*
	3e p. F.	*ạddǧē*	
	2e p. C.	*ạddǧē*	*ạddǧiu*
	1e p.	*ạndǧe*	*ạndǧiu*
IMPÉRATIF	2e p. C.	*ạžē*	*ạžiu*
PARTICIPE ACTIF	masc.	*māžī*	*māžžiēn*
	fém.	*māžžia*	

Au pluriel du participe actif, par analogie avec les formes défectives, la radicale *ž* se dédouble.

F. — Formes dérivées.

IIe FORME.

Conjugaison de *zĕbbĕl*, زبّل, " insulter ".

		Singulier	Pluriel
PARFAIT	3e p. M.	*zĕbbĕl*	*zĕbblō*
	3e p. F.	*zĕbblĕṭ*	
	2e p. C.	*zĕbbĕlṭe*	*zĕbbĕlṭō*
	1e p.	*zĕbbĕlṭ*	*zĕbbĕlnā*
IMPARFAIT	3e p. M.	*ạizĕbbĕl*	*ạizĕbblō*
	3e p. F.	*ạdzĕbbĕl*	
	2e p. C.	*ạdzĕbbĕl*	*ạdzĕbblō*
	1e p.	*ạnzĕbbĕl*	*ạnzĕbblō*
IMPÉRATIF	2e p. C.	*zĕbbĕl*	*zĕbblō*
PARTICIPE ACTIF PASSIF		*mzĕbbĕl*	*mzĕbblīn*

Generated at University of Alberta on 2021-01-07 13:57 GMT / https://hdl.handle.net/2027/njp.32101066088111
Public Domain in the United States, Google-digitized / http://www.hathitrust.org/access_use#pd-us-google
Digitized by Google
Original from PRINCETON UNIVERSITY

1° Tant au parfait qu'à l'imparfait, la vocalisation en *ă* des deux premières radicales est très fréquente.

2° Cette forme affecte, dans de nombreux cas, en jeblî, le sens pronominal :

bă33ăd	بعّد	s'éloigner.
ḥăzzăm	حزّم	se ceindre.
ḥăssĕn	حسّن	se raser.
ḥămmăṛ	حمّر	se mouiller.
dĕṛṛăq	درّق	se cacher.
rĕggĕb	رقّب	se porter sur une hauteur.
ṣĕṭṭăḫ	صطّخ	se déclencher.
ɣăṛṛăq	غرّق	se terrer.
qăṛṛăb	قرّب	s'approcher.
qăllaq	قلّق	s'impatienter.

etc.

III[e] FORME.

Conjugaison de *fāṣăl*, فاصل, " trancher un différend ".

		Singulier	Pluriel
PARFAIT	3[e] p. M.	*fāṣăl*	*fāṣlō*
	3[e] p. F.	*fāṣlaṭ*	
	2[e] p C.	*fāṣălṭĕ*	*fāṣălṭō*
	1[e] p.	*fāṣălṭ*	*faṣălnă*
IMPARFAIT	3[e] p M.	*ăifāṣăl*	*ăifāṣlō*
	3[e] p. F.	*ădfāṣăl*	
	2[e] p. C.	*ădfāṣăl*	*ădfāṣlo*
	1[e] p.	*ănfaṣăl*	*ănfāṣlō*
IMPÉRATIF	2[e] p. C.	*fāṣăl*	*fāṣlō*
PARTICIPE ACTIF PASSIF		*mfāṣăl*	*mfāṣlīn*

Generated at University of Alberta on 2021-01-07 13:57 GMT / https://hdl.handle.net/2027/njp.32101066088111
Public Domain in the United States, Google-digitized / http://www.hathitrust.org/access_use#pd-us-google
Digitized by Google
Original from PRINCETON UNIVERSITY

IV• FORME.

Aucune particularité.

V• FORME.

Conjugaison de *ṭkĕllĕm*, تكلّم, " parler ".

		Singulier	Pluriel
PARFAIT	3e p. M.	*ṭkĕllĕm*	*ṭkĕllmō*
	3e p. F.	*ṭkellmĕṭ*	
	2e p. C.	*ṭkĕllĕmṭe*	*ṭkĕllĕmṭō*
	1e p.	*ṭkĕllĕmṭ*	*ṭkĕllĕmnā*
IMPARFAIT	3e p. M.	*aiṭkĕllĕm*	*aiṭkĕllmō*
	3e p. F.	*ădĕdkĕllĕm*	
	2e p. C.	*dĕdkĕllĕm*	*dĕdkĕllmō*
	1e p.	*nĕṭkĕllĕm*	*nĕikĕllmō*
IMPÉRATIF	2e p. C.	*ṭkĕllĕm*	*ṭkĕllmō*
PARTICIPE ACTIF PASSIF		*mĕṭkĕllĕm*	*mĕtkĕllmin*

1° Cette forme, comme la seconde, dont elle dérive, présente fréquemment, au parfait et à l'imparfait, la vocalisation en *ă* des deux premières radicales.

2° Plusieurs substantifs, la plupart d'origine non arabe, donnent naissance à des cinquièmes formes :

qănnăb قنّب, " chanvre textile " : *ṭqănnăb* تقنّب, " être tendu (corde) "; *maqăna* مقانة, " machine, montre " : *ṭmĕggĕn-mɜa-ṛăṣo*, تمقّن مع راصد, " réfléchir ".

VI• FORME.

A conservé le sens de réciprocité : *ṭfăṣăl*, تفاصل, " tomber d'accord sur une affaire "; *ṭbăūṛăḍ*, تباورض, (dérivé de *bāṛūḍ*, بارود " poudre "), " s'exercer en commun au jeu de la poudre ".

Generated at University of Alberta on 2021-01-07 13:57 GMT / https://hdl.handle.net/2027/njp.32101066088111
Public Domain in the United States, Google-digitized / http://www.hathitrust.org/access_use#pd-us-google
Digitized by Google
Original from PRINCETON UNIVERSITY

VII• FORME.

Exprime l'idée du passif.

Conjugaison de ˇnqṭăl, انقتل, " être tué ".

		Singulier	Pluriel
PARFAIT	3e p. M.	ˇnqṭăl	nqăṭlō
	3e p. F.	nqăṭlĕṭ	
	2e p. C.	ˇnqṭălṭe	ˇnqṭălṭō
	1e p.	ˇnqṭălṭ	ˇnqṭălnā
IMPARFAIT	3e p. M.	ainqṭăl	ainqăṭlō
	3e p. F.	aděnqṭăl	
	2e p. C.	aděnqṭăl	aděnqăṭlō
	1e p.	aněnqṭăl	aněnqăṭlō
IMPÉRATIF	2e p.	ˇnqṭăl	nqăṭlō

VIII• FORME.

Conjugaison de ˇḥṭrăq, احترق, " être brûlé ".

		Singulier	Pluriel
PARFAIT	3e p. M.	ˇḥṭrăq	ḥṭărqō
	3e p. F.	ḥṭărqăṭ	
	2e p. C.	ˇḥṭrăqṭe	ˇḥṭrăqṭō
	1e p.	ˇḥṭrăqṭ	ˇḥṭrăqnā
IMPARFAIT	3e p. M.	aiḥṭrăq	aiḥṭărqō
	3e p. F.	aḍăḥṭrăq	
	2e p. C.	aḍăḥṭrăq	aḍĕḥṭărqō
	1e p.	anăḥṭrăq	anăḥṭărqō
IMPÉRATIF	2e p. C.	ˇḥṭrăq	ḥṭărqō
PARTICIPE ACTIF PASSIF		mĕḥṭrăq	mĕḥṭărqīn

Certaines huitièmes formes, dérivées de verbes sourds, concaves ou défectifs, sont devenues des formes fondamentales secondaires. Ainsi :

Generated at University of Alberta on 2021-01-07 13:57 GMT / https://hdl.handle.net/2027/njp.32101066088111
Public Domain in the United States, Google-digitized / http://www.hathitrust.org/access_use#pd-us-google
Digitized by Google
Original from PRINCETON UNIVERSITY

ḥṭĕš, حتش, " faucher ", de احتشّ, 8e forme de primitif حشّ.

ḥṭăl, حتل, " agir avec précaution ", de احتال, 8e forme de primitif حيل.

ṭkā, تكى, " s'appuyer ", de اتّكاء, 8e forme de primitif وكاء.

X• FORME.

Peu employée, sauf par les lettrés.

XI• FORME.

Ne semble être employée qu'aux troisièmes personnes :

ḥmāṛ, ḥmāṛăṭ	*aiḥmār, aḍĕḥmāṛ*
ḥmāṛō	*aiḥmāṛō* (حمار, " rougir ").

G. — Passif.

Indiqué, en principe, par l'emploi des septième et huitième formes, il est quelquefois aussi marqué par la présence de la voyelle *a* à la seconde radicale : *qĕbḍō*, قبضوا, " ils ont arrêté "; *qbaḍō*, قبَضوا, " ils ont été arrêtés "; imparfait : *iqĕbḍō*, يقبضوا, " ils arrêteront "; *iqbaḍō*, يقبَضوا : " ils seront arrêtés ". Peut-être est-ce là une réminiscence du classique يُقْبَضُونَ; le parfait aurait conservé alors, par analogie, la voyelle *a* de l'imparfait à la deuxième radicale.

II. — LE NOM.

A. — Pluriel.

1° Le pluriel فِعْلَان, spécial aux substantifs de racine concave, apparaît chez les Jbâla dans des mots de racine régulière : *ḥĕblān*, حِبْلان, " des cordelettes "; *ɣĕrṣān*, غِرْصان, " des rameaux ".

2° On retrouve en jeblî quelques exemples d'un pluriel en *ōš*, signalé par Marçais, *Textes*, p. 447, sub كربل. Le plus curieux est certainement le pluriel que l'on m'a donné de *bāb-ḍār*, باب ضار

Generated at University of Alberta on 2021-01-07 13:57 GMT / https://hdl.handle.net/2027/njp.32101066088111
Public Domain in the United States, Google-digitized / http://www.hathitrust.org/access_use#pd-us-google
Digitized by Google
Original from PRINCETON UNIVERSITY

(cf. *infra*, *Part. Lexic.*, sub بوب) : *bāb-ḍuṛōš*, باب ضورُش. Il serait bien hasardeux d'émettre l'hypothèse qu'on se trouve en présence d'un souvenir du pluriel espagnol *os*. J'ai noté aussi, dans la tribu d'el-Jâïa, *dkīuār*, ذكيّور, " petit garçon ", pluriel *dkīuṛēš*, ذكيورش.

3° Un pluriel curieux est également obtenu par l'adjonction de *ōnēš*, pour certains noms, dans les tribus qui avoisinent la ville d'ech-Chaoûn : *ǯdī*, جدي, " chevreau " a un pluriel *ǯdiōnēš*, جديونش. Il semble le même que le précédent, avec l'addition d'un *n* intercalaire (1).

B. — Duel.

Ne s'emploie guère que pour les noms de certaines parties doubles du corps et pour les noms de mesure.

1° Noms de parties doubles du corps. — Le duel s'obtient par la suffixation au singulier de *īn* (*ēn*). Ainsi, *dfār*, دفر, " griffe ", duel : *dāfṛēn* ; *ǯnāḥ*, جناح, " aile ", duel : *ǯānḥēn* ; *rǯēl*, رجل, " pied ", duel : *rēǯlīn* ; *ʿēn*, عين, " œil ", duel : *ʿēnīn* ; *ūdēn*, اُدن, " oreille ", duel : *ūdnīn*.

Ces noms, au duel, ne prennent jamais les pronoms affixes, comme en maghribin courant, avec la chute du *n* final. Mais il faut noter que, chez les Jbâla, *udnọ* veut aussi bien dire " ses deux oreilles " que " son oreille " ; *rēǯlọ*, " ses deux pieds " que " son pied ", etc. Cf. à Tanger, Marçais, *Textes*, p. 219 sub ادن.

2° Noms de mesure. — Le duel s'obtient par la suffixation au singulier de *ain*. De même dans tout le Maroc, et à Tlemcen (Marçais, *Dialecte*, p. 100-101).

a) Noms de nombre : *ṯnain*, " deux " ; *miaṭain*, " deux cents " ; *ālfain*, " deux mille ".

b) Noms de temps : *qāṣmain*, de *qāṣm*, قصم, " espace de cinq minutes " ; *sāʿaṯain*, de *sāʿa*, ساعة, " heure " ; *iūmain*, de *iūm*,

(1) Ces pluriels en *eš* et *oneš* étaient fréquents en andalou. Cf. par exemple, Simonet, *Glosario*, p. 80 : قمبرون, pl. قمبرونش ; p. 103 : قردون, pl. قردونش ; p. 114 : قشال, pl. قشالش, etc.

Generated at University of Alberta on 2021-01-07 13:57 GMT / https://hdl.handle.net/2027/njp.32101066088111
Public Domain in the United States, Google-digitized / http://www.hathitrust.org/access_use#pd-us-google
Digitized by Google
Original from PRINCETON UNIVERSITY

يوم " jour "; *lĕlṭaīn*, de *līla*, ليلة, " nuit "; *šăhraīn*, de *šhăr*, شهر, " mois "; ʒāmaīn, de ʒām, عام, " année "; *naūbṭaīn*, de *naūba*, نوبة, " fois ".

c) Noms de longueur, poids, capacité : *mŭddaīn*, de *mŭd*, مُد, " boisseau "; *ṣŏḥfṭaīn*, de *ṣŏḥfa*, صحفة " mesure égale à soixante boisseaux "; *ṛăṭlaīn*, de *ṛṭăl*, رطل, " livre "; *qŏllṭaīn*, de *qŏlla*, قلّة, " jarre à huile "; *ẓ̌aūẓ̌aīn*, de *ẓ̌aūža*, جوجة, " étendue de terrain labourée par une charrue ".

3° Dans les autres cas, le duel s'exprime à l'aide du nom de nombre *ẓ̌aūẓ̌*, جوج, " deux " et du substantif au pluriel, reliés tous deux par la particule *d* : *ẓ̌aūẓ̌-dˇnnās*, جوج ذالناس, " deux hommes,".

C. — Diminutifs (1).

Il y a lieu de signaler :

1° Les diminutifs en فعيول, signalés par Marçais, *Dialecte*, p. 99 et Gaudefroy-Demombynes et Mercier, p. 144 : *ṣγīuṣ̌r*, " tout petit ", diminutif de *ṣγēr*, " petit ", fém. *ṣγīuṛa*, pl. *ṣγīurīn*; *ṭuīuọl*, " petit long ", diminutif de *ṭụīl*, " long ", fém. *ṭuīula*, plur. *ṭuīulīn*.

2° Les diminutifs en فعيعَل, avec un sens caritatif, signalés par Marçais, *ibid.* : *qṣēṣăṛ*, " tout court ", diminutif de *qṣēr*, " court ", fém. *qṣēṣṛa*, plur. *qṣēṣrīn*; *kbībăṛ*, " grandet ", diminutif de *kbīr* " grand ", fém. *kbībṛa*, plur. *kbībrīn*; *mlīlĕs*, " mignon ", diminutif de *ˇmlĕs*, " poli ", fém. *mlēlsa*, plur. *mlīlsīn*; *kḥēḥăl*, " noiraud ", diminutif de *ăkḥăl*, " noir ", fém. *kḥēḥla*, plur. *kḥēḥlīn*.

Comme le fait remarquer Marçais, cette forme de diminutif s'applique aux adjectifs de couleurs et de particularités physiques, mais, dans ce dernier cas, plus aux adjectifs de qualités qu'aux

(1) Cf. Colin, *P. N. T.*, 64 sqq.

Generated at University of Alberta on 2021-01-07 13:57 GMT / https://hdl.handle.net/2027/njp.32101066088111
Public Domain in the United States, Google-digitized / http://www.hathitrust.org/access_use#pd-us-google
Digitized by Google
Original from PRINCETON UNIVERSITY

adjectifs de difformités physiques. D'autre part, elle n'est pas limitée aux adjectifs de la forme correspondant au classique أَفْعَلُ.

3° Les Jbâla emploient enfin des diminutifs spéciaux de noms d'animaux, en فعيلو. Ainsi *qĕṭ*, قِطّ, " chat ", affecte un diminutif *qṭeṭṭō*, فطيطو, " petit chat ", fem. *qṭēṭṭa*, plur. *qṭēṭṭūn*; *ābĕṛṛō*, ابرّو, " poulet " devient *brēṛō*, بريرو, " poussin ". Il y a peut-être un lien de parenté entre cette forme de diminutif et la structure du vocable *sṭīṭō*, سطيطو, exprimant lui-même l'idée diminutive. A remarquer le diminutif de *fā*, فا, " bouche " en *fīfō*, فيفو, " petite bouche ", avec un curieux phénomène de réduplication, signalé par Colin, *P. N. T.*, p. 88, n. 2, pour des pluriels *fofāt* et *fīfān*.

D. — Noms de la forme افْعَلْ.

Cette forme est spéciale :

1° Aux adjectifs de couleurs et de particularités physiques : *ăṣfăṛ*, اصفر, " jaune "; *ăḥmăṛ*, احمر, " rouge "; *ăkḥăl*, اكحل, " noir "; *ăɜṛăž*, اعرج, " boiteux "; *ăɜṷăž*, اعوج, " tordu "; *ăɜṷăṛ*, اعور, " borgne "; etc. Le féminin singulier est en فَعْلا, *ṣăfṛā*, *ḥămṛā*, *kăḥlā*, *ɜăṛdğā*, *ɜūžā*, *ɜūṛā*; le pluriel commun en فُعَل, *ṣŏfăṛ*, *ḥŏmăṛ*, *kŏḥăl*, *ɜŏṛĕž*, *ɜĕᵘūž*, *ɜĕᵘūăṛ*. " A la tête noire " se dira toujours *kăḥl-ˇṛṛāṣ*, اكحل الراص, et non *ˇkḥăl-ˇṛṛāṣ*.

2° Aux comparatifs, au singulier : *hōṷa-kbăṛ-mĕnnī*, *hĕia-kbăṛ-menni*, هو اكبر منّي, هي اكبر منّي, " il est plus grand que moi, elle est plus grande que moi ". Au pluriel, on emploiera un pluriel du pluriel *kbārīn* de l'adjectif *kbīr*, et l'on dira *humā-kbārīn-ăɜlĕnā*, هما كبارين علينا, " ils sont plus grands que nous ".

Generated at University of Alberta on 2021-01-07 13:57 GMT / https://hdl.handle.net/2027/njp.32101066088111
Public Domain in the United States, Google-digitized / http://www.hathitrust.org/access_use#pd-us-google
Digitized by Google
Original from PRINCETON UNIVERSITY

III. — L'ARTICLE ET LE PRONOM.

A. — L'article.

1° Article défini.

Sonne *ĕl* avec voyelle initiale *ĕ*, souvent à peine perceptible. Cf. les observations de Marçais, *Dialecte*, p. 116-117.

Le *l* de l'article s'assimile en jeblî, comme en marocain commun, devant le ž : *bˇžžuhd*, بالجُهْد, " avec force ".

2° Article indéfini.

Invariable pour le masculin et le féminin singulier, s'obtient par l'emploi de *ɯaḥd* (*ɯaḥ* avec élision du *d*) suivi de l'article défini. Le mot *ɯaḥd*, article indéfini, se distingue, par sa consonance, du nom de nombre et de l'adjectif *ɯaḥĕd*, " un, seul ".

Au pluriel, on exprime l'article indéfini en faisant précéder le substantif du mot *ši* : *ši-ḥail-žāɯ*, شي خيل جاوا, " des cavaliers sont venus ".

B. — Le pronom.

1° Adjectifs démonstratifs.

a) *de proximité* : *hād*, suivi de l'article (sauf, évidemment, en ce qui concerne les substantifs qui ne prennent jamais l'article), s'emploie invariablement au masculin, au féminin et au pluriel : *hād-ˇrrāžĕl*, هاذ الرجل, " cet homme-ci " ; *hād-ˇlmra*, هاذ المراة, " cette femme-ci " ; *hād-ˇnnās*, هاذ الناس, " ces gens " ; *hād-ḥĕiiĕ*, هاذ خِيّ, " ce brigant ".

b) *d'éloignement* : *dik*, suivi ou non de l'article, de genre et de nombre communs : *dik-ˇrrāžĕl*, ذيك الرجل, " cet homme-là " ; *dik-ˇlmra*, ذيك المراة, " cette femme-là " ; *dik-ˇnnas*; ذيك الناس, " ces gens-là ".

Ces deux termes sont de beaucoup les plus employés, bien qu'on entende aussi dans le Djebel la série des *hādā*, *hādi*,

Generated at University of Alberta on 2021-01-07 13:57 GMT / https://hdl.handle.net/2027/njp.32101066088111
Public Domain in the United States, Google-digitized / http://www.hathitrust.org/access_use#pd-us-google
Digitized by Google
Original from PRINCETON UNIVERSITY

ḥādū et *ḥādāk*, *ḥādīk*, *ḥādūk*, aussi bien comme adjectifs que comme pronoms démonstratifs.

2° Pronoms personnels.

a) *isolés*. Ce sont :

ānā	moi	*ˇḥnā*	nous
ˇnṭę nṭĕn / *ˇnṭenạ*	toi	*ˇntŭm* / *ˇnṭŭmạ*	vous
hōua	lui	*hŭm*	eux
hēia	elle	*humạ*	

Le jeblî emploie, pour la deuxième personne du singulier, un pronom personnel de forme féminine mais de genre commun.

b) *affixes*. Sont les mêmes qu'en marocain commun. Dans les affixes *hu*, *hā*, *hūm*, la consonne *h* disparaît généralement dans la prononciation, quand la consonne immédiatement précédente n'est pas vocalisée : بلادهم, " leur pays " se prononce *blādĕm* et non *blādhŭm*; *rīṭā*, ريتها, " je l'ai vue ", au lieu de *rīṭhā*. Dans le cas contraire, le *h* se maintient, et, par assimilation, prend la couleur de la voyelle qui le précède : *ụạldīhĕm*, والديهم, " leurs parents "; *fīhĕm*, فيهم, " dans eux " ; *bābāhŭm*, بابامم, " leur père ".

3° Pronoms interrogatifs.

Ce sont, dans le sens de " qui ? ", *mĕn*, من et, surtout, *āškūn*, اشكون : *āškūn-ǯā*, اشكون جا, " qui est venu ? " ; dans le sens de " quoi, que? ", *mā*, ما, *āš*, اش, *ụāš*, واش et, surtout, *šĕnnī*, شنّي et *šā*, شا : *šĕnnī-ɜăndăk*, شنّي عندك, " qu'as-tu ? ", *šā-ăngūllŭk*, شانقول لك, " que te dire ? ".

4° Pronoms relatifs (1).

Ce sont *ˇllī*, اللّي, et surtout *d*, د, dans le sens de " celui qui " ; *mā*, ما, *ˇllī* et surtout *d*, *šā*, شا et *šaī*, شَيْ, dans le sens de " ce

(1) Cf. Colin, *P. N. T.*, 75.

Generated at University of Alberta on 2021-01-07 13:57 GMT / https://hdl.handle.net/2027/njp.32101066088111
Public Domain in the United States, Google-digitized / http://www.hathitrust.org/access_use#pd-us-google
Digitized by Google
Original from PRINCETON UNIVERSITY

que " : *ˇrrĕqqāṣ-dˇmṣa-lbārḥ*, الرّقاص ذمشى البارح, " le courrier qui est parti hier "; *ˇlḥāža-dqŏlṭa-lăk*, الحاجة ذقلتها لك, " la chose dont je t'ai parlé "; *năᵊmĕl-šaī-dḥĕb*, نعمل شَيْ دحِب, " je ferai ce que tu voudras ".

a) Au pronom relatif *d*, vient s'ajouter, devant les pronoms personnels *hŏua, hĕia, hŭm* (*hŭmā*), une consonne *n* : *dĕn-hŏua-kbīr*, ذن هو كبير, " celui qui est grand "; *dĕn-hŭmā-ṣṣārīn*, ذن هُما صغارين, " ceux qui sont petits ".

b) Une série parallèle existe, caractérisée par le redoublement du *n*, qui provoque alors la chute des *h* initiaux qui suivent : *dĕnnŏ-kbīr, dĕnnŏmā-ṣṣārīn*.

IV. — L'ANNEXION.

D'une manière générale, le complément déterminatif est relié au nom déterminé par la particule *diāl*, ذيال, ou son abréviation *d*, ذ, suivies ou non de l'article : *ˇldğāmăᵊ-diāl-ˇddšăr*, الجامع ذيال الدشر, " la mosquée du village "; *ˇṭṭrĕq-dˇlmdīna*, الطريق ذ المدينة, " la route de la ville (Fès) ".

Le mot *diāl* présente, dans certaines tribus proches de l'A'roûbîya, un pluriel *diāūl*, ذياول, normalement employé dans cette dernière : *ˇlḥaīl-diāūli*, الخيل ذياولي, " mes chevaux ".

Quand le complément déterminatif est un pronom personnel affixe, il est relié par *diāl*, qui, dans ce cas ne s'abrège jamais : *ˇḍḍāṛ-diālī*, الدّار ذيالي, " ma maison ", très rarement, *ḍārī*, ضاري.

On ne rencontre que fort peu fréquemment l'annexion normale, obtenue par l'apposition du génitif : *šĕmṭĕṭ-ˇlfār*, شمتة الفار, " le mauvais tour du rat "; *qāḍĕ-ldğmāᵊa*, قاضي الجماعة, " le qâḍî de la tribu "; *šīḫ-ˇlfăḫḍa*, شيخ الفخضة, " le chîkh de la fraction " (1).

(1) Cf Colin, *P. N. T.*, 73, n. 2.

Generated at University of Alberta on 2021-01-07 13:57 GMT / https://hdl.handle.net/2027/njp.32101066088111
Public Domain in the United States, Google-digitized / http://www.hathitrust.org/access_use#pd-us-google
Digitized by Google
Original from PRINCETON UNIVERSITY

V. — LA PARTICULE.

LISTE DES PRINCIPALES PARTICULES (1).

A. — Adverbes.

1° Adverbes de lieu.

fain, فاين, où ?

lain, لاين, où ? (mouvement)

mĕnnain, منّاين, d'où.

hnā, هنا
hnāiā, هنايا
lehnā, لِهْنا
lahān, لَهَنّ
} ici.

ṭĕmmā, تمّا, là.

mĕnnehnā, منّهْنا, d'ici.

mĕnṭĕmmā, منتمّا, de là.

murā, مورا, derrière.

mĕnnōrā, منّورا, de derrière.

hnāk, هناك
hnāiāk, هنايالك
lehĕn, لِهِنْ
} là-bas.

duγrī, دُغْري
dugga-dugga, دُقّة دُقّة
mgoṭuṭ, مقوّد
gaud, قَود
} tout droit.

ăl-līmīn, على اليمين, à droite.

ăl-līsār, على اليسار
ăl-ššmāl, على الشمال
} à gauche.

2° Adverbes de temps.

fīuaq, فيوَق, quand ?

dābā, ذابا, maintenant.

dāba-nnīṭ, ذابا نيث, immédiatement.

qbāl قبل
qbāil قبايل
} avant.

bād, بعد, après.

auuālan, اوّلًا, d'abord.

(1) Cf. Marçais, *Dialecte*, p. 163-172 et 180-196.

Generated at University of Alberta on 2021-01-07 13:57 GMT / https://hdl.handle.net/2027/njp.32101066088111
Public Domain in the United States, Google-digitized / http://www.hathitrust.org/access_use#pd-us-google
Digitized by Google
Original from PRINCETON UNIVERSITY

dāimăn, دايمًا } toujours.
dīmā, ديما }

ābādăn, ابدًا } jamais.
ɜomr, عمر }

bĕnnaūba, بالنوبة, de temps en temps.

fĕlḥīn, فى الحين, sur-le-champ.

qrīb, قريب, bientôt.

īlā-dābā, الى دابا, jusqu'à présent.

mĕn-dābā-lfōq, من ذابا لفوق, dorénavant.

f ˇzzmān, فى الزمان, autrefois.

kŭlla-iaūm, كُلّ يوم, chaque jour.

liaūm, اليوم, aujourd'hui.

ˇlbārăḥ, البارح, hier.

ɑauul-bārăḥ, اوّل بارح, avant-hier.

ɣŏddā, غدّا } demain.
la-ɣŏddā, لاغدّا }

bɑ̄ɜd-ɣŏddā, بعد غدّا, après-demain.

hādē-kādā, هاذي كذا, il y a longtemps.

hādē-kādā-ū, هاذى كذا و, il y a longtemps que...

bāqē, باقى, encore.

3° Adverbes de manière.

kīf, كيف, comment?

lĕiiāh, ليّاه } pourquoi?
ɜlāš, علاش }

ɑšḥāl, اشحال, combien?

kadā, كذا, ainsi.

ṭānī, ثانى, aussi.

saīf, سَيْف, forcément.

ɣoflāṭān, غُفْلَة, a l'improviste.

baṛaka, بَرَكة } assez.
ḥlāṣ (avec les aff.), خلاص }

bĕzzāf, بزّاف } beaucoup.
ḥaīr ṛābbī, خير ربّي }

šuāī, شواي } un peu.
šuīīēš, شويّش }

ɯālo, والو, rien.

mṣāqqam, مصقّم, tout à fait.

Generated at University of Alberta on 2021-01-07 13:57 GMT / https://hdl.handle.net/2027/njp.32101066088111
Public Domain in the United States, Google-digitized / http://www.hathitrust.org/access_use#pd-us-google
Digitized by Google
Original from PRINCETON UNIVERSITY

bĕllāṭā, بالاتي, lentement.

dŏɣiā, ذغيا, vite.

dŏɣiā-dŏɣiā, ذغيا ذغيا, très vite.

ăʾlā-kŭlli-ḥāl, على كُلّ حال, en tout cas.

Affirmation, négation, interrogation.

" Oui " est *iɛeb*, ايّه, plus employé que *nʾăm*, نَعَمْ. " Bien ! " est *ɥaḥḥā*, وَخّا. " Non " est *lā* et *lălā*, لا لا, لا. *lăɥā*, لاوا semble avoir un sens un peu différent : " Non ! au contraire ! ". La négation s'exprime par l'adjonction de l'expression *mă*, ما (avant le verbe ou le pronom personnel)... *šī*, شي (après le verbe ou le pronom personnel) : *mă-ḥăb-šī*, ما حب شي, " il n'a pas voulu ", *dīk-ˇlɥăd-mă-hŭ-šī-sāhĕl*, ذيك الواد ما هو شي ساهل, " cette rivière n'est pas facile (à traverser) ".

En principe, l'enclitique *šī* ne s'élide jamais en *š*.

" Ne... rien " s'exprime en ajoutant *ɥălŏ* à *šī*, ou plus simplement en remplaçant *šī* par *šăī* شَيْ. " Je ne vois rien " est *mă-nšŭf-šī-ɥălŏ*, ما نشوف شي والو, et *mă-nšŭf-šăī*, ما نشوف شَيْ.

lā, devant le verbe, est la négation de l'impératif : *lā-dĕṭʾăṭṭăl*, لا دتعطّل, " ne t'attarde pas ! "

Dans les phrases exprimant une dénégation appuyée par un serment, l'enclitique *šī* n'apparaît jamais : *ɥăllāh-mă-nʾămĕlhă*, والله ما نعملها, " Par Dieu ! je n'en ferai rien ! "

" Il n'a pas " est *mă-lŏ*, *mă-ʾăndŏ*. La négation peut être renforcée par l'emploi de l'expression *mă-măilŏ*, ما مايله : *mă-măilŏ-ḥăža*, ما مايله حاجة, " il n'a absolument rien ".

L'interrogation est rendue soit par la présence de l'enclitique *šī*

Generated at University of Alberta on 2021-01-07 13:57 GMT / https://hdl.handle.net/2027/njp.32101066088111
Public Domain in the United States, Google-digitized / http://www.hathitrust.org/access_use#pd-us-google
Digitized by Google
Original from PRINCETON UNIVERSITY

après le verbe ou le pronom personnel, soit simplement par l'intonation : *ʒā?* ou *ʒā-šī?*, " est-il venu ? "

VOCATIF. — La particule vocative est *ạ* ا, plus employé que *ịā* يا : *ạ-ššīḥ*, الشيخ ا, " ô chîkh ! "; *ạ-sẹ̣dī*, اسيدي, " ô mon maître ! "

B. — Prépositions.

bi, بِـ, avec.

li, لِـ
lēl (avec les affixes) لِيل } à.

fi, في, dans.

kạmā, كَما
kimā, كِما } comme.

diāḷ, ذيال
d, ذ } de.

bɣāṛt, بغرط, en face de.

ḥīṯ, حيث, du côté de.

qọ̈ddạm, قدّام, devant.

qạ̈d, قد, autant que...

mẹṯlạ, مِثْل, comme.

ụ, و, par (serment).

mẹ̈n, من
mẹn, من } de
ɜạ̈n, عن

dạḥḥẹl, داخِل, à l'intérieur de...

ḥāṛẹ̈ʒ, خارِج, à l'extérieur de...

ɜạ̈nd, عند
lɜạ̈nd, لعند } chez.
laɜạ̈nd, لَعند

mɜạ, مع, avec.

bīn, بين, entre.

ạ̈ɜlā, على, sur.

ḥṭā, حتى
ḥạ̈ṭṭā, حتّى } jusqu'à...

ilā, إلى, vers.

ilā-ḥṭā, إلى حتى, jusqu'à ce que...

ụṛā, وِرا, derrière.

qḥạ̈l, قَبْل, avant.

baɜd, بعد, après.

fọq, فوق, au dessus.

ṭẹḥṭ, تحت, au-dessous

mɣeṛ, من غير
blā, بلا } sans.

Generated at University of Alberta on 2021-01-07 13:57 GMT / https://hdl.handle.net/2027/njp.32101066088111
Public Domain in the United States, Google-digitized / http://www.hathitrust.org/access_use#pd-us-google
Digitized by Google
Original from PRINCETON UNIVERSITY

illā, إلّا
ɜā, عا
seua, سِوَى
} excepté.

bḥāl, بحال
fḥāl, فى حال
} comme.

C. — Conjonctions.

bĕllī, بالّى
ānna, أنّ
} que.

bāš, باش, pour que.

mĕnnāīn, منّاين
kīf, كيف
ki, كِ
} quand.

qbāl-mā, قبل ما, avant que.

bād-mā, بعد ما, après que.

hādē-ki, هاذي كِ, seulement que.

kamā, كما, de même que.

iĕmkĕn, يمكن, il se peut que.

lā-bud, لابُد
lā-buddā, لابُدّ
} il faut que.

ilā, إلا
idā, إذا
ka, كَ
} si.

ālā-qebāl, على قبل, parce que.

ˇlhāṣel, الحاصل, en un mot.

saɜa, ساعة, or.

lākĕn, لاكن
ualākĕn, وَلاكِن
ualākĕnnī, وَلاكنّي
lainnī, لاينّي
ualainnī, وَلاينّي
} mais.

ualākĕn, وَلاكِن
uahhā, وحتّا
} quand bien même.

u, و, et.

āu, او
ullā, ولّا
} ou bien.

ammā, امّا, quant à...

eua, ايوا, or donc...

Generated at University of Alberta on 2021-01-07 13:57 GMT / https://hdl.handle.net/2027/njp.32101066088111
Public Domain in the United States, Google-digitized / http://www.hathitrust.org/access_use#pd-us-google
Digitized by Google
Original from PRINCETON UNIVERSITY

D. — Interjections.

ā-laṭīf, الَطيف, Dieu préserve !

ˇllęhlā, اللّٰهلا } à Dieu ne plaise !
lęhlā, لِٰهلا }

bāz, باز } bravo !
ā-bịāḍ (avec les affixes). ابياض }

ịallāh, ياالله, allons !

ịāk, يالك, vraiment !

ęua, ايوا, oui !, ah !

ąmĕndṛa, امندرى, Dieu sait si...

baṛaka, بركة, assez !

maɜąṭ مَعَتْ, je ne sais pas !
(abréviation probable de ما عرفت).

Generated at University of Alberta on 2021-01-07 13:57 GMT / https://hdl.handle.net/2027/njp.32101066088111
Public Domain in the United States, Google-digitized / http://www.hathitrust.org/access_use#pd-us-google
Digitized by Google
Original from PRINCETON UNIVERSITY

Generated at University of Alberta on 2021-01-07 13:57 GMT / https://hdl.handle.net/2027/njp.32101066088111
Public Domain in the United States, Google-digitized / http://www.hathitrust.org/access_use#pd-us-google

Digitized by Google

Original from
PRINCETON UNIVERSITY

TEXTES ARABES

ET

TRANSCRIPTION.

Generated at University of Alberta on 2021-01-07 13:57 GMT / https://hdl.handle.net/2027/njp.32101066088111
Public Domain in the United States, Google-digitized / http://www.hathitrust.org/access_use#pd-us-google

Digitized by Google

Original from
PRINCETON UNIVERSITY

I

الفار مع الجرانة

الفار طلب ضيف الله للجرانة وقال لها اعمّتي الجرانة نسكُن معك فى الغار ذياللك وقالت له انتِنَ رجل فضولي ما دصاح شي للسُكنة معَيْ انا وحد المراة مسكينة وانتِ ماشى دبدا دقّوّي فى الدخول والخروج حتّى دجب لي شي فضيحة وقال لها خلّيني نسكُن معَك ومتّاين نجبي نخرُج نشاوِرك قالت له مرحْبا بِك وسكن معَها وبدا داخِل خارج وحد النّوبة حضاه وحد الطَير يقولوا له طَير الحُر هو صلطان الطيور هو خرج من الغار وهو زاف عليه خطاه ورجع الفار يسبّف مفجوع زطم فى الجرانة وزاد للراص ذالغار قالت له الجرانة هاذ الشي ذكنت نهرب منه ها انتِ بديت دلقيه وذابا اخرُج بحالك عنّي قال لها الفار اربط رجلك فى رجلي ومتّاين نجبي نخرُج جُرني عندك باش ما نخرُج شي لبرّا ووحد اليوم خرج وكان مربوط رجله مع رجلها ونساته ما جرّته شي الطَير ذكان حاضيه زاف عليه رفده فى رجله سلته من الغار وطّلعه فى رجله فى السماء والجرانة مربوطة معه و راصها مدلدل فى الحدورة قالوا لها الناس ما لك الجرانة ماشية معلقة وراصك فى الحدورة شوقع بِك قالت لهم ها انتم دشوفوني ما عملت لا بيدّي و لا برجلي هانا ماشية معلقة فى طريق اولاد الحرام

Generated at University of Alberta on 2021-01-07 13:57 GMT / https://hdl.handle.net/2027/njp.32101066088111
Public Domain in the United States, Google-digitized / http://www.hathitrust.org/access_use#pd-us-google
Digitized by Google
Original from PRINCETON UNIVERSITY

I

ˇlʃáṛ mᵊạ-ldğṛậna.

ˇlʃáṛ-tlŏb-ḍạif-ˇllâh lˇldğṛậna, ūqâllạ : " ā-ᵊạmmṭî ldğṛậna, nĕskọn-mᵊậk fˇlˌậṛ-diạlậk! " uqâlĕṭ-lọ : " ˇnṭẹna-ṛạžel-fḍûlī, mậ-dĕslậḥ-ši lˇssụknạ-mᵊại! ạnâ-ụậḥd-ˇlmṛạ̄-mĕskînạ, ụuntện mậš-dĕbdâ dqaᵘụî-fˇddḥûl-ūlḥṛûž, ḥạ̈ṭṭậ-džẹ̆b-lî-ši-fḍệḥa! " ūqâlla : " ḥạllẹ̣nî-nĕskọn-mᵊậk, ūmĕnnạin-ˇndğî-nˇḥṛộž, nšāụṛậk! " qâṭlọ : " mạ̄ṛạḥbâ-bẹ̣k! " ūskĕn-mᵊậḥạ, ubdậ-dâḥệl-ḥâṛĕž. ụậḥd-ˇnnậụbạ, ḥḍâḥ-ụậḥd-ˇṭṭaîṛ, ạiqūlọ-lọ-ṭạiṛ-ˇlḥŏr, hộụâ ṣŏlṭân-ˇṭṭiộṛ ; hộụa-ḥṛĕž-mˇlˌậṛ, ūhộụa-zāf-ᵊạlẹ̣ḥ. ḥṭâḥ. ūṛžᵃᵊ-ˇlfáṛ ạisbẹ̆g-mˇfdğṓᵊ, zṭậm-fˇldğṛậna uzậd lˇṛṛâṣ-dˇlˌậṛ. qâlṭlọ-ldğṛậna : " ḥạd-ˇššị dkọnṭ-ạnạ̈ḥṛạb-mĕnnọ, ḥậ-nṭẹ-bdẹṭ-dˇlqẹ̣ḥ! ūḍậba-ḥṛộž-bḥạlậk-ᵊạnnî! " qâlla-lfáṛ : " ṛbạṭ-rĕžlậk-f-rĕžlî bˇlḥbél, ūmĕnnạin-ndğî-nˇḥṛộž, dğụ̈ṛnî-ᵊạndạ̈k, bậš-mậ-nḥṛộž-ši lbĕṛṛậ! " ụậḥd-ˇliụm, ḥṛĕž, ūkận-mĕṛbụṭ-rĕžlọ mᵊậ-rĕžlạ, ūnsậṭọ, mậ-dğạ̈ṛṛṭọ-šî. ˇṭṭaîṛ-dkận-ḥậdẹ̣ḥ, zậf-ᵊạlẹ̣ḥ. ṛĕfdộ-f-ˇrĕžlọ, sĕlṭô-mˇlˌậṛ ūṭạllᵊọ f-rĕžlọ fˇssmá ; ūldğṛậnɪ-mĕṛbụṭa-mᵊậḥ, ūṛậṣā-mdậldạl-f-ˇlḥdụra. qâlọ-lạ-nnậs : " mậ-lĕk, ā-ldğṛậna! mậšṣ̌ia-mᵊạ̈llqa, ūṛậṣạ̈k-fˇlḥdûra? š-ọ̄qạ̈ᵊ-bẹ̣k? " qâlṭ-lĕm : " ḥậ-nṭụm-ạdšọ̄fụ̂nî, mậ-ᵊmạ̈lṭ lạ-bịeddî ụạlâ-brĕžlî! ḥậna-mâššịa-mᵊạ̈llqâ f-ṭṛệq-ūlậd-ˇlḥṛâm! "

Generated at University of Alberta on 2021-01-07 13:57 GMT / https://hdl.handle.net/2027/njp.32101066088111
Public Domain in the United States, Google-digitized / http://www.hathitrust.org/access_use#pd-us-google
Digitized by Google
Original from PRINCETON UNIVERSITY

II

السبع مع الانسان

كانوا وحد الزوج ذالناس ماشّيين يحطبوا من الغابة وصابوا الجُرّة ذالسبع فى الطريق وقال وحد الرجل لخاه هاذي الجُرّة ذالسبع ولاين احنا ماشّيين قال له لاخر يا الله وكان فى حالنا واش عندنا فيه مشاوا حطبوا ومتّاين جاوا يرجعوا فى حالهم قال الرجل الّاولي للثاني يا الله نمشيوا فى حالنا على طريق اخرى قال له لثاني يا الله وكان نرجعوا مع طريقتنا الّي جينا معها قال له الّاولي انا صبت الجُرّة ذالسبع فى هاذ الطريق والله معها ما نمشي ومشى مع طريق اخرى عالية على الشفق وذيك الرجل لاخر رجع مع الطريق الّاوليّة حتى وصّل للموضع الّى صابوا فيه الجُرّة وصاب فيه السبع قالس قال له السلام عليك اعمّي السبع قال له وعليك السلام امنادم قال له شنّي كدعمل هنا اعمّي السبع قال له خصني المُخ ذالراص ذمنادم للدوا وذابا ربّي جابك باش دعطيني المُخ ذراصك قال له اعمّي السبع دصدّقني إلا نحلف لك وحد الحلفة قال له السبع إلا حلفت لي نصدّقك قال له والله المُخ فى راصي ماهو والله ككان فى راصي المُخ من هنا لا رجعت ولاكِن الّي فى راصه المُخ رآه فاين هو ماشي مبعّد براصه مع الشفق قال له ايوا الله يهنّيك

II

*ˇssbă*ə *mə*ă*-l'insạn.*

*kânō-ụạḥd-ˇzzạuž-dˇnnạs mậššịẹn-īḥặṭbô-mˇlγậba, ūṣâbō-ldğŭṛṛa-dˇssbặ*ə *fˇṭṭṛệq. ūqâl-ụạḥd-ˇṛṛạžel lḥâh : " hâdī-ldğŭṛṛa-dˇssbặ*ə *! ūlậīn-ḥnâ-mâššịẹn ? " qâlḷọ-lâḥŏṛ : " ịậllâh-ūkận-f-ḥậlna! ụậš-*ə*ặndnâ-fệh ! "mšậu-ḥặṭbô, ūmẹ̆nnạin-žậu-ạiṛĕžəô-f-ḥậlĕm, qâl-ˇṛṛážel-ˇllūlī-lˇṭṭậnī : " ịậllâh-nˇmšīu-f-ḥậlnā, ˇəlạ-ṭṛệq-ạḥṛâ ! " qâllọ̄-ṭṭậni : " ịậllâh-ūkận nṛĕžəô-mə*ạ*-ṭṛệqˇṭnā-llī-žînā-mə*ậha ! " qâllọ̄-llūlī : " ānậ-ṣẹ̆bṭ-ldğŭṛṛa-dˇssbặ*ə *f-ḥậd-ˇṭṭṛệq ! ụặllâh-mə*ậhā-mậ-nĕmšī! " ūmšâ-mə*ạ*-ṭṛệq-ặḥṛā, əâlịa, ˇəlậ-šsfặq. ūdīk-ṛṛážel-lâḥŏṛ ṛžạə-mə*ạ*-ṭṭṛệqˇllūlẹ̄ịâ, ḥṭậ-ụṣṣặl-lˇlmộdặə ˇlli-ṣâbō-fệh-ˇldğŭṛṛa, ūṣâb-fệh-ˇssbặə gậlĕs. qâllọ̄ : " sslậm-ặəlệk, ā-*ə*ạmīī-ssbặ*ə *! " qâllọ̄ : " ụạəlaîk-ˇssậlậm, ā-mnậdĕm ! " qâllọ̄ : " šˇnnī-kạdặəmĕl-ˇḥnậ, ā-*ə*ạmmī-ssbậə ? " qâllọ̄ : " ḥặṣnī-lmộḥ dˇṛṛâṣ-dmnậdĕm lˇddụậ, ūdậbā ṛặlbi-žặbặk bậš-dạəṭệnī-lmộḥ-dṛâṣặk ! " qâllọ̄ : " ā-*ə*ạmmī-ssbặə, dṣặddặqnī īlậ-nẹ̆ḥlặf-lặk ụạḥdˇlḥặlfā ? " qāllộ-ssbặə : " īlậ-ḥlặfṭ-lī, nṣặdqặk! " qâllọ̄ : " ụullâhˇlmộḥ f-ṛâṣi mậ-hû ! ụullâh, kặkận-f-ṛâṣi-lmộḥ, mĕnnẹ̆ḥnâ-lậ-ṛžặəṭ ! ụalậkẹ̆n, ˇllī-f-ṛâṣō-lmộḥ, ṛâh-fặinô-mậ̂ṣī mbặəəặd-bṛậṣō mə*ặ*-šsfặq ! " qâllọ̄ : " ẹua! ˇllâh-ihĕnnīk ! "*

Generated at University of Alberta on 2021-01-07 13:57 GMT / https://hdl.handle.net/2027/njp.32101066088111
Public Domain in the United States, Google-digitized / http://www.hathitrust.org/access_use#pd-us-google
Digitized by Google
Original from PRINCETON UNIVERSITY

III

الذيب والثعلب مع السبع

مشَوا وجد اليوم الذيب والثعلب والسبع يتصاضوا وقبضوا الضب والحجل والقنيّة وقلسوا يقصموهم قال الثعلب للذيب اقصم انتِ اعمّي الذيب قال له وحّا بسم الله عمل الحجلة قدّام السبع وعمل الضب قدّامه وعمل القنيّة قدّام الثعلب وقال ايوا الّي قدّامه شي يرفده ومد يده السبع لراص الذيب وقلب له الجلد ذراصه على وجاه وقال له اَرَى عَودك بعدا اكبير الكرش وبدا الدم يجري من الراص ذالذيب وقال الذيب للثعلب اقصم انتِ نَوْبتك قال له وحّا بسم الله كان الذيب يفهم الثعلب يعمل القِصمة بحال ذياله باش السبع يضرب له راصه بحاله ساعة الثعلب زدق معلم قبض الضب الّي كان قدّام الذيب واعطاه للسبع وقال له هاذا سيدي يفطر به ورفد الحجلة وقال له هاذي يتغدّى بها سيدي ورفد القنيّة من قدّامه واعطاها للسبع وقال هاذي يتعشّى بها سيدي عجبه الحال السبع وقال للثعلب اشكون الّي وَرّاك هاذ القصمة انتِ راك كَجل لبيب قال له الثعلب ذيك التاج الّي على راص الذيب

Generated at University of Alberta on 2021-01-07 13:57 GMT / https://hdl.handle.net/2027/njp.32101066088111
Public Domain in the United States, Google-digitized / http://www.hathitrust.org/access_use#pd-us-google
Digitized by Google
Original from PRINCETON UNIVERSITY

III

ˇddîb-ūtṭăᵊlĕb mᵊă-ssbăᵊ.

mšāu-ʕaḥd-ˇliʕm ˇddîb-ūttăᵊlĕb ūssbăᵊ ʕaiṣṣâḍō. ūqăbḍō-ˇḍḍŏb-ʕulḥĕl-ʕulqnêia. ūgĕlsō-ʕiqăṣmûhŏm. qāl-ˇtṭăᵊlĕb-lˇddîb : " qṣăm-ˇnṭę, ā-ᵊammi-ddîb ! " qâllō : " ʕăḥḥā ! bĕsmęllâh ! " ăᵊmĕl-ˇlḥăžla qŏddâm-ˇssbăᵊ, ūᵃᵊmĕl-ˇḍḍŏb-qŏddâmō, ūᵃᵊmĕl-ˇlqnêia qŏddâm-ttăᵊlĕb, ūqâl : " ęuā ! ˇllî-qŏddâmō-šî, ʕairĕfdō ! " ūmaḍ-ʕięddō-ssbăᵊ lṛâṣ-ˇddîb ūqlĕb-lō-ldĕld-dṛâṣō ăᵊla-ūžâh ūqâllō : " âṛā-ᵊʕaudăk-băᵊdā, ā-kbîr-ˇlkĕrš ! " ūbdâ-ddĕm-ʕaižrę mˇṛṛâṣ-dˇddîb. ūqâl-ˇddîb lˇtṭăᵊlĕb : " qṣăm ! ˇnṭę-naʕubṭăk ! " qâllō : " ʕăḥḥā ! bĕsmęllâh ! " kân-ˇddîb-ʕaifhăm ˇtṭăᵊlĕb-iăᵊmel-ˇlqęṣma bḥāl-diâlō, bâš-ˇssbăᵊ-iḍrŏb-lō-ṛâṣō bḥâlō. sâᵊa-ttăᵊlĕb zdaq-mᵊăllĕm. qbĕḍ-ˇḍḍŏb-ˇllī-kân qŏddām-ˇddîb, ūᵊṭâh lˇssbăᵊ, ūqâllō : " hâdā, sędî-ięftăṛ-bęh ! " ūṛfĕd-ˇlḥăžla ūqâllō : " hâdi, ięṭɣĕddā-bęhâ-sędî ! " ūṛfĕd-ˇlqnêia mĕn-qŏddâmō ūᵊṭâhā-lˇssbăᵊ ūqâl : " hâdi, ięṭᵊăššā-bęhâ-sędî ! " ᵊažbō-lḥâl-ˇssbăᵊ ūqâl-lˇtṭăᵊlĕb : " ˇškūn-ˇllî-ʕŭrṛāk hâd-ˇlqęṣma ? ˇnṭę-ṛâk-ṛāžel-lbęb ! " qâllō-ttăᵊlĕb : " dīk-ˇtṭâž, ˇllī-ᵊlā-ṛāṣ-ˇddîb ! "

IV

سيّدنا سُلَيْمان والهدهود

وحد اليوم كان سيّدنا سُلَيْمان ماشي يصّاص وجبر وحد الطويّر مقرد على وحد العود وذيك الطويّر اسمه الهدهود ووحد الذرّي يضفر له وحد الفخ وسيّدنا سُليمان قال لذيك الذرّي شنّي دعمل االذرّي قال له نضفر هاذ الفخ باش نقبض ذيك الطويّر راه فاين هو ضار سيّدنا سُلَيْمان فى ذيك الطويّر وقال له ما كدشوف شي هاذ الذرّي يضفر لك الفخ باش يقبضك وانتِ باقي قالس تمّا ما دهرب شي براصك قال له الهدهود ها ها ها اسيدي انا كنشوف الماء من تحت لارض السابعة والذرّي كيطمع يقبضني بالفخ هاذي عجوبة منه قال له سيدّنا سُلَيْمان ايوا ما علياشي الّي كاين انا قلته لك وهاذا ما علىّ وانتِ دعرف لراصك ومشى زاد يصّاص النهار كامل ومنّاين راح فى العشية جبر ذيك الطويّر فى يد الذرّي يلعب به قال له سيّدنا سُلَيْمان موهو شي قلت لي ا الهدهود انت كدشوف الماء من تحت لارض السابعة واستعجبت فى الذرّي كيف يعمل ذيقبضك بالفخ قال له الهدهود اسيدي هاذ الشي قلته لك حقّا ولاكِن اذا نزل القَضاء عمِيَت لابصار قال له قالوا الناس من تَعَجَّبَ فِي نَفْسِهِ فَقَدْ هَلَك

IV

seɨednâ-soɭaɪmɑ̣n ɯulhɑ̆dhɵ̣d.

ɯaḥd-ˇliaɯm kɑ̣n-seɨednâ-soɭaɪmɑ̣n mɑ̂šī-ɨeṣṣâḍ. ūžbɑ̆r-ɯaḥd-ˇṭṭoiɨɑ̆r mqɑ̆rrɑ̆d-ˇəlâ-ɯaḥd-ˇləɑ̣ûd. ɯdîk-ˇṭṭoiɨɑ̆r smɵ̣-lhɑ̆dhɵ̣d. ūɯaḥd-ˇddĕrrî ɑ̣idfɑ̆r-lɵ̣ ɯaḥd-ˇlfaḥ. ūseɨednâ-soɭaɪmɑ̣n qâl-ldîk-ˇddĕrrî : " šĕnnî-ɑdɑ̆=mĕl, ā-ddĕrrî ? " qâllɵ : " ɑ̣nɑ̆dfɑ̣r-hɑ̣d-ˇlfaḥ bɑ̂š-nˇqbĕḍ-dîk-ˇṭṭoiɨɑ̆r, ɾâh-f-ɑ̣inô! " ḍâr-seɨednâ-soɭaɪmɑ̣n f-dîk-ṭṭoiɨɑ̆r, uqâllɵ : " mɑ̂-kɑdšûf-šî hɑ̣d-ˇddĕrrî ɑ̣idfɑ̆r-lɑ̆k-ˇlfaḥ bɑ̂š-iqĕbḍɑ̆k, ūnṭę-bɑ̂qę-gɑ̣leṣ-ṭĕmmɑ ? mɑ̂-dɑ̆hɾɑ̣b-šî brɑ̂ṣɑ̆k ? " qâllɵ-lhɑ̆dhɵ̣d : " hɑ̣-hɑ̣-hɑ̣ ! ɑ̄-sɵ̣dî ! ɑ̣nâ-kɑ̣nšûf-ˇlmâ mɵ̣n-ṭĕḥṭ-lârḍ-ˇssɑ̣bę=ɑ, ūddĕrrî-kɑ̣ɨeṭmɑ=-iqbĕḍni-b-ˇlfaḥ! hɑ̣dī-=žúba-mĕnnɵ ! " qâllɵ-seɨednâ-soɭaɪmɑ̣n : " ęɯā ! mɑ̂-=lęnɑ̄-šî! ˇllî-kɑ̣in, ɑ̣nâ-qolṭɵ-lɑ̆k, ūhɑ̣dā-mɑ̂-=leɨa, ūnṭę dɑ=ɾɑ̣f-ˇɾɾâṣɑ̆k ! " umšɑ̣-zɑ̣d-ɨeṣṣâḍ. ˇnnhâr-kɑ̣mel. ūmĕnnɑ̣in-ɾâh-f-ˇlɑ=šeɨa, žbɑ̆r-dîk-ˇṭṭoiɨɑ̆r fɨĕd-ˇddĕrrî ɑ̣il=ɵ̆b bɵ̣ḥ. qâllɵ-seɨednâ-soɭaɪmɑ̣n : " mɵ̣šî-qɵ̣lṭ-lî, ā-lhɑ̆dhɵ̣d, ˇnṭę̆ kɑdšûf-ˇlmâ mɵ̣n-ṭĕḥṭ-lârd-ˇssɑ̣bę=ɑ ? ūsṭɑ=žĕbṭ-f-ˇddĕrrî, kîf-ɨɑ=mĕl-diqɑ̆bḍɑ̆k-bˇlfaḥ ! " qâllɵ-lhɑ̆dhɵ̣d : " ā-sɵ̣dî, hɑ̣d-ˇššî qɵ̣lṭo-lɑ̆k-ḥɑ̆qqɑ̣n ! ɯalâkęn, idɑ̣-nzĕl-ˇlqɑ̄ḍâ. =ɑmēɨɑ̆ṭę-l'ābṣâr ! " qâllɵ : " qâlɵ̣-nnɑ̣s : mɑ̆n-ṭɑ=ɑ̆dğğɑ̣bɑ-fî-nɑ̆fsɵ̣hi, fɑqɑ̣d-hɑlɑ̆k ! "

Generated at University of Alberta on 2021-01-07 13:57 GMT / https://hdl.handle.net/2027/njp.32101066088111
Public Domain in the United States, Google-digitized / http://www.hathitrust.org/access_use#pd-us-google
Digitized by Google
Original from PRINCETON UNIVERSITY

V

الثعلب مع السبع

وحد اليوم كان السبع مريض ومشاوا الوحوش كلهم يزوروه وبقى الثعلب ما مشى شي معهم والذيب كان متكاره مع الثعلب وقال الذيب فى باله يخصني نشكي للسبع بالثعلب منّاين يصقصي عليه السبع نقول له فيه الكلام قبيح ومنّاين حبّوا الوحوش يمشيوا فى حالهم صقصاهم السبع قال لهم واش جيتوا كلّكم اولّا قال له الذيب اسيدي ما باقي عا الثعلب حلف لا جاء عندك قال لهم سيروا وجيبوه واستخبر الثعلب قبل ما يوصّلوا عنده ومشى عند السبع وحديته قال له السبع علاش ما جيت شي مع الوحوش قال له اسيدي انا سُقت بِك الخبر مريض وبقيت نفتّش لك على الدوا حتى صبته لك قال له السبع فاين هو هاذ الدوا قال له سيدي فى عرقوب الذيب سيدي الا كَل عرقوب الذيب يبرا فى الحين صَيْفط السبع على الذيب حتى جاء وضرب له عرقوبه وكلّه والثعلب قالس يشوف فيه حتى خرج الذيب يعرج برجله وتبعه الثعلب وقال له باش حال شريت ذيك الصروال احمر اعمّي الذيب والصروال هو ذيك الدّم الّي هوّاد له على رجله احمر قال له الذيب ايّاك انتِ فصّلته لي قال له حقّا وَلاكِن بذيك المقّاص الي فصّلت لي به انتِ الاولي فصّلت لك انا ثاني

V

ˇtṭă³lĕb mᵊă-ssbă³.

ụạḥd-ˇliụm kận-ˇssbă³ mrḛ̂d. ūmšaụ lōḥû̌š-kọllŏm ạizō̤rû̌h. ūbqā-tṭă³lēb mậ-mšâ-šî mᵊạḥă̆m. ūddîb kận-mĕṭkậrặh mᵊạ-tṭă³lĕb. ūqâl-ˇddîb f-bậlō̤ : " ạiḥḛ̆ṣnî-nĕškî lˇssbă³ bˇtṭă³lēb. mĕnnạin-iṣă̆qṣḛ̆-³lḛ̆h-ˋssbă³, ˇnqōllô̤-fḛ̆h ˇlklâm-qbḛ̆h. ūmĕnnạin-ḥặbbô̤-lōḥû̌š imšiụ-f-ḥậlĕm, ṣă̆qṣâhă̆m-ˇssbă³, qâllĕm : " ụậš-ẓḛ̂ṭô̤-kọlkŏ̤m, ạullâ! " qâllō̤-ddîb : " ā-sḛ̂dī, mậ-bâqḛ̆-³â-tṭă³lĕb, ḥlĕ̂f-lậ-ẓā-³ặndă̆k! " qâllĕm : " sîrō̤-ūẓḛ̆bō̤h! " ūsṭă̆ḫbă̆r-ˇtṭă³lĕb qbĕl-mậ-iᵘụṣṣlô̤-³ặndō̤. ūmšậ-³ặnd-ˇssbă³ ụă̆ḥdîṭō̤. qâlō̤-ssbă³ : " ˇ³lâš mạ-ẓḛ̂ṭ-šī mᵊạ-lōḥûs? " qâllô̤ : " ā-sḛ̂dī, ạ̄nâ-sô̤qṭ-bḛ̆k-ˇlḫbă̆r mrḛ̂d, ūbqḛ̆ṭ-ˇnfĕttĕš-lă̆k ă̆³lâ-ddụâ, ḥṭā-ṣḛ̆bṭô̤-lă̆k! " qâllō̤-ssbă³ : " faịn-hō̤, ḥâd-ˇddụâ? " qâllō̤ : " sḛ̂dī, f-ᵊarqô̤b-ˇddîb! sḛ̂dī ilâ-kel-ᵊarqô̤b-ˇddîb, ī̆ḛ̆brâ-f-ˇlḥīn! " ṣạifă̆ṭ-ˇssbă³ ă̆³lā-ddîb, ḥṭā-dğâ ūḍrặb-lô̤-ᵊarqô̤bō̤ ūklō̤. ūttă̆³lēb-gâles ạišūf-fḛ̆h ḥṭâ ḫrĕ̆ẓ-ˇddîb ạiă̆³rĕ̆ẓ-brĕ̆ẓlō̤; ūṭḛ̆bᵊō̤-tṭă³lēb, ūqâllo : " bˇšḥâl-šrḛ̆ṭ-dīk-ˇṣṣĕ̄rụâl-ˇḥmă̆r, ā-³ă̆mmi-ddîb? " ūṣṣĕ̄rụâl-họụā dīk-ˇddă̆m-ˇllī hạuụād-lō̤ ă̆³la-rĕ̆ẓlō̤-ḥmă̆r. qâllō̤-ddîb : " ī̆âk-ˇnṭḛ̆-fĕṣṣă̆lṭō̤-lî? " qâllō̤ : " ḥă̆qqận! ụalâḳeṇ bdîk-ˇlmĕqqâs-ˇllī-fĕṣṣă̆lṭ-lî-bḛh ˇnṭḛn-ˇllûlī, fĕṣṣă̆lṭ-lă̆k ānâ-ṭâni! "

Generated at University of Alberta on 2021-01-07 13:57 GMT / https://hdl.handle.net/2027/njp.32101066088111
Public Domain in the United States, Google-digitized / http://www.hathitrust.org/access_use#pd-us-google
Digitized by Google
Original from PRINCETON UNIVERSITY

VI

الحاج القِط

وحد القِط كان مشى للشرق باش يحج وحج وجاء ومتاين وصّل لصارة انجمعوا القطوط كاملين وجاوا لعنده يحمدوه فى السلامة وحمدوه فى السلامة ومشاوا فى حالهم قالوا الفيران كيف القطوط يمشيوا لعند الحاج القِط ويحمدوه فى السلامة واحنا ما نمشيوا شي عوّلوا يا الله ونمشيوا نشوفوه واش هو تاب عليه الله من الماكلة ذيالنا او باقي عينه ياكلنا ايوا وشراوا له وحد التابيح فرضوا فيه وشراوه واعطوه للمقدّم فيهم هو يرفده باش يدفعه للحاج القِط ومشاوا عند الحاج القِط حتى قرّبوا عنده قال لهم المقدّم ذيالهم قلسوا فى التاسيع حتى نمشي لعنده ونشوف له عينه كَيعجبوني او ما يعجبوني شي إلا عجبوني نعيّط لكم ومتاين مشى وقرّب لعنده بقى بينه وبينه وحد الخلفة وشاف فيه وجبر عينه يغزلوا فى راصه والعصافر ذياله يرتعدوا كرفط له التابيح ورجع يهرب عند الفيران خوته وقالوا له ايوا امندرى كيف صبته قال لهم امّا الحاج صِفة الحاج عليه وامّا عصافره يرتعدوا والقفزة باقية فيه وذابا حقي فى التابيح نعطيه والّي عنده شي غار يحفر ويغرّق فيه ومشاوا يهربوا كاملين

VI

ˇlḥâž-ˇlqĕṭ.

ʿuaḥd-ˇlqĕṭ kân-mšâ lˇššărq bāš iḥedğ, ūḥâž-ūžā. ūmĕnnain-uʿuṣṣăl-lḍârō, ˇndğĕmᵊō-lqṭôṭ-kâmlīn, ūžâu lᵊăndō īḥămdûḥ-fˇsslâma, ūḥămdûḥ-fˇsslâma, ūmšâu-f-ḥâlĕm. qâlō lfīrân : " kīf-lqṭôṭ-mšâu lᵊând· lḥâž·ˇlqĕṭ īḥămdûḥ fˇsslâma, ūḥnâ mân ˇmšiu-šî? ᵊauulō-ĭāllah, ūnĕmšiu-nšūfûḥ! uāš-hōua ṭâb-ăᵊlĕḥ-ˇllâh mˇlmâkla·diâlnā, au-bâqᵉ-ᵊainō-ĭākûlna? " ʿua-ūšrāu-lō- uaḥd-ˇṭṭābîḥ, fĕrdō-fĕḥ ūšrâuaḥ-lō, uaᵊṭâuaḥ lˇlmqaddĕm-fîḥĕm, hōua-irĕfdō, bâš-idĕfᵊō-lˇlḥâz-ˇlqĕṭ. umšâu-ᵊând-ˇlḥâž ˇlqĕṭ, ḥṭâ-qarrbō-ᵊăndō. qâllĕm-ˇlmqaddĕm-diâlĕm : " gĕlsō-fˇṭṭâsᵉᵊ, ḥṭâ-nĕmšî-laᵊăndō unšuf-lō-ᵊainō kaiᵊĕžbûni, au-mâ-ĭeᵊĕžbûnî-šî! ilâ-ᵊĕžbûni, nᵊaiĕṭ-ˇlkum! " ūmĕnnain-mšâ uqarrâb-laᵊăndō, bqâ-bĕnō-ubĕnō uaḥd-ˇlḥalfa, ušâf-fĕḥ užbar-ᵊainō-ai-ɣōzlō-f-râšo, ūlᵊšâfar-diâlo airṭaᵊdō. karfaṭ-lō-ṭṭābîḥ, urža-ᵊaiḥrab-ᵊând ˇlfîrân-bûṭō. uqâlu-lō : " ʿua! āmĕndrâ-kīf šĕbṭō? " qâllĕm : " ammā-lḥâž, šĕfṭ-ˇlḥâž-ăᵊlĕḥ! ua-ammā-ᵊšâfrō, airṭaᵊdō, uulqafza-bâqia-fĕḥ! ūdâbā, ḥăqqi-fˇṭṭābîḥ, naᵊṭĕḥ, uullî-ᵊăndō-ši-ɣār, ieḥfar-ūieɣarrâq-fĕḥ! " ūmšau-ăiḥŏrbŏ-kâmlin.

Generated at University of Alberta on 2021-01-07 13:57 GMT / https://hdl.handle.net/2027/njp.32101066088111
Public Domain in the United States, Google-digitized / http://www.hathitrust.org/access_use#pd-us-google
Digitized by Google
Original from PRINCETON UNIVERSITY

VII

الذيب مع القنفود

قال الذيب للقنفود يالله نمشيوا نسرقوا الخُضرة من البحيرة قال له القنفود زِد يالله ومشاوا حتى دخلوا للبحيرة وبداوا ياكلوا البطّيخ والقنفود كان ياكُل ويمشي للخرّاجة فى الزرب الّي دخلوا منها يقيّص بطنه كدخُرج من الخرّاجة اولّا ومنّاين مشى وحد النَوبة صاب بطنه تعمّرت بحرا كيف يخرُج من الخرّاجة عيّط على الذيب وقال له ايوا خلاصك يالله نمشيوا فى حالنا قال له الذيب يالله ومشاوا حتى وصّلوا للخرّاجة القنفود خرج والذيب صاب كرشه تنفخت بالبطّيخ وكبرت على الخرّاجة وعيّط على القنفود قال له واش انا ماشي نبقى هنا قال اِلا ما جاء شي مولاها دبات ودقيّل قال له الذيب افتي عليّ كيف نعمل اِلا جاء مولاها قال له اِلا جاء مولى البحيرة انعس فى الارض واعمل بنفسك ناعِس وهوَ ماشي ياطخ فيك بالمسلوت شي لطخات وانت اصبرلهم اعمل فى نفسك مَيّت وهوَ راه يقبضك من كُعْلَطْتَك ويرميك عن الزرب ومنّاين يرميك قُمْ دهرب على رجلك الدُنيا متسّعة القنفود وصّاه ومشى فى حاله والذيب بقى فى البحيرة ناعِس حتى للصباح جاء مولى البحيرة صابه ممدود فى البحيرة عامل بنفسه مَيّت وضربه مولى البحيرة شي ضربات بالزلّاط وصبر لهم الذيب وقال له عقله مولى البحيرة هاذ الذيب مَيّت حبسه من كُعْلَطْته ورماه عن الزرب ذالبحيرة وقام الذيب كيجري فى حاله

Generated at University of Alberta on 2021-01-07 13:57 GMT / https://hdl.handle.net/2027/njp.32101066088111
Public Domain in the United States, Google-digitized / http://www.hathitrust.org/access_use#pd-us-google
Digitized by Google
Original from PRINCETON UNIVERSITY

VII

ˇddîb-mᵊă lqănfûd.

qāl-ˇddîb-lˇlqănfûd : " ịâllah-nĕmšiu-nsĕrqô-lḅŏḍra mˇlbḥĕra! " qâllọ-lqănfûd : " zĕd-ịâllah! " ūmšau, ḥătṭā-dŏḥlộ-lˇlbḥĕra. ūbdau-ạiaklô-lbĕṭṭîḥ. ūlqănfûd-kạ̀n-ịākul ūiemšî-lˇlḥărṛâža-fˇzzărb ˇllî dĕḥlô-mennā iqăiẹs-bĕṭnô kạdĕḥrŏž-mˇlḥărṛâža aullạ. ūmĕnnain-mšâ-ụaḥd-ˇnnaubạ, ṣāb-bĕṭnô-ṭᵊammrạṭ bĕḥrā-kīf-ịeḥrŏž-mˇlḥărṛâža. ᵊaiĕṭ-ạᵊl-ˇddîb, ūqâllọ : " ẹua-ḥlâṣāk, ịâllah-nĕmšiu-fḥălnâ! " qâllọ-ʾdîb : " ịâllah! " ūmšau ḥṭā-ᵘuṣṣlô-lˇḥărṛâža. ˇlqănfûd-ḥrĕž, ūddîb-ṣāb-kĕršô-ṭnăfḥăṭ-bˇlbĕṭṭîḥ, ūkĕbrĕṭ-ạᵊlạ-lḥărṛâža. ūᵊaiĕṭ-ạᵊlạ-lˇănfûd, qâllọ : " ụāṣ! ạnâ-mâši-nĕbqā-hnâ? " qâllọ : " ilạ-mạ̄-žâ-šī-mūlâhā, dbâṭ-ūdqẹiel! " qâllọ-ddîb : " ˇfṭi-ăᵊleiia-kīf-naᵊmĕl, ilậ-žâ-mūlâhā! " qâllo : " ilạ-žâ-mulˇlbḥĕra, ănᵊạs-flârḍ, ūạᵊmĕl bnĕfsăk-nâᵊẹs; ūhŏụa-mâšî-ịelṭăḥ-fĕk bˇlmĕslŭṭ šî-lĕṭḥăṭ ūnṭẹ-ṣbạr-lĕm, ạᵊmĕl-fnĕfsăk-maiiẹṭ, ūhọụa-ṛâḥiqăbḍăk-mĕn-kŭᵊlāṭṭăk ūiṛmĕk-ᵊạn ˇzzărb! ūmĕnnain-irmĕk, qọmdăḥrăb ạᵊla-rĕžlạk! ˇddŏniâ-mṭessᵊa! " ˇlqănfûd-ᵘuṣṣâḥ ūmšâfḥâlọ. ūddîb bqā-fˇlbḥĕra-nâᵊẹs. ḥătṭâ-lˇṣṣbāḥ, žâ-mūl-ˇlbḥĕra, ṣâbọ-mĕmdûd-fˇlbḥĕra, ᵊâmĕl bnĕfsô-maiiẹṭ ūḍărbọ mûl-ˇlbḥĕra šī-ḍărbăṭ-bˇzzŏllâṭ, ūšbăr-lĕm-ˇddîb, ūqâllu-ᵊăqlọ mûl-ˇlbḥĕra : hâd-ddîb-maiiẹṭ! ḥĕbsô-mĕn-kŭᵊlāṭṭọ. uurmâh-ᵊạn ˇzzărb-dˇlbḥĕra ūqām ˇddîb kạižrî-fḥâlọ.

Generated at University of Alberta on 2021-01-07 13:57 GMT / https://hdl.handle.net/2027/njp.32101066088111
Public Domain in the United States, Google-digitized / http://www.hathitrust.org/access_use#pd-us-google
Digitized by Google
Original from PRINCETON UNIVERSITY

VIII

الذيب مع النعجة

الذيب كان حرّاث مع النعجة ومنّاين طاب الزرع ودرسوه قالت النعجة للذيب ايوا زد دعبر الزرع قال لها بسم الله قالت له ايّاك إحنا نصّاصة فى هاذ الزرع او لّا قال لها الذيب اربعة ذالقصمات ذيالي ووحدة ذيالك وبدا كيعبر ويقول ها واحِد ليلي ها اثنين ليلي ها ثلاثة ليلي ها اربعة ليلي ها خمسة للنعجة دقنع او اللّهلا يقنّع يمّاها حتى تمّى الصابة ذالزرع وقالت له النعجة عايننى هنايا حتى نمشي نجيب وحد الحمارة باش نرفد زرعي قال لها سِرْ هانا نعاينك هنا حتى دجي مشّات عند وحد السلوڤي وقالت له ها نطلب منك دفدي لي ضيمي انا جيتك مضيومة قال لها كيفاش انتِ مضيومة قالت له انا شاركة الحرث مع وحد الذيب ومنّاين جينا نقصموا الزرع اعطاني فيه الخُمُس وذابا دمشي معَي نلقيك فى عين الشواري ونغطّي عليك بالتّليس حتى نوصلوا عند الذيب قال السلوڤي وخّا ياالله عملته النعجة فى الشواري وعبّته مغطّي بالتّليس حتى وصّلوا للنادر عند الذيب وقالت له اعمّي الذيب اجي نزّل معَي هاذ الخِرفان اولادي جِبتهم يرفدوا معَي هاذ الزرع عجبه الحال الذيب وقال هاذي زردة جابها

Generated at University of Alberta on 2021-01-07 13:57 GMT / https://hdl.handle.net/2027/njp.32101066088111
Public Domain in the United States, Google-digitized / http://www.hathitrust.org/access_use#pd-us-google
Digitized by Google
Original from PRINCETON UNIVERSITY

VIII

ˇddîb mᵊą̆-nnąᵊža.

ˇddîb kān-ḥărrâṭ mᵊą-nnąᵊža. ūmĕnnain-ṭâb zzṛąᵊ uděrsûḥ, qâleṭ-ˇnnąᵊža-lˇddîb : " ęua ! zęd-dąᵊbąṛ-ˇzzṛąᵊ ! " qâllą : " bęsmęllâḥ ! " qâlṭlọ : " įâk ! ḥnā-nŏṣṣâṣa f-ḥâd-ˇzzṛąᵊ, aullâ ? " qâlląddîb : " ąṛbᵊą-dˇlqęṣmâṭ diąli, ūuų̆ąḥda diąląk ! " ūbdâkąįąᵊbąṛ ūiqûl : " ḥâ-ų̆āḥęd-lęli ! ḥâ-ṭnain-lęli ! ḥâ-ṭlâṭā-lęli ! ḥâ-ąṛlᵊā-lęli ! ḥâ-ḥĕmsā-lˇnnąᵊža; dęqnaᵊ, au-llęḥlâ-ieqĕnnaᵊ-įem-mâha ! " ḥątṭa-ṭămmā-ṣṣâba-dˇzzṛąᵊ. ūqālṭlọ-nnąᵊža : " ᵊainnihnâįa ḥątṭa-nĕmšî-nžīb-ų̆aḥd-ˇlḥmâṛa bąš-nĕrfĕd-zărᵊî ! " qâlla : " sir ! ḥânā-anᵊainăk-ˇḥnâ ḥątṭa-ddĕî ! " mšâṭ-ᵊąnd-ų̆aḥd-ˇsslûgī ūqâlṭlo : " hā-nṭlŏb-mĕnnăk dĕfdę-lî ḍimî ! ąnâ-žîṭĕk-mądįùma ! " qâlląᵊ : " kîfāš-ˇnṭę-mądįùma ? " qâlṭlọ : " kŏnṭ-šarkâ-lḥărṭ mᵊą-ų̆aḥd-ˇddîb, ūmĕnnain-dĕînā-ąnqęṣmô-zzṛąᵊ, ąᵊṭānî-fęh-ˇlḥŏms, ūdąbā-dĕmšī-mᵊąi, nĕlqîk-f-ᵊąīn ˇššų̆ąrī, ūn-ṛątṭę-ᵊlęk-b-ˇttĕllîs ḥątṭa-nᵘų̆ąṣṣlọ-ᵊąnd-ˇddîb ! " qâllă-sslûgī : " ų̆aḥḥâ ! įąllâh ! " ąᵊmąlṭô-nnąᵊža-f-ˇššų̆ąrī, uᵊąbbaṭô mṛŏttę-bˇttĕllîs, ḥątṭā-ᵘų̆ąṣṣlô-lˇnnąder, ᵊąnd-ˇddîb. uqâlṭ-lọ : " ā-ᵊąmmī-ddîb, āžî-nĕzzĕl-mᵊąi ḥâd-ˇlḥĕrfân-ūlądi, žębṭĕm-ąirĕfdô-mᵊąi-ḥâdˇzzṛąᵊ ! " ᵊąžbu-lḥâlˇddîb, ūqâl : " ḥâdę-zĕrda-žâba-llâh mĕziąna ! ˇnnąᵊža ų̆ūlâdā ! "

Generated at University of Alberta on 2021-01-07 13:57 GMT / https://hdl.handle.net/2027/njp.32101066088111
Public Domain in the United States, Google-digitized / http://www.hathitrust.org/access_use#pd-us-google
Digitized by Google
Original from PRINCETON UNIVERSITY

الله مزيانة النعجة واولادها ومتّاين مشى ينزّل معها قالت له سِر لذيك العين الاخرى ونزّل معي هو قبض فى عين الشواري وهو يشوف السلوقي ممدود فى عين الشواري طلق من العين ومشى يهرب وخلّى لها الزرع كُلّه ما عيّى منه لا مُد ولا مُدّين قالت النعجة الي ما يقنع بالقليل يحرمه الله من الكثير

Generated at University of Alberta on 2021-01-07 13:57 GMT / https://hdl.handle.net/2027/njp.32101066088111
Public Domain in the United States, Google-digitized / http://www.hathitrust.org/access_use#pd-us-google
Digitized by Google
Original from PRINCETON UNIVERSITY

ūmĕnnaiñ-mšâ-ịẹnĕzzĕl-mᵊāhâ, qâṭlọ : " sir-ldîk-ˇlᵊaīn-lặḫṛâ, ūnĕzzĕl-mᵊai ! " họ̄ua-qbĕḍ-f-ᵊain šṣ̌uârī, ūhọ̄ua-īšûf-ˇsslûgī mĕm-dûd-f-ᵊain-ˇšṣ̌uârī. ṭlặq-mˇlᵊaīn ūmšâ-iḥṛặb, ūḫĕllā-lâ-zzṛặᵊ-kŭllọ̄, mâ-ᵊặbbā-mĕnnọ̄ lâ-mụd ụalâ-mụddaīn. qâlĕṭ-ˇnnặᵊža : " ˇlli-mā-ịặqnặᵊ-bˇlqlīl, iḥặṛmọ llâh-mˇlkṭîr ! " 20

Generated at University of Alberta on 2021-01-07 13:57 GMT / https://hdl.handle.net/2027/njp.32101066088111
Public Domain in the United States, Google-digitized / http://www.hathitrust.org/access_use#pd-us-google

Digitized by Google
Original from PRINCETON UNIVERSITY

IX

الفَخ مع ٱبَجُو

وحد الفخ كان منصوب وفى البطن ذياله جوج ذالنميلات بالريش وهما بجوج يتخبّطوا والريش ذيالهم يشرق في الشمس ووحد الطويّر يقولوا له حدّاد جاء عند ذيك الفخ وقال له السَّلامُ عليك اعمّي الفخ قال له وعليك السَّلام اعمّي ٱبَجُو قال له ما له ظهرك اعَوج قال له بقوّة العبادة والسُجود للّه تعالى قال له وذيك الزُلّاط ذنهوَ مورا ظهرك قال له الفخ متّاين نعيَى بالصلاة نوكّي ظهري عليه باش ما نعيَى شي بالصلاة قال له وذيك العود الّي هوَ ماجي من عند صلعتك لصرّتك قال له هاذاك يدّي قال له وشتّي هو هاذاك قابض في يدك قال له طعام ربّي الّي جاع يجي ياكُل قال له بالفلوس او بلا شي قال له طعام ربّي ما يكون شي بالفلوس إلا جُعْتِ اجي داكُل ايوا وبدا الطويّر كيحب ينقب النميلات يهد ينقبهم ويخاف ويرجع ويطلع على الفخ ويدلّي عنقه للنميلات وما يلحقهم شي ويعاود يجي من ورا الفخ ويحشي عنقه فى الشبكة المظفور بها الفخ وما يلحق شي النميلات ويعاود يجي قدّام الفخ ويبدا يطوّل عنقه باش يقبهم ويخاف ويرجع حتى لوحد النوبة قال فى باله نطير عليهم نعبّيهم فى منقَبي ونهرب بِهِم هو كيف وَلاهم بمنقَبه والفخ صطّح عليه وبدا الطويّر يفطفط ويعفرط ويقول للفخ اودي قُمْ عتّي انا ماشي نخرا عليك قال له الفخ اودي عا رضّي راصك انا مستانس بالخرا ذيالك وذغيرك

Generated at University of Alberta on 2021-01-07 13:57 GMT / https://hdl.handle.net/2027/njp.32101066088111
Public Domain in the United States, Google-digitized / http://www.hathitrust.org/access_use#pd-us-google
Digitized by Google
Original from PRINCETON UNIVERSITY

IX

ˇlfăḥ mᵊa-ăbžâu.

*uaḥd-ˇlfăḥ-kân-mânṣûb, ūfˇ lbṭân-diâ ọ žauž dˇ-nnmêlăṭ bˇrrîš, ūhumâ-bžauž aiṭḥăbbṭô, ūrrîš-diâlĕm aišrăq-fˇššĕms. uuaḥ-ˇṭṭoiăr, aiqūlu-lô ḥăddâd, žâ-ᵊând-dîkˇlfăḥ, ūqâllọ : " ˇssalâmu-aᵊlêk, a-ᵊammî-lfăḥ! " qâllọ : " uaᵊlaik-ˇssalâm, a-ᵊammi-bžâu! " qâllọ : " ma-lô ḍaḥrăk ăᵊuuž? " qâllọ : " b-qauọṭ-ˇlᵊebâda ūssužûd-lĕllâḥ-ṭaᵊâlā! " qâllọ : " ūdîk-ˇzzullâṭ-dˇnhọua-mŭrâ-ḍaḥrăk? " qâllọ-lfăḥ : " mĕnnain-năᵊiâ-bˇṣṣlâ, anᵘukkî-ḍaḥri-ăᵊlêḥ, bâš-ma-năᵊiā-šî-bˇṣṣlâ! " qâllọ : " ūdîk-ˇlᵊaūd-ˇlli-họua-mâžī-m-ᵊând-ṣlăᵊṭăk lṣŏrṛṭak? " qâllọ : " hâdāk-iĕddî! " qâllọ : " ūsĕnnî-họua-hâdāk qâbĕḍ-f-iĕddăk? " qâllọ : " ṭᵊâm-ṛĕbbî! ˇlli-žâᵊ, ižî iâkŭl! " qâllọ : " bĕlflûs, au-blâ-šî? " qâllọ : " ṭᵊâm-ṛĕbbî mâ-ikŭn-šî-bˇlflûs! ilâ-žŏᵊṭọ, āzî-dâkŭl! " ọua, ūbdâ-ṭṭoiiăr-kaiḥĕb-iẹnqŏb-ˇnnmêlâṭ, ihĕd-inoqbĕm, ūiḥâf, ūirdgăᵊ, uitlăᵊ-ăᵊl ˇlfăḥ ūiẹdĕlli-ᵊŏnqô-lˇnnmêlâṭ, ūmâ-ilaḥqăm-šî, ūiẹᵊâūd-iži-mĕnnŭrâ-lfăḥ, ūiḥšî-ᵊŏnqô fˇššĕbka-lmădfûr-bẹhâ-lfăḥ, ūmâ-ilḥăq-šî nnmêlâṭ, ūiᵊâūd-izî-qŏddâm-ˇlfăḥ, ūibdâ-iṭaᵘūl-ᵊŏnqô bâš-inoqbĕm, ūiḥâf-ūirdgăᵊ. ḥṭa luaḥd-ˇnnaūbâ, qâl-f-bâlọ : nṭĕr-âᵊlîhẹm, nᵊăbbîhẹm-f-mŏnqabî, ūnĕhrăb-bîhẹm! họua-kîf-ualâhâm bmŏnqabô, ūlfăḥ ṣĕṭṭăḥ-ăᵊlêḥ. ubdâ ṭṭoiiăr-aifaṭfăṭ ūiẹᵊafrăṭ ūiqûl-lˇlfăḥ : " ā-ūdî, qọm ᵊanni, anâ-mâšī-nĕhrā-ᵊlêk! " qallô-lfăḥ : " ā-ūdî, ᵊā-ṛăṣṣî-ṛâṣăk! anâ-mĕsṭânĕs-bˇlḥṛā-diâlăk-ūdᵊairăk! "

Generated at University of Alberta on 2021-01-07 13:57 GMT / https://hdl.handle.net/2027/njp.32101066088111
Public Domain in the United States, Google-digitized / http://www.hathitrust.org/access_use#pd-us-google
Digitized by Google
Original from PRINCETON UNIVERSITY

X

حكاية الذيب والثعلب مع النعجة

مشاوا الذيب والثعلب يسرقوا فى الليل حتى وصّلوا لوحد الزريبة وصابوا فيها وحد النعجة دولد وقالوا لها احنا جينا نعرضوا عليك دمشي معنا احنا عندنا العرس فى هاذ الليلة قالت لهم كيف نعمل انا نولد ذابا ونمشي معكم قالوا يالله معنا وكان للعرس ذيالنا وولد قالت لهم هاكوا نعطيكم الحَولي ولدي كبير يمشي معكم ومنّاين نولد نجي عندكم قالوا لها ايوا جيبه يمشي معنا هي مشات عند وحد السلوقي وغطّت له بطانة ذالحَولي بالصوف ذيالها وعملت له الحبل فى عنقه وقالت لهم هاكوه قالوا فى نفسهم هاذي هي الزردة جابها الله ناكلوا الحَولي ذابا ومنّاين دجي النعجة ناكلوها وعبّوا السلوقي عند بالهم الحَولي ومشاوا به ومنّاين اصبح الحال وبدا النهار يضوّى انتبه الثعلب للحولي وهو يشوف دفرين السلوقي قال الثعلب للذيب هاك هاذ الحبل قوّد هاذ الحَولي وسر قدّامي مع هاذ السهب حتى نرقب انا على هاذ الكدية ونشوف لابي يكون حاد من الناس وقبض الذيب الحبل من الثعلب وسار يقوّد الحَولي والثعلب مشى شواي حتى درف عنهم وسار كيسبڤ حتى وصّل لوحد الكدية وبدا يعيّط للذيب يا ودي انتبه لحافره اللّهلا يعميّنا بصيرة هو يعيّط هَيْڤاك

Generated at University of Alberta on 2021-01-07 13:57 GMT / https://hdl.handle.net/2027/njp.32101066088111
Public Domain in the United States, Google-digitized / http://www.hathitrust.org/access_use#pd-us-google
Digitized by Google
Original from PRINCETON UNIVERSITY

X

ḥkâi̯aṭ-ˇddîb-ûṭṭă³lĕb m³ą́-nnă³ža.

*mšą̆u ddîb-ûṭṭă³lĕb isĕrqò-fˇllîl, ḥṭā-ᵘṷṣṣlò-lṷaḥd-ˇzzrèba. uṣâbò-ṭeḥā ṷaḥd-ˇnna³ža ądûlĕd. uqą̄lû-lą : " ˇḥnā-žînā-n³ą̄rḍò-ą³lèk dĕmšī-m³ą̂nā! ˇḥná ³ą̆ndnâ-l³ŏ̤rs f-ḥą̄d-llîla! " qâlṭ-lĕm : " kīf-ną³mĕl? ą̄ná-ąnûlĕd-dą̂ba, ûnĕmši-m³ąkûm! " qâlû-lā : " i̯âllah-m³ą̂nā-ûką̂n lˇl³ŏ̤rs-di̯ą̄lnâ, ûûlĕd! " qâlṭ-lĕm : " ḥą̄kò! nă³ṭèkûm-ˇlḥa̯ulî-ûldî, kbîr, i̯ęmšî-m³ąkûm, ûmĕnna̯in-nûlĕd, ˇndă̄ĭ-³ą̆ndkum! " qâlû-lą : " ęua! žèbo. i̯ęmšī-m³ą̂na. " ûhèi̯a-mšą̂t-³ą̆nd-ṷaḥd-ˇsslúgī. ûˇyą̆ṭṭaṭ-lò bṭána-dˇlḥa̯ulî-bˇṣṣo̤f-di̯ą̄lą̄. u³ą̄mlĕṭ-lò-lḥbĕl fˇ³o̤nqo, uqâlṭ-lĕm : " ḥą̄kûḥ! " qą̄lo̤-f-nĕfsĕm : " ḥą̄dī-hèi̯a-zzĕrḍą-žâbą̄-llâh! nâklò-lḥa̯ulî-ḍą̂bā, umĕnna̯in-ˇddă̄ĭ-nnă³ža, nâklûḥá! " û³ą̄bba̯u-sslûgī, ³ą̆nd-bą̂lĕm-ˇlḥa̯ulî, ûmša̯u-bęḥ. umĕn-na̯in-ṣbă̆ḥ-ˇlḥą̄l ûbdą̄-nnhâr-i̯ęḍu̯â, ˇnṭbă̆ḥ-ˇi̯ṭă³lĕb-lˇlḥa̯ulî, uḥo̤ua-išu̯f-dă̆frèn-ˇsslúgī. qāl-ˇttă³lĕb-lˇddîb : " ḥą̂k-ḥą̄d-ˇlḥbĕl, gō̤ᵘu̯d-ḥą̄d-ˇlḥa̯ulî, ûsir-qò̤ddą̂mī m³ą-ḥą̂d-ˇssą̂hb ḥṭā-nrĕggĕb-ą̄nâ ³lą-ḥą̄d-ˇlkudi̯ą̄, ûnšûf-lą̄bî-iką̄n-ḥą̄d-mˇnnąs! " ûqbĕḍ-ddîb-ˇlḥbĕl mˇṭṭă³lĕb, ûsą̄r-igō̤ᵘu̯d-ˇlḥa̯ulî. ûṭṭă³lĕb-mšą̄-šu̯ą̄i, ḥṭā-drĕg-³ą̆nnĕm, ûsą̄r-ka̯isbĕg. ḥą̂ṭṭą̂-ᵘṷṣṣą̄l lṷaḥd-lkudi̯ą̄, ûbdą̂-a̯i³ą̄i̯ęṭ-lˇddîb : " i̯â-ûdî, ˇnṭbă̆ḥ-lḥą̄fṛò, lĕ̆blâ-i̯ą³mĕnnâ-bšĕrā! " ḥo̤ua-a̯i³a̯i̯ęṭ-

Generated at University of Alberta on 2021-01-07 13:57 GMT / https://hdl.handle.net/2027/njp.32101066088111
Public Domain in the United States, Google-digitized / http://www.hathitrust.org/access_use#pd-us-google
Digitized by Google
Original from PRINCETON UNIVERSITY

والذيب فطن وانتبه للحافر ذالحولي يصيبهم الكرابش ذالسلوڤي
وهو طلق من الحبل وقام يهرب والسلوڤي يحط عليه بالمسابڤ الى حتى
لحقه وقال له اعمّي السلوڤي خلّيني نقول لك عا كلمة وحدة قال له
قُلْها قال له الّي دشمته النعجة ما هو شي مظلوم وابداني ذابا
متاين دحب وكله

Generated at University of Alberta on 2021-01-07 13:57 GMT / https://hdl.handle.net/2027/njp.32101066088111
Public Domain in the United States, Google-digitized / http://www.hathitrust.org/access_use#pd-us-google
Digitized by Google
Original from PRINCETON UNIVERSITY

ḥaiṭāk. uddîb-ftṭān, ʷunṭbăḥ-lˇlḥāfĕr-dˇlḥauli. aišībĕm-ˇlkṛâbĕš-dˇsslûgī. ūḥǫua-ṭlaq-mˇlḥbĕl. ūqâm-aihṛâb; ūsslûgī-iḥŏṭ-ăɜlĕḥ-bˇlmsâbĕg, ilā-ḥṭâ-lăḥqǫ. ūqâllǫ: " ā-ɜammî-sslûgī, ḥăllĕnī-nqǫl-lăk ɜá-kĕlma-ʷaḥdā!" qâllǫ: " qulâ!" qâllǫ: " ˇllî-dšĕmṭǫ-nnăɜža mā-hū-šî-mĕḍlǫm! ūbdānî-dâbā mĕnnain-dḥĕb!" ūklǫ.

Generated at University of Alberta on 2021-01-07 13:57 GMT / https://hdl.handle.net/2027/njp.32101066088111
Public Domain in the United States, Google-digitized / http://www.hathitrust.org/access_use#pd-us-google

Digitized by Google
Original from PRINCETON UNIVERSITY

XI — الفار مع القِط

كان وحد القِط قالس يسخن مع مجمار النار ووحد الفار قايز مع السهلم ذالبيت مزروب هو لقى الحِس والقِط سمعه ورفد عينه فيه وبدا يقول اَحفيظ اَحفيظ سمعه الفار وقال له اللّهْلا يحفظ شي حاد واش عبّاك فيّ يكون عزّيت عليك قال له القِط وحّا ما فيها باس والفار طاح من السماء وجاء قدّامه وقبضه القِط وجمع عليه دفاره وقال له وذابا انا نطلب لك السلامة وانتِ دقول لي اللّهْلا يحفظ شي حاد قال له الفار اهْ يا عمّي القِط اعطيني وحد الفاتحة وارفد يدك معّي وقل الله يقاضيه وعد معك دغيا هو رفد يدّه القِط عنه والفار قام يجري ودخل فى وحد الغار والقِط بقى يحُك وجهه بيدّه بالفقصة ما هو باقي فيه ذيك الصنعة لاِشفته يحُك وجهه بيدّه عرفه تفكّر شمتة الفار وبقى يحُك وجهه بيدّه عليه والفار متّاين دخل للغار ورجع فى الحين لباب الغار وخرّج وجهه من الغار وقال للقط عمّي القِط قال له آنَعَم قال له اِيَاك صافية هاذ الشمتة قال له اِيهْ قال له ايوا اخبش هنا فى يدّي على هاذي وسار القِط كيحتل فى المشية ذياله حتى وصّل لباب الغار ومَد يدّه للفار والفار مَد يدّه للقِط اليد بافي مع اليد والقِط جبذ الفار عنده ولقاه بين يدّه والفار قال له اهْ يا عمّي القِط ارفد يدّك للسماء واعطيني وحد الفاتحة بحال ذقبايل قال له القِط واش نقول لك فيها ذابا قال له قُل لي الله يقاضيه وعد معك دغيا فى الحين قال له القِط والله معك لا تتقاضى ذابا ويتكي عليه بنيابه حتى تلاقَوا وكلُه

Generated at University of Alberta on 2021-01-07 13:57 GMT / https://hdl.handle.net/2027/njp.32101066088111
Public Domain in the United States, Google-digitized / http://www.hathitrust.org/access_use#pd-us-google
Digitized by Google
Original from PRINCETON UNIVERSITY

XI. — ˇlfâṛ mᵊă-lqĕṭ.

kạn-ụạḥd-ˇlqĕṭ gậlĕs-ạisḥŏn mᵊạ-mĕžmāṛ-ˇnnâṛ, ūụạḥd-ˇlfâṛ gạiz-mᵊạ-sshạ̄m dˇlbīṭ, mĕzrûb; hŏụa-lqâ-lḥĕs, ūlqĕṭ-sĕmᵊọ, ūrfĕd ᵊẹ̆nọ-fẹ̀h, ūbdạ̀-ạiqûl : " *ā-ḥạfẹ̀ḍ! ā-ḥạfẹ̀ḍ!* " *sĕmᵊọ-lfâṛ, ūqâlḷọ* : " *ˇllẹ̆hlâ-iḥfă̤ḍ-šī-ḥạ̄d! uạ̄š-ᵊă̤bbâk-fẹ̀ịa! ikûn-ᵊă̤zzẹ̀ṭ-ă̤ᵊlẹ̀k!* " *qâllọ-lqĕṭ* : " *uă̤ḥḥā! mā-fẹ̀hạ̄-bậs!* " *ūlfâṛ-ṭâḥ-mˇssmā, ūžâ-qŏddâmọ. qă̤bḍọ-lqẹ̀ṭ. ūžmạᵊ-ă̤ᵊlẹ̀h-dfâṛọ, ūqâlḷọ* : " *udạ̀bā? ạ̄nâ-nṭlŏ̤b-lă̤k-ˇsslậma, ᵘụnṭẹ-dqúlli* : ˇ*llẹ̆hlâ-iḥfă̤ḍ-šî ḥạ̄d!* " *qâllọ-lfâṛ* : " *âh! iâ-ᵊạmmī-lqĕṭ, ă̤ᵊṭẹ̀nī-ụạḥd-ˇlfâṭḥa, ūrfĕd-ịẹddă̤k-mᵊại, ūqúl* : *ạllâh-iqāḍẹ̀h-ụạᵊd-mᵊă̤k dŏ̤ỵia!* " *hŏụa-rfĕd-ịẹddọ-lqĕṭ-ᵊănnọ, ūlfâṛ-qâm-ạiẓri, ūdḥĕl f-ụạḥd-ˇlỵâṛ; ūlqĕṭ-bqā-ạiḥŏ̤k-ᵘụžḥọ-lịẹddọ bˇlfạ̈qṣa. hâ-hŏụa bâqẹ̆-fẹ̀h dīk-ˇṣṣĕnᵊa ilâ-šŏ̤ṭọ ạiḥŏ̤k-ᵘụžḥọ-bịẹ̆ddọ. ᵊă̤rfô-ṭfẹ̀kkă̤r šĕmṭạṭ-ˇlfâṛ! ūbqā-ạiḥŏ̤k-ᵘụžlọ bịẹddọ-ᵊlẹ̀h. ūlfâṛ, mĕnnạin-dḥĕl-lˇlỵâṛ, ṛžᵃᵊ-fˇlḥîn lbâb-ˇlỵâṛ ūḥă̤ṛṛĕz-ᵘụžḥọ-mˇlỵâṛ, ūqâl-lˇlqẹṭ* : " *ᵊạmmî-lqĕṭ!* " *qâllọ* : " *nᵊă̤m!* " *qâllọ* : " *ịă̤k! ṣâfịa hâd-ˇššĕmṭa?* " *qâllọ* : " *ịẹ̀h!* " *qâllọ* : " *ẹua! ḥbĕš-ˇhnā-f-ịẹddī ă̤ᵊlā-hâdi!* " *ūsâṛ-ˇlqẹṭ-kạiḥṭă̤l fˇlmĕšia-diạ̀lọ ḥă̤ṭṭā-ᵘụṣṣă̤l l-bă̤b-ˇlỵâṛ, ūmă̤d-ịẹddọ lˇlfâṛ, ūlfâṛ mă̤d-ịẹddọ-lˇlqẹṭ. lịẹd-bdqẹ̆ mᵊạ-lịẹd, ūlqẹ̆ṭ-žbă̤d-ˇlfâṛ ᵊă̤ndọ. uᵘlqâh-bạin-ịẹddọ. ūlfâṛ-qâllọ* : " *âh! iâ-ᵊạmmî-lqẹ̆ṭ! rfĕd-ịẹddă̤k-lˇssmâ, uᵘᵊṭẹ̀ni-ụạḥd-ˇlfâṭḥa bḥâl-dqbâịl!* " *qâllọ-lqẹṭ* : " *ụâš-ˇnqûlḷă̤k fẹ̀hā-dạ̀bā?* " *qâllọ* : " *qúlli ˇllâh-iqāḍẹ̀h-ụă̤ᵊd-mᵊạk dŏ̤ỵia-fˇlḥîn!* " *qâllọ-lqẹṭ* : " *ụạ̈llâh-mᵊạk lā-ṭqâḍā-dạ̀bā!* " *ūịẹṭkẹ̆ ᵊlẹ̀h-bniạ̀bọ ḥă̤ṭṭā-ṭlâqau, ūklọ.*

Generated at University of Alberta on 2021-01-07 13:57 GMT / https://hdl.handle.net/2027/njp.32101066088111
Public Domain in the United States, Google-digitized / http://www.hathitrust.org/access_use#pd-us-google
Digitized by Google
Original from PRINCETON UNIVERSITY

XII

قضية ولد الفار مع ولد القِط

الفار كان عنده ولده صغير والقِط كان عنده ولده صغير خرج ولد القِط وحد النهار يتعلم يصّاص فى الغابة وصاب ولد الفار ستيتو مليلس يلعِب وحديته وبدا ولد القِط يلعِب مع ولد الفار كل واحِد يستعجب فى لاخر حتى العشية كل واحِد راح عند باباه القِط صقصاه باباه قال له فاين كنت قيّال اولدي قال له قيّال مع وحد الخليقة عمري ما شفتها ابدًا قال له كيفاش هي اولدي قال له بحالي وهو اصغر مني وشوّاله بحال ذيالي وهو مافيه زغاب وقمّومته بحال ذيالي وهي طويولة عن قمّومتي وهو بالعزافر بحال ذيالي قال له االبن الفاعِل االبن التارِك احنا ناكلوا ذيك النّاس وانتِ قيّال دلعِب معاه قال له آبابا ما نعرفه شي قال له وغدّا ماشي يرجع يلعِب معك اولاّ قال له ماشي يرجع ايّه قال له ايوا متّاين يجي عندك غدّا كوله وايّاك دفّاته قال له وخّا وغدّا مشى ولد القِط للموضع الّي كانوا كيلعبوا فيه البارح ما صاب شي ولد الفار ثمّا استناه شواي ومتّاين ما جاء شي مشى ولد القِط تابع الريحة ذولد الفار متّاين مشى البارح إلى حتى وصّل للغار ذالفار وصابه يشوف من باب الغار ذياله قال له ولد القِط اخرُج عندى نلعبوا هنايا انا وانتِ كيف البارح قال له لا لا انا بابا وصّاني البارح قال لي فاين كنت قلت له كنت نلعِب مع وحد الخليقة عمري ما شفتها

Generated at University of Alberta on 2021-01-07 13:57 GMT / https://hdl.handle.net/2027/njp.32101066088111
Public Domain in the United States, Google-digitized / http://www.hathitrust.org/access_use#pd-us-google
Digitized by Google
Original from PRINCETON UNIVERSITY

XII

qaḍēiāṭ-ᵘɥld-ˇlfâṛ mᵊa-ᵘɥld-ˇlqĕṭ.

ˇlfâṛ-kân-ᵊăndo-ᵘɥldô-ṣγêṛ, ūlqĕṭ-kân-ᵊăndô-ᵘɥldô-ṣγêṛ. ḥṛĕž-ᵘɥld-ˇlqĕṭ ɥaḥd-ˇnnhâṛ ieṭᵊăllĕm-aiṣṣâḍ-fˇlγâbą, ūṣâb-ᵘɥld-ˇlfâṛ, stîlō, mlîlăs, ailᵊĕb-uăḥdîṭo. ūbdâ-ᵘɥld-ˇlqĕṭ ilᵊĕb-mᵊa-ᵘɥld-ˇlfâṛ, kŭl-ɥâḥĕd aistăᵊžĕb-f-lâḥŏṛ, ḥṭā-lăᵊšēia kŭl-ɥâḥĕd-ṛâḥ-ᵊănd-bâbāh. ˇlqĕṭ-šăqṣâh-bábāh, qâllo : " fāin-kŭṭ-qēiâl, ā-ūldî ? " qâllo : " qēiâl-mᵊa-ɥaḥd-ˇlḷèqa ᵊŏmṛē-mā-šŭfṭâ-ābâdăn! " qâllo : " kîfāšĕn-hēia, ā-ūldî ? " qâllo : " bhâli-ūhōɥa-ṣγăṛ-mĕnni, ūšûɥālo-bḥāl-diâli, ūhōɥa-mā-fĕh-ˇzγâb. ūqămmûmṭo-bḥāl-diâli, ūhēia-ṭɥîula-ᵊăn-qămmûmṭi, ūhōɥa-bˇlăᵊzâfăṛ-bḥāl-diâli! " qâllo : " â-bˇlfāᵊĕl, â-bˇṭṭārēk! ˇḥnâ-ąnāklô-dīk-ˇnnâs, ᵘnṭe-qēiâl-dĕlᵊĕb-mᵊâḥ! " qâllo : " â-bābā, mā-nᵊărfô-šī! " qâllo-bâbāh : " ūγŏddâ, mâši-ieṛžăᵊ-ieląᵊĕb-mᵊâk, aɥllâ? " qâllo : " mâši-ieṛžăᵊ, ieĕh! " qâllo : " eua! mĕnnain-aiži-ᵊăndăk-γŏddâ, kûlo! ūeiiâk-dfĕllṭo! " qâllo : " ɥăḥḥā! " ūγăddâ, mša-ᵘɥld-ˇlqĕṭ lˇlmûḍăᵊ-ˇllī-kânō-kailĕᵊbō-fĕh-ˇlbâṛăḥ, mā-ṣâb-šī-ᵘɥld-ˇlfâṛ ţĕmmâ. stĕnnâh-ˇšɥai, ūmĕnnain-mā-žâ-šī, mšâ-ᵘɥld-ˋlqĕṭ ţâbăᵊ-ˇrrèḥa-dᵘɥld-ˇlfâṛ, mĕnnain-mšâ-lbâṛăḥ, ilā-ḥṭā-ᵘɥṣṣăl-lˇlγâṛ-dˇlfâṛ; ūṣâbo-aišūf mˇmbā!-dˇlγâṛ-diâlo. qâllo-ᵘɥld-ˇlqĕṭ : " ḥṛŏž-ᵊăndī nlĕᵊbō-ḥmâiā-ānâ-ūnṭe-kīf-

Generated at University of Alberta on 2021-01-07 13:57 GMT / https://hdl.handle.net/2027/njp.32101066088111
Public Domain in the United States, Google-digitized / http://www.hathitrust.org/access_use#pd-us-google
Digitized by Google
Original from PRINCETON UNIVERSITY

وقل لي بابا كيفاش هو قلت له بحالي وهو اعتى منّي وشوّاله بحال
ذيالي وهو فيه زغاب وراصه مقوّق وقال لي اولدي هاذوك ياكلونا
لا دعاود شي دمشي عندهُ لبرّا وانا ما نطيّح شي الوصاية ذبابا وذابا
الا حِبّت نلعبوا انا وانتِ العِب من نمّا وانا نلعِب من هنا وبدا
كينقّز داخِل الغار

Generated at University of Alberta on 2021-01-07 13:57 GMT / https://hdl.handle.net/2027/njp.32101066088111
Public Domain in the United States, Google-digitized / http://www.hathitrust.org/access_use#pd-us-google
Digitized by Google
Original from PRINCETON UNIVERSITY

ˇlbârăḥ!" qâllo : "lâlā! ănâ-bābâ-ᵘuṣṣâni-lbârăḥ, qâlli : fāin-kŭṭ? — qŏlṭ-lŏ : kŭṭ-ănĕlᵊĕb mᵊa-ṷaḥd-ˇlḷlĕqa ᵊŏmrĕ-mā ṣufṭâ! — ūqâlli-bâbā : kīfāšĕn-hŏ? — qŏlṭ-lŏ : bḥâli, uḥŏṷa-ᵊṭâ-mĕnni, ūsûṷālo-bḥāl-diâli, ūḥŏṷa-fĕh-ˇẓγâb, ūṛāṣŏ-mqaṷăq! — ūqâlli : ā-ūldî, hādûk-ịaklûnā! lā-dᵊāud-šî-dĕmšī-ᵊănḍŏ lbĕṛṛâ, ṷânā mā-nṭĕịăḥ-šî-lṷaṣâịa-dbâbā, ūdâbā ilā-ḥĕḅṭ-ˇnlĕᵊbŏ ănā-ᵘunṭĕ, lᵊĕb-mĕn-ṭĕmmâ, uânā-nlᵊĕb-mĕnnĕḥnâ!" ubdâ-kainâqqāz dâḥĕl-ˇl-γâṛ.

XIII

بلّارج ذعبّى بنت طير الحُر

وحد بلّارج طلب من باباه قال له زوّجني قال له متّاين ماشي نزوّجك احنا العادة ذيالنا بلّارج يعبّي بلّارجة وانتِ إلا كان نطلب لك بنت بلّارج وخّا والا عندك شي كلام اخر قوله لي قال له انا ما نعبّي شي بنت بلّارج انا إلا دطلب لي بنت طير الحُر نعبّيها قال له باباه اولدي ما مايلك حاجة ببنت طير الحُر راها صعيبة عليك فى الماكلة ذيالها احنا بلّارجين العادة ذيالنا ناكلوا عا الحنوشة والبزّيز والخنافس وطير الحُر الماكلة ذيالهم عا الجاج والحجل قال له حتى انا نصّاص لها الحجل والجاج قال له وخّا فيها الخير نخطبها لك ومشى باباه عند طير الحُر وخطب منه بنته واعطاها له على شرط داكل عا الجاج والحجل وعبّاها لاعشوش ذياله وفى العشية متّاين راح عندها جاب لها الحنصولة ذياله معمّرة بالحنوشة والبزّيز وكب لها شَيْ فى الحنصولة ذياله كلّه قال لها ايوا كُل قالت له انا بابا ما كان يوكّلني عا الجاج والحجل وانتِ ماجي لي بالحنوشة والخنافس افليل الفايدة متّاين انتُم عندكم العادة ذيالكم كيف العادة ذالكلاب علاش تزوّجت بيّ وبقَت كدزبّل فيه حتى نوّضت فيه النفس وحلف هاذ النهار لامشى عا يصّاص الحجل ويجيبهم لها وطار من اعشوش ذياله وبدا يصوّر على الحجل حتى طارت وحد الحجلة من عن وحد الكدية عالبة وقودت فى

Generated at University of Alberta on 2021-01-07 13:57 GMT / https://hdl.handle.net/2027/njp.32101066088111
Public Domain in the United States, Google-digitized / http://www.hathitrust.org/access_use#pd-us-google
Digitized by Google
Original from PRINCETON UNIVERSITY

XIII

bĕllạ̊rĕž ḍ-ɜạ̈bbā bĕnṯ-ṭạ͡ir-ˇ lḥŏr.

*ᵘ͡ulḍ-bĕllạ̊rĕž ṭlạ̈b-mĕm-bậbạ̄h, qâllọ : " zọᵘ͡ūžnî! " qâllọ : " mĕnna͡in mậš-ˇ nzọᵘ͡ūžạ̈k? ˇḥnâ lɜạ̣dā-diạ̣lnạ̄ bĕllạ̊rĕž-iɜạ̈bbi-bĕllạ̊rža, ūnṯẹ, ilạ̄-kạ̣n-nĕṭlọ̈b-lạ̈k bĕnṯ-bĕllạ̊rĕž, ᵘ͡ụạ̈ḥḥâ! ūilạ̄-kạ̣n ɜạ̈ndạ̈k-ši-klậm-āḥŏr, qūlọ̈-li! " qâllọ : " ānâ, mậ-nɜạ̈bbī-šî bĕnṯ-bĕllạ̊rĕž! ānâ, ilậ-dĕṭlọ̈b-lî bĕnṯ ṭa͡ir-ˇ lḥŏr, ˇnɜạ̈bbḗhā! " qâllọ-bạ̀bạ̄h! : " ā-ūldî, mậ-mạ̄ilạ̈k-ḥậža bˇ bĕnṯ-ṭa͡ir-ˇ lḥŏr! ṛâhā-ṣɜḗba-ạ̈ɜlḗk fˇ lmạ̀kla-diạ̀lạ̣! ˇḥnậ-bĕllạ̊ržin, ˇlɜậ̣da-diạ̀lna ạnâklọ-ɜạ̣̀-lḥnûša-ᵘ͡ulbĕzzîz-ūlḥnâfĕs! ūṭa͡ir-ˇ lḥọr, ˇlmạ̀kla-diạ̀lĕm ɜạ̣̀-ddğâž-ᵘ͡ulḥžĕl! " qâllọ : " ḥạ̈ṭṭạ̣nā-nĕṣṣâḍ-lạ̀ lḥžĕl-ūddğâž! " qâllọ : " ᵘ͡ụạ̈ḥḥâ! fḗhā-lḥa͡ir! nḥĕṭbạ̀-lạ̈k! " umšâ-bậbạ̄h ɜạ̣nd-ṭa͡ir-ˇ lḥŏr, ūḥṭĕb-mĕnnọ̈-bĕnṯọ, ūaɜṭậhā-lọ ạ̣ɜlạ̄-šạ̣ṛṭ-dạ̀kọ̀l ɜạ̣̀-ddğâž-ᵘ͡ulḥžĕl. ūɜạ̈bbậhā-lạ̈ɜšûš-diạ̀lọ. ufˇ lạ̈ɜšḗia, mĕnna͡in-ṛâḥ-ɜạ̈ndậ, žâb-lạ̈-lḥạ̈nṣûla-diálọ mɜạ̀mmṛa-bˇ lḥnûša ᵘ͡ulbĕzzîz, ukạ̈b-lạ̀-ša͡i-fˇ lḥạ̈n-ṣûla-diálọ kúllọ. ūqâlla : " ẹua! kúl! " qâlṭ-lọ : " ạ̣nâ-bậbạ̄ mā-kạ̣n-iuᵘ͡ukkĕlnî ɜā-ddğâž-ᵘ͡ulḥžĕl, unṭẹ-mạ̀žî-li bˇ lḥnúša-ūlḥnâfĕs! ā-qlḗl-ˇ lfa͡idậ! mĕnna͡in-ˇ nṭụma ɜandkụ́m-ˇ lɜậ̣da-diạ̀lkụm kif-ˇ lɜậ̣da-dˇ lklậb!, ạ̣ɜlậš-tzọᵘ͡ūžt-bẹia? " ūbqaṭ-kạdzḗbbĕl-fḗh ḥṭā-nọᵘ͡udeṭ-fḗh-ˇ nnĕfs. ūḥlĕf-ḥậd-ˇ nnhâṛ lạ̀ mšá-ɜạ̣̀-ịḗṣṣâḍ-ˇ lḥžĕl uižḗ-

Generated at University of Alberta on 2021-01-07 13:57 GMT / https://hdl.handle.net/2027/njp.32101066088111
Public Domain in the United States, Google-digitized / http://www.hathitrust.org/access_use#pd-us-google
Digitized by Google
Original from PRINCETON UNIVERSITY

الحدورة طايرة وهوّد هو فى تبعها طير سابق هي طاحت فى وحد
الغابة وتخبّعت وبلّارج طرح مجهد فى لارض وانقرض من ركبته وشافوه
بلّارجين يفطفط فى لارض واتجمعوا عليه وقالوا له ما لك كيف جرى 20
لك قال لهم ما عندكم شي ما دصقصيوا فيّ وانا ما عندي شي ما
نقول لكم عا الّي كيتزوّج من غير ملّته كينقرض من ركبته

Generated at University of Alberta on 2021-01-07 13:57 GMT / https://hdl.handle.net/2027/njp.32101066088111
Public Domain in the United States, Google-digitized / http://www.hathitrust.org/access_use#pd-us-google
Digitized by Google
Original from PRINCETON UNIVERSITY

bĕm-lạ. ūṭâṛ m-ặᵊšûš-diạ̀lọ, ūmšá ubdậ-ạiḍọ̊ᵘuặṛ ặᵊlạ̄-lhžël ḥṭạ̄-ṭâṛĕṭ-ụāḥd-ˇlḥặžla m-ᵊặn-ụạḥd-ˇlkŭdịạ-ᵊâlịa, ūḥạᵘudĕṭ-fˇlḥdộra ṭậira, ūḥạᵘud-họ̊ụaf-ṭbạᵊạ̄, tậīr-sậbĕg. hĕịa-ṭâḥặṭ-f-ụạḥd-ˇlɣậba uṭọ̊ặbbᵊặṭ. ūbĕllậrĕž ṭâḥ- ᵊĕžḥĕd-f-lâṛḍ, ūnqṛặḍ-mˇrrkŭbṭộ, ūšāfûḥ-bĕllậržīn ạiſặtfặṭ-f-lâṛḍ, ūndğĕmᵊộ-ặᵊlĕḥ, ūqâlū-lộ : " mậ-lặk? kīf-žṛâ-lặk? " qâllĕm : " mā ᵊặndkŭm-šî mā-dṣặqsîu-fẹ̊ịa, ūạ̄nâ mā-ᵊặndî-ši mā-nqûllkŭm! ᵊâ-llī kạiṭzọ̊ᵘû̊ž-m-ɣẹ̊ṛ-mĕllṭô, kạinqṛặḍ-mˇrrkŭbṭộ! "

Generated at University of Alberta on 2021-01-07 13:57 GMT / https://hdl.handle.net/2027/njp.32101066088111
Public Domain in the United States, Google-digitized / http://www.hathitrust.org/access_use#pd-us-google

Digitized by Google
Original from PRINCETON UNIVERSITY

XIV

حكاية الحنش مع الرّجل

كان وحد الحنش يسبڤ على حنش اخر فى وحد اليوم والّاولي يهرب من الثاني ذيك الّاولي ماشي يهرب وهو يصيب وحد الرّجل قالس يفلي زاوڤ فيه الحنش الّاولي قال له دخبّعني عندك لوجه الله خبّعه فى جلابته تحت منه ومتّاين جا الحنش الثاني قال له اهاذ لانسان ما شفت حنش ڤاز من هنا قال له الرّجل ما شفت شي حنش ڤاز ابدًا ورجع فى حاله والحنش الّي كان مخبّع تحت الرّجل تلوّى له على عنقه ونزّل فاه على حنافره وقال له انا ماشى نعضّك قال له الرّجل انا بالله وبالشرع معك انا ما عملت فيك عا الخير وانتِ دجِب تعضّني قال له الحنش انا نحِب نعضّك باش دتعلّم دعمل الخير فى الّي ما يستهله شي قال له الرّجل لا بُدّ ما دعمل معي الشرع قال له الحنش زِد يا الله نمشِوا للشرع قال له الرّجل احنا ماشى نمشِوا والّى نصيبوه الّاولي هو يفاصلنا قال له الحنش وخّا وساروا مع الطريق حتى صابوا وحد الكيضار شارف يرعى فى وحد المرجة قال له الرّجل اسيدي الكيضار فاصلني مع هاذ الحنش قل له ما لك معه قال له انا عملت فيه الخير وهو بغى ياكُلني قال الكيضار للحنش اضرب منادم اكحل الراص ما عنده لاش يصلح انا متّاين كنت ذالصربات فى صغري كان يخيّرني فى العلفات واليوم

Generated at University of Alberta on 2021-01-07 13:57 GMT / https://hdl.handle.net/2027/njp.32101066088111
Public Domain in the United States, Google-digitized / http://www.hathitrust.org/access_use#pd-us-google
Digitized by Google
Original from PRINCETON UNIVERSITY

XIV

ḥkâi̯aṭ-ˇ lḥḗnš mᵊă-rṛaẓel.

*kân-u̯aḥd ˇ lḥḗnš a̯isbĕg-ˇᵊla-ḥḗnš-ābŏr f u̯aḥd-ˇ li̯ām. ūllâlī a̯ihṛ̆ab-mˇ ṭṭâni. dīk-ˇ llâlī-mâši-a̯ihṛ̆ab, ūhọu̯a-iṣḗb-u̯aḥd-ˇ rṛaẓel gâlĕs-a̯iflî. zāu̯g-fḗh-ˇ lḥḗnš-ˇ llâli, qâllọ : " dḥă̆bbă̆ᵊnî-ᵊă̆ndă̆k lᵘu̯ẓḥḗ-llâh ! " ḥă̆bbᵊọ-f-žĕllâbṭọ, ṭḗḥṭ-mĕnnô ; ūmĕnna̯in-žâ-lḥḗnš-ˇ ṭṭâni, qâllọ : " ā-ḥâd-ˇ l'insân, mā-šŏfṭe-ḥḗnš-gâz mĕnnḗhnâ ? qâllọ-rṛaẓel : " mā-šŏfṭ-šî-ḥḗnš-gâz, ă̆bādă̆n ! " ūṛžaᵊ-f-ḥâlọ ; ūlḥḗnš-ˇ llī-kân-mḥĕbbă̆ᵊ ṭḗḥṭ-ˇ rṛaẓel, ṭlọu̯u̯ā-lô ă̆ᵊla-ᵊŏnqọ ūnĕzzĕl-fâh-ă̆ᵊla-ḫnâfṛọ, ūqâllọ : " ạnâ-mâš-ˇ nᵊă̆ḍḍă̆k ! " qâllọ-rṛaẓel : " ạnâ-bḗllâh u̯šṣṛaᵊ-mᵊa̯k ! ānâ, mā-ᵊmĕlṭ-fḗk-ᵊâ-lḥa̯īr, ūnṭe-dḥḗb-ˇ dᵊaḍnî ? " qâllọ-lḥḗnš : " ānâ-nḥḗb-ˇ nᵊă̆ḍḍă̆k, bâš-dĕṭᵊă̆llĕm-dă̆ᵊmĕl-ˇ lḥa̯īr f-ˇ lî-mā-istă̆hlọ-šî ! " qâllọ-rṛaẓel : " lâ-bŭddạ-mā-dă̆ᵊmĕl-mᵊa̯i-šṣṛaᵊ ! " qâllọ-lḥḗnš : " zḗd i̯ă̆llāh ! nĕmšîu̯-l ˇ šṣṛaᵊ ! " qâllọ-rṛaẓel : " ḥnâ-mâš-nĕmši̯u̯, ūllî-nṣḗbûh-ˇ llâli, họu̯a-ifāṣă̆lnâ ! " qâllọ-lḥḗnš : " u̯aḫḫâ ! " ūsâṛọ-mᵊa-ṭṭṛḗq, ḥă̆ṭṭa-ṣâbọ u̯aḥd-ˇ lka̯iḍāṛ-šâref, a̯iṛᵊâ-f-u̯aḥd-ˇ lmĕṛgâ. qâllọ-rṛaẓel : " ā-sḗdî-lka̯iḍāṛ, fāṣă̆lnî mᵊa-ḥâd-ˇ lḥḗnš ! " qâllọ : " mâ-lă̆k-mᵊāh ? " qâllọ : " ạnâ-ᵊmĕlṭ-fḗh-ˇ lḥa̯īr, ūhọu̯a-bɣâ-i̯ākọlni ! " qāl-ˇ lka̯iḍâṛ l ˇ lḥḗnš : " ḍṛă̆b-mnâdĕm-kă̆hl-ˇ rṛâṣ, mā-ᵊă̆ndọ-lâš-iṣlāḥ ! ạnâ, mĕnna̯in-kŏnṭ-d ˇ ṣṣŏṛbâṭ f-ṣŏɣṛḗ,

Generated at University of Alberta on 2021-01-07 13:57 GMT / https://hdl.handle.net/2027/njp.32101066088111
Public Domain in the United States, Google-digitized / http://www.hathitrust.org/access_use#pd-us-google
Digitized by Google
Original from PRINCETON UNIVERSITY

متّاين شرفت وما بقيت نقد علاش ها هو رماني للهرجة واضرب منادم اكحل الراص قال له الرّجل زِدني اجال اخر نمشِوا مع الطريق حتى نصيبوا ألّي يفاصلنا مشوا حتى صابوا وحد القنفود قال له الرّجل اسيدي فاصلني مع هاذ الحنش قال له ما لك معه حكى له القَضية كَمَا تَقَدَّمَ قال القنفود انا ما نحكم شي على جوج وهُما هاذا على هاذا انا ما نحكم عليكم حتى دكونوا مستويين فى الارض وانفصخ الحنش من عنق الرجل ونزل للارض والرّجل كانت فى يدّه وحد المسلوت قال له القنفود شنّي هاذيك في يدّك قال له المسلوت قال له وشنّى دعاين اضرب الحنش للراص ما دلقى باس ضربه وقتله

Generated at University of Alberta on 2021-01-07 13:57 GMT / https://hdl.handle.net/2027/njp.32101066088111
Public Domain in the United States, Google-digitized / http://www.hathitrust.org/access_use#pd-us-google
Digitized by Google
Original from PRINCETON UNIVERSITY

kạn-ạiḥẹ̄ịarnî-f˘lɜạ̈lfậṭ! ūlị̄ụ̄m, mënnạ̄in-šrṓf̧, ūmậ-bqẹ̄ṭ-nqệd-ạ̈ɜlạš, hâ-hṓ̱ụa-ṛmānî l˘lmërğâ! ḍṛạ̈b-mnậdëm kạ̈ḥl-˘ṛṛâṣ!" qâllọ-ṛṛạžel: " zẹ̄dnî-˘ạ̈žậl-āḥṓṛ! nëmsị̄u-mɜạ̈-ṭṭṛẹ̄q, ḥạ̈tṭa-nṣẹ̄bọ-llii-fāṣạ̈lnâ!" mšạ̄u ḥṭạ-ṣâbọ-ụạḥd-˘lqạ̈nfụ̂d. qâllọ-ṛṛạžel: " ā-sẹ̄dî, fāṣạ̈lni-mɜạ-hậd-˘lḥẹ̄nš!" qâllọ: " mậ-lạ̈k-mɜạ̄h?" ḥkậ-lọ-lqạḍẹ̄ia kạmā-ṭạqạddạmạ qâllọ-lqạ̈nfụ̂d: " ạ̄nâ-mạ̄-nëḥkëm-šî- ạ̈ɜlạ-žạ̄už. ūḥụmậ-ḥậdā-ạ̈ɜlạ-ḥậdā! ạ̄nâ-mạ̄-nëḥkëm-ạ̈ɜlẹ̄kụm ḥṭạ̄ dkûnṓ-mëstụị̄ẹ̄n-f-lạ̄rḍ!" ūnṭṣạ̈ḥ-˘lḥẹ̄nš m-ɜönq-˘ṛṛạžel, ūnzël-˘lạ̄rḍ. ūṛṛạžel, kậnẹ̄ṭ-fị̄ẹddộ ụạḥd-˘lmëslûṭ. qâllụ-lqạ̈nfụ̂d: " šënnī-ḥậdīk-fị̄ẹddạk?" qâllọ: " lmëslụ̄ṭ!" qâllọ: " ūšennī-ạdɜậin? ḍṛạ̈b-˘lḥẹ̄nš-l˘ṛṛâṣ. mạ̄-dëlqâ-bậs!" — ḍẹ̄ṛbọ-ūqẹ̄ṭlọ.

Generated at University of Alberta on 2021-01-07 13:57 GMT / https://hdl.handle.net/2027/njp.32101066088111
Public Domain in the United States, Google-digitized / http://www.hathitrust.org/access_use#pd-us-google

Digitized by Google
Original from PRINCETON UNIVERSITY

XV

الذيب والمعزة

وحد الذيب طالع يختّل فى وحد الخندق وهى ساقية ذالعين حتى وصّل لذيك العين وذيك العين فوق منها وحد البرّية إنابتة والصل ذذيك البرية منشور عَلى العين ووحد المعزة صابها الحال على البرّية من الفوق داكل الشطب هي ملهية داكل الشطب والذيب حتى وقف فى باب العين وبدا يشوف فى ذيك الصل ذالبرّية فى العين والصل ذالمعزة على ذيك البرّية فى العين نيث وبدا يقول هاذيك المعزة فى العين ويحقّق فيها حتى قال له عقله ذيك المعزة فى العين حقّا وها وتكرفط عليها فى الماء ما جبر شَيْ وخرج من العين وعاود وقف فى الباب ذيالها وبدا يحقّق فى ذيك المعزة فاين مشَت له فى العين والمعزة منّاين سمعت التبارچين فى الماء سكتت من الحكلة شافت الذيب وبقَت تخبّط عا اُدنها والذيب بقى يحقّق حتى اعيى وعاود تكرفط فى العين على المعزة وخرج شي معزة ما جبرها فى العين ووقف فى الباب ذالعين وبدا يخمّم قالت له المعزة اعمّي الذيب ما لك ددخل فى العين ودخرج واش فيك الجن قال لها هولا اعمتي المعزة عا طلعت فى هاذ العقبة سخون وها ونتبرّد فى العين قال لها انتِ شنّي دعمل تمّ قالت له انا كنرعى على راصي قالت له هى وانتِنا فاين كنت قال لها كنّا فى الجمع مع السلاف والخيل

XV

ˇddîb uɣlmăɜzd.

uaḥd-ˇddîb-ṭâlaɜ-aiṯḥălṭel f-ɣaḥd-ˇlḥăndăq ūhĕia-sâqia-dˇlɜaīn, ḥṭā-ɯuṣṣăl-ldîk-ˇlɜaīn. ūdîk-ˇlɜaīn fūq-mĕnnâ-ɣaḥ ˇibĕrrĕia nâbta, ūddăl-ˇddîk-ˇlbĕrrĕia mĕnšûr-ăɜla-lɜaīn. uɣaḥd-ˇlmăɜza ṣâbalḥâl ăɜla-lbĕrrĕia mĕn fûq ṣadâkul-ˇššṭab. hcia-mĕlhĕia-ṣadâkŭlˇššṭab, ūddîb-ḥṭa-uqăf-f-bâh-ˇlɜaīn; ūbdâ-aišûf-f-dîk-ˇḍdăl-dˇlbĕrrĕia-f-lɜaīn, ūddăl-dˇlmăɜza ăɜla-dîk-ˇlbĕrrĕia-fˇlɜaīn-ˇnnîṯ. ūbdâ aiqûl : " hâdîk-ˇlmăɜza fˇlɜaīn! " ūiḥăqqăq-fĕbā ḥṭā-qâllo-ɜăqlò : " dîk-ˇlmăɜza-fˇlɜaīn ḥăqqân! " ɣaḥâu-ṭkarfăṭ-ăɜlĕbâ fˇlmâ. mâžbaṛ-šai ūḥṛĕž-mˇlɜaīn; uɜâɣd-uqăf-fˇlbâb-diâlâ ūbda-aiḥăqqăq f-dîk-ˇlmăɜza-f-ain-mšâṭ-lo fˇlɜaīn. ūlmăɜza mĕnnain šĕmɜăṭ-ˇṭbârtĉin-fˇlmâ, sĕkṭĕṭ-mˇlmâkla; šâfĕṭ ˇddîb ubqâṭ-adḥĕbbăṭ-ɜâ-udnā. ūddîb bqâ-aiḥăqqăq ḥaṭṭā-ɜiá, ūɜâɣd-ṭkarfăṭ-fˇlɜaīn ăɜla lmăɜza-ūḥṛĕž, ši-măɜza-mā-žabṛâ-fˇlɜaīn. ūuqăf-fˇlbâb-dˇlɜaīn, ūbdā-aiḥăммĕm. qâlṭ-lo-lmăɜza : " ā-ɜammī-ddîb, mâ-lăk ădĕdḥŏl-fˇlɜaīn-ūdĕḥṛŏž? uâš-fĕk-ˇldğĕn? " qâllā-hōua : " -llâ! ā-ɜāммṭîlmăɜza! ɜâ-ṭlăɜṭ-f-ḥâd-ˇlɜăqba-sḥôn, ɣaḥâu-ɣanṭĕrrĕd-fˇlɜaīn! " qâlla : " ˇnṭe, šĕnnî-ɣadăɜmĕl ṭĕmmâ? " qâlṭlo : " ânâ-kanăṛɜâ-ɜlaṛâsi! " qâlṭ-lo-hĕia : " uūnṭenâ-f-ain-kuṭ? " qâlla : " kunnâ-

Digitized by Google
Original from PRINCETON UNIVERSITY
Generated at University of Alberta on 2021-01-07 13:57 GMT / https://hdl.handle.net/2027/njp.32101066088111
Public Domain in the United States, Google-digitized / http://www.hathitrust.org/access_use#pd-us-google

والذياب والمعاز والغلم قالت له لاش كنتوا مجموعين كُلّكم قال لها كنّا نصطلحوا واصطلحنا وعملنا الذيب يمشي مع المعاز والغنم وما يضرّها شي والخيل والسلاف يمشوا مع الذياب وما يضرّوهم شي وذابا صوّرنا عليك فى المجمع ما جبرناك شي وصَيفطوني نفتّش عليك باش دمشي معي للمجمع باش نكمّلوا الصُلح قالت فى نفسها هاذ خِبّ كيصوّر عا ينزّلني عن هاذ البرّية ويكلني ارَى نعمل له وحد الحيلة قالت له اعمّي الذيب قال لها انعم اعمّتي المعزة قالت له انا كنشوف وحد البلغة ذالخيل ووحد البلغة ذالسلاف ماجّيين لهنا حيثنا يكون كانوا معكم فى المجمع قال لها هو فين ما نشوف شَيْ قالت له هي انا عالية على البرّية انا نشوفهم ماجّيين ها هم ماشى يرقبوا علينا وينوض الذيب بالسبڤ قالت له هي المعزة ايوا فاين ماشي اعمّي الذيب افلس حتى دتلافاهم قال لها هو هاذوك ما حضروا شي معنا فى الصُلح سِر دتلاقاهم انتِ

f˘ldğĕmᵊ mᵊạ-sslạg-ūlḫạīl ūddịạb ūlmᵊạz-ūl-ɣlĕm!" qālṭ-lọ :" lạš-kŭnṭô-mĕžmûᵊīn-kŭllkŭm?" qālla :" kŭnnâ-ạnṣṭălḥọ. ūṣtlăḥnâ, ūạᵊmĕlnâ-ddîb ịemšî-mᵊạ-lmᵊạz-ūl-ɣlĕm, ūmạ̄-iḍŏṛṛô-šî! ūlḫạīl-ūsslâğ ịemšiu-mᵊạ-ddịạb, ūmạ̄-iḍŏṛṛôḥŭm-šî! ūdạ̈bā, ḍọ̈uụạṛnâ-ᵊlĕk-f˘lmĕžmạᵊ, ūmạ̄-žbăṛnák-šî; ūṣạ̄ifṭûni-nfĕṭṭĕš-ă̈ᵊlĕk bạš-dĕmšî-mᵊại l˘lmĕžmạᵊ, bạš-˘nkĕmmlô-ṣṣŏlḥ!" qālĕṭ-f-nĕfsậ :" ḥạd-ḫ̆ịĕ ạidọ̈uụă̈ṛ-ᵊậ-inĕzzĕlnî-ᵊă̈n-ḥạd-˘lbĕrrĕịa ụị̆ạkŭlnî! ă̈ṛâ-năᵊmĕl-lô ụạḥd-˘lḫ̆ela!" qālṭ-lọ :" ā-ᵊạmmî-ddîb!" qāllậ :" — nᵊă̈m! ā-ᵊạmmṭî-lmă̈ᵊza!" qālṭ-lọ :" ă̈nâ-kạnšûf-ụạḥd-˘lbĕ̈lᵊâ-d˘lḫ̆ạīl ūụạḥd-˘lbĕ̈lᵊâ-d˘sslâg mâžžịen-lĕḥnâ-ḥîṭnā! ikôn-kânū-mᵊạkŭm-f˘lmĕžmă̈ᵊ?" qāllâ-họ̈ua :" f-ạīn? ă̈nâ-mâ-nšūf-šại!" qâṭ-lọ-hĕịa :" ă̈nâ-ᵊâlịa ă̈ᵊla-lbĕrrĕịa! ă̈nâ-ạnšûfĕm-mâžžịen! hâ-hŭm-mâš-iṛĕggbộ-ă̈ᵊlĕna!" ūinộḍ-˘ddîb-b˘ssbĕg. qâlṭ-lọ-hĕịa-lmă̈ᵊza :" ẹuā! f-ạīn-mâši, ā-ᵊạmmi-ddîb? ˘glĕs-ḥṭā-dĕṭlāqâḥă̈m!" qāllâ-họ̈ua :" hâdūk-mā-ḥŏdṛô-šî-mᵊă̈nā-f˘ṣṣŏlḥ! sĭr-dĕṭlāqâḥă̈m-˘nṭĕn!"

Generated at University of Alberta on 2021-01-07 13:57 GMT / https://hdl.handle.net/2027/njp.32101066088111
Public Domain in the United States, Google-digitized / http://www.hathitrust.org/access_use#pd-us-google

Digitized by Google
Original from PRINCETON UNIVERSITY

XVI

الذيب مع العتروس

كان العتروس يرعى وحد النهار فى الخلا وحد الذيب جا عنده وقال له انا كنت نسال لباباك عشر رطال ذالشحم من العام ذفات وذابا دعطيها لي او ناكلك قال له العتروس انا بالله والشرع جِب شهود ونعطيك ذياللك قال له الذيب وفاين نتلاقى معك غدّا بالشهود ذيالي الّي ماشى نجيب قال له العتروس فاين تلاقينا ذابا نتلاقَوا غدّ ومشى الذيب عند خاه وقال له ولابُدّ دشهد لي وحد الشهادة فى العتروس ونعطيك حقّك منّه قال له كيفن هي هاذ الشهادة قال له انا قلت له نسال لباباك عشر رطال ذالشحم من العام ذفات وطلب معي بالشرع وقال لي دجِب الشهود ونعطيك ذياللك وذابا انتِ اشهِد لي فيه وهو ما يصيب منّاين يعطيها واحنا ناكلوه انا وانتِ قال له زِد يالله ليله والعتروس منّاين انفرق عن الذيب مشى عند السلوقي وقال له ايوا اجمع طرافك انا فكرت لك فى وحد الزرد قال له السلوقي فاين هي هاذ الزردة قال له انا عملت مع وحد الذيب غدّا يجيب معه الشهود ذياب بحاله باش يشهدوا فيّ لوحد الذيب يسالنى عشر رطال ذالشحم وانا ماشى نقول له دحلف لى فى سيدي بو حصيرة وانتِ سِر للولجة تكون فيها اللوطا بزّاف وانعس تغطّ بالحصيرة ومنّاين دسمع الذيب يحلف فيك قُم من تحت

Generated at University of Alberta on 2021-01-07 13:57 GMT / https://hdl.handle.net/2027/njp.32101066088111
Public Domain in the United States, Google-digitized / http://www.hathitrust.org/access_use#pd-us-google
Digitized by Google
Original from PRINCETON UNIVERSITY

XVI

ˇddîb mᵊą̆-lᵊą̆ṭrûs.

kąn-¨lᵊą̆ṭrûs-ịẹṛᵊā ụạḥd-ˇnnhâṛ fˇlḥlâ. ụạḥd-ˇddîb ẓá-ᵊą̆ndọ ūqâllọ : " *ąnā-kọ̆nṭ-ąnsą̄l-lbą̂bąk ᵊą̆sṛą-ṛṭą̂l-dˇššḥą̆m mˇlᵊâm-dfą̂ṭ, ūdą̂bā dą̆ᵊṭẹ̆hâ-li, aụ naku̯lĕk!* " *qâllọ-lᵊą̆trûs :* " *ąnā-bĕllâh-ūššṛą̆ᵊ! žẹ̆b-ą̆šhûd ūnąᵊṭẹ̆k diâlą̆k!* " *qâllọ-ddîb :* " *ūfą̄in-nĕṭlāqā-mᵊą̆k-ɣọ̆ddâ bą̆šhûd diąli-llî-mâš-ˇnžẹ̆b ?* " *qâllọ-lᵊą̆trûs :* " *fą̄in ṭlāqẹ̆nā-dą̂bā, nĕṭlāqą̄u-ɣọ̆ddâ!* " *ūmšâ-ddîb-ᵊą̆nd-ḅâh, ūqâllọ :* " *ụā-lâ-bŭdda-dĕšhĕ̆d-lî ụạḥd-ˇššḥą̂da-fˇlᵊą̆trûs ūnąᵊṭẹ̆k ḥą̆qqą̆k-mĕnnộ!* " *qâllọ :* " *kīfą̆n-hẹ̆ ḥąd-ˇššḥą̂da ?* " *qâllọ :* " *ąnā-qọ̆lṭ-lộ : ąnsą̄l-lbą̂bą̄k ą̆ᵊšṛ-ṛṭą̂l-dˇššḥą̆m mˇlᵊâm-dfą̂ṭ; ūṭlą̆b-mᵊąi-bˇššṛą̆ ūqâlli : ˇdžẹ̆b-ˇššhûd ūnąᵊṭẹ̆k-diâlą̆k; ūdą̂bā-nṭẹ, ˇšhĕ̆d-li-fệh ūhộụa-mâ-iṣẹb mĕnnąin-ịą̆ᵊṭẹ̆hā, uụḥnâ-nāklûh ąnā-ūnṭẹn!* " *qâllọ :* " *zẹ̆d-ịallâh-lệlo!* " *ūlᵊą̆trûs, mĕnnąin-ą̆nfṛą̆q-ᵊą̆n-ˇddîb, mšâ-ᵊą̆nd-sslûgi ūqâllọ :* " *ẹuā! žmą̆ᵊ-ṭṛâfą̆k! ąnā-fką̆rṭ-lą̆k-fụạḥd-ˇzzĕrdâ!* " *qâllọ-sslûği :* " *fą̄in-ệịa, ḥąd-ˇzzĕrdâ ?* " *qâllọ :* " *ąnâ-ᵊmĕlṭ-mᵊą-ụą̆ḥd-ˇddîb ɣọ̆ddâ-iẓẹ̆b-mᵊą̂h-ˇššḥûd, diąb-bḥâlọ, bą̂š-iṣẹ̆hdọ-fệịa lụạḥd-ˇddîb ąisą̄lnî-ᵊą̆šṛą-ṛṭą̂l-dˇššḥą̆m, ụą̄nâ-mą̄š-ˇnqûllọ : dẹ̆hlą̆f-lî ı-sẹ̆dī-bū-ḥṣệṛa, ūnṭẹ, sir-l¨luụldğâ, ąṭkọ̄n-fệhā-llûtā-bĕzzą̂f, ūnᵊą̆s ūṭɣą̆ṭṭā-b¨lḥṣệṛa; ūmĕnnąin-dĕsmą̆ᵊ-ˇddîb ąiḥlą̆f-fệk, qọ̆m-mĕn-*

Generated at University of Alberta on 2021-01-07 13:57 GMT / https://hdl.handle.net/2027/njp.32101066088111
Public Domain in the United States, Google-digitized / http://www.hathitrust.org/access_use#pd-us-google
Digitized by Google
Original from PRINCETON UNIVERSITY

الحصيرة واجري عليه وكوله قال له وحّا ايوا سِر عندة جيبه يحلف وانا
هنّيتك منه ومشى العتروس للموضع آلّي عملوا فيه الملقى وصاب
الذيب تمّ ومعه ذيب اخر باش يشهد له قال له العتروس بالحق هاذ
الذيب يسال لبابا عشر رطال ذالشحم من العام ذفات قال له يسال
له عشر رطال وربع حقّا قال له العتروس انا بالله والشرع دحلف لي
فى سيدي بوحصيرة ونعطيك ذيالك قال له الذيب فاين هو هاذ
سيدي بوحصيرة عندك قال له ها هو قريب فى ذيك اللوطا راها
قال له الذيب زِد يالله هما زادوا بزوج والذيب الشاهِد بقى على
راص الكدية عالية يشوف فيهم ومّناين وصّلوا عند السلوڤي قال له
العتروس ايوا احلف لي ها السيّد فاين هو هو بدا يحلف وهو يشوف
رجلين السلوڤي خرجوا من تحت الحصيرة قال له الذيب واش هاذ
السيّد عنده الدفرين والسلوڤي رمى الحصيرة عن ظهرة وقام يجري
عليه وبدا الذيب الشاهد ذكان على الكدية يعيّط للذيب خاه الهربان
اسبڤ اسبڤ الطويل الكعاب راه ليلك سمعه السلوڤي ومشى ليله
وحَط عليه وبدا العتروس يقول للشاهِد اوقف اوقف االطالب علي
حتى دفسّر شهادتك

ṭḗḥṭ-ˇlḥṣḗra, uužrḕ-ă³lḗh, ūkûlṓh! " qâllọ : " ụaḥḥā! hănnîṭăk-
mĕnnṓ! " ūmšá-l³ăṭrûs-lˇlmûḍa³ ˇllî-³ạmlṑ-fḗh-ˇlmĕlqâ, ūṣáb-
ˇddīb-ṭĕmmâ, ūm³āh dīb-âḥăr bâš-išḥḗd-lṓ. qâllọ-l³ăṭrûs : " bˇlḥăq
ḥâd-ˇddīb ạisāl-lbâḥa ³ăšṛ-ṛṭâl-dˇššḥăm mˇl³âm-dfâṭ? " qâllọ :
" ạisāl-lṓ ³ăšṛa-ṛṭâl-ūṛbă³ ḥăqqân! " qâllọ-l³ăṭrûs : " ānâ-bḗllâḥ-
ūššṛă³! dḗḥlḗf-lî f-sḗdī-bū-ḥṣḗra ūnă³ṭḗk-diálăk! " qâllọ-ddîb :
" fāịnṓ-ḥâd-sḗdi-bū-ḥṣḗra-³ăndăk? " qâllọ : " hâ-hṓụa! qrîb, f-dîk-
ˇllûṭa, ṛâḥā! " qâllọ-ddîb : " zḗd-ịâllah! " ḥumâ-zâdṓ-bzaužˇ
ūddîb-ˇššâḥḗd bqâ-³lā-ṛâṣ-ˇlkŭdịa ³âlịa, ạišṓf-fḗḥḗm. ūmĕnnaịn-
uụṣṣlṓ ³ăndˇsslûgi, qâllọ-l³ăṭrûs : " ẹuā! ḥlḗf-lî! hâ-sseịịḗd
fāịnṓ! " hṓụa-bdà-ihlḗf, ūhṓụa-išṓf-rḕžlīn-ˇsslûgi ḥăržṓ-mĕn-ṭḗḥṭ-
ˇlḥṣḗra. qâllọ-ddîb : " ụaš-ḥâd-ˇsseịịḗd ³ăndô-ddăfṛîn? " usslûgi
ṛmā-lḥṣḗra-³ăn-ḍăḥṛô, ūqâm-ạižrḕ-³lḗh. ūbdā-ddîb-ˇššâḥḗd dkân-
ă³l-ˇlkŭdịa ại³ạiḗṭ-lˇddīb-ḥâh : " ˇlhḗrbân! ˇsbĕg-ˇsbĕg! â-ṭụil-
ˇlk³âb! ṛâh-lḗlăk! " sĕm³ọ-sslûgi, mšâ-lḗlọ ūḥăṭ-ă³lḗh; ūbdâ-
l³ăṭrûs-ạiqṓl-lˇššâḥḗd : " ạụqăf! ạụqăf! ā-ṭṭâlĕb-ă³lî, ḥăṭṭă-dfâssăr-
šhâdṭăk! "

Generated at University of Alberta on 2021-01-07 13:57 GMT / https://hdl.handle.net/2027/njp.32101066088111
Public Domain in the United States, Google-digitized / http://www.hathitrust.org/access_use#pd-us-google
Digitized by Google
Original from PRINCETON UNIVERSITY

XVII

السبع مع الذيب والقنفود

وحد اليوم مشى الذيب عند القنفود وقال له يالله نسرقوا الغلم قال له القنفود ولابي يخرجوا معنا شي سلاف اولّا شي سبع ياكُلنا قال له الذيب الحيال عندنا خير ربّي قال له القنفود اشحال عندك ذالحيلات قال له عندي ميات حيلة وحيلة قال له الذيب وانتِ اشحال ذالحيلات عندك قال له القنفود انا عندي عا وحدة قال له ايوا يالله نمشِوا على الله وكان قال له القنفود يالله ومشاوا حتى وصّلوا لوحد الغابة وصابوا وحد السبع كيصّاص ما ياكُل شافوه قبل يشوفهم هو صار القنفود فى الذيب وقال له ايوا فاين هاذ الميات حيلة ووحد الحيلة ذيالك خلي المياة وارَى عا ذيك الوحدة الزايدة على المياة قال له اعمّي القنفود والله ما كنشوف ذابا حتى وحدة منهم وذابا ارَى ذيك الوحدة الّي عندك فُكنا بها قال له ايوا حِب لي راصي وقُل لي باز حَب له الذيب راصه وقال له باز قال له ايوا كدعرف قال له كيفاش قال له منّاين يوصّل عندنا السبع نبداوا نتخاصموا انا وانتٍ انتِ قُل لي ما عندك شي ذالفرخين معي وانا ماشى نقول لك عندي معك عشرين ذالفرخين فى الغار ذيالك ما كُنّا نولدوا عا مشروكين انتِ

Generated at University of Alberta on 2021-01-07 13:57 GMT / https://hdl.handle.net/2027/njp.32101066088111
Public Domain in the United States, Google-digitized / http://www.hathitrust.org/access_use#pd-us-google
Digitized by Google
Original from PRINCETON UNIVERSITY

XVII

ˇssbă³ m³ă-ddîb-ūlqănfûd.

ụaḥd-ˇlịûm, mšâ-ddîb ³ănd-ˇlqănfûd ūqâllọ : " ịâllaḥ-ănsĕṛqọ-lγlĕm ! " qâllọ-lqănfûd : " ūlâbī-iḥŏṛžọ̄-m³ānâ-šī slâg, ūllâ-šī-sbă³, ịakŏlnâ ! " qâl-ˇddîb : " ˇlḥịâl-³ănd nā-ḥaīr-ṛăbbî ! " qâllọ-lqănfûd : " ăšḥâl-dˇlḥĕlâṭ-³ănd ăk ? " qâllọ : " ³ănd î-mịāṭ-ḥĕla ūḥĕla ! " qâl-ˇddîb : " ūnṭẹ-šḥâl-³ănd ăk dˇlḥĕlâṭ ? " qâllọ-lqănfûd : " ānâ-³ănd i-³â-ụaḥda ! " qâllọ : " ẹuā ! ịâllaḥ-nĕmšiu-ă³lâ-llâḥ-ūkân ! " qâllọ-lqănfûd : " ịāllaḥ ! " ūmšau ḥătṭā-uụṣṣlộ lụaḥd-ˇlγâba, ūṣâbọ-ụaḥd-ˇssbă³ kaiṣṣâd-mâ-ịâkŏl. šâfūḥ qbăl-aišôfĕm-hōua. ḍâṛ-lqănfūd-fˇddîb ūqâllọ : " ẹuā ! fāin-hād-ˇlmịāṭ-ḥĕla ūụaḥd-ˇlḥĕla diâlăk ! bălî-lmịâ, ụaṛâ-³â dīk-ˇlụaḥda ˇzzāịda-ă³l-ˇlmịâ ! " qâllọ : " ā-³ammi-lqănfûd, uụllâḥ-mâ-kănšôf-dâbā ḥṭā-ụaḥda-menněm, ūdâbā, āṛâ-dīk-ˇlụaḥda-llî-³ănd ăk, fŏknâ-bẹḥâ ! " qâllọ : " ẹuā ! ḥĕb-lî-ṛâṣi, ūqụllî : bâz ! " ḥăb-lọ ddîb-ṛâsọ, ūqâllọ : bâz ! " qâllọ : " ẹuā ! kadă³ṛăf ? " qâllọ : " kīfâš ? " qâllọ : " mĕnnain-iuụṣṣăl-³ạndnâ-ssbă³, nĕbdau-nĕṭḥâṣmọ̄ ānâ-ūnṭẹ̆n ! ˇnṭẹ, qụllî : mâ-³ănd ăk-šai-dˇlfaṛḥîn-m³ai !, ụanâ-mâš-ănqûllăk : ³ăndî-m³ak ³ŏšrîn-dˇlfaṛḥîn fˇl ạṛ-diâlăk, mā-kụnnâ-nuụldọ̄ ³â-mĕšrûkīn !

Generated at University of Alberta on 2021-01-07 13:57 GMT / https://hdl.handle.net/2027/njp.32101066088111
Public Domain in the United States, Google-digitized / http://www.hathitrust.org/access_use#pd-us-google
Digitized by Google
Original from PRINCETON UNIVERSITY

عندك عشرين وانا عندي عشرين كُل شي فى الغار ذيالك ومنّاين يسمعنا السبع نقولوا هاذ الشي كلّه راه يقول مع باله خلّيهم حتى يخرّجوا اولادهم وناكل كُل شي السبع عمل بنفسه ما فيه خبر يسمعهم عا من البُعد والذيب والقنفود يتخاصموا بيناتهم قال القنفود للذيب يااللّه نمشِوا نذّاعَوا عند امير الوحوش قال له يااللّه مشاوا عنده قال له القنفود اسيدي السبع الأمير انا وحد الرَجل ضعيف الحالة وكُنت ساكن مع هاذ الذيب فى الغار ذياله هو ولد عشرين ذالفرخين وانا ولدت عشرين ذالفرخين وذابا منّاين وجدوا الفرحين وزيّنوا قال لي سِر فى حالك ما عندك شَيْ معي قال له لامير اسمع اش يقول لك قال له الذيب اسيدي انا ما نكرته شي فى اولاده انا قلت له ما نعطيك شي منهم حتى واحِد عا اِلّا صِبنا ذيقصمهم لنا قال له القنفود ايوا ها لامير هو يقصمهم قال له وخّا يااللّه اسيدي الأمير دقصم لنا هاذ الفرخين قال له الأمير وخّا يا اللهوا وقال الأمير فى باله هاذي هي الزردة جابها اللّه القنفود والذيب واربعين ذاولادهم مزيان هاذ الشي ومشى معهم حتى وصّلوا لوحد الغار مانع واعِر قال القنفود ايوا اسيدي الفرخين هاهم عندنا فى هاذ الغار قال له السبع ايوا ادخُل خرّجهم لهنا قال له القنفود الذيب يدخل والذيب كان موصّي عند القنفود منّاين يدخل للغار يبقى تمّ فيه ودخل الذيب فى الغار وتعطّل عليهم قال القنفود للأمير اسيدي هاذ الذيب انا نعرفه غشّاش خدّاع خوّان منّاين تعطّل ماجا شي راه يخبّع من الفرخين او ياكل منهم قال له الأمير

Generated at University of Alberta on 2021-01-07 13:57 GMT / https://hdl.handle.net/2027/njp.32101066088111
Public Domain in the United States, Google-digitized / http://www.hathitrust.org/access_use#pd-us-google
Digitized by Google
Original from PRINCETON UNIVERSITY

ˇnṭe-ᵊăndăk-ᵊŏšrîn, ṷanâ-ᵊăndî-ᵊŏšrîn, kŭl-šī-fˇl-ɣâṛ-diâlăk! umĕn-naiṉ-ismăᵊnâ-ssbăᵊ ạnqūlô hâd-ˇššî-kŭllo, ṛâh-iqŭl mᵊạ-bâlo ': ḫăllĕḫĕm, ḥăṭṭā-iḫăṛṛžô-ūlâdĕm, ūnạkŭl-kŭl-šî!" — ˇssbăᵊ-ˇᵊmĕl-bnĕfsô mā-fèh-ˊḫbăṛ, aisĕmᵊăm-ᵊâ-mˇlbŏᵊd; ūddîb-ūlqănfûd aiṯḫâṣmô-bīnâṭem. qâl-ˇlqănfûd-lˇddîb: "ịâllah nĕmšiu-nĕddāᵊau ᵊănd-'āmīr-lūḥûš!" qâllo: "ịâllah!" mšau-ᵊăndô. qâllo-lqănfûd: 20 "ā-sẹ̀dî-ssbăᵊ-ˇl'āmîr, ānâ-ṷaḥd-ˇṛṛâžel dᵊèf-ˇlḥâla; ūkŏnṭ sâkĕn mᵊạ-hâd-ˇddîb fˇlɣâṛ-diâlo! hŏṷa-ūled-ŏšrîn-dˇlfăṛḫîn, ṷānâ-ūlĕṭ-ᵊŏšrîn-dˇlfăṛḫîn. ūdậbā, mĕnnaiṉ-uṷždô-lfăṛḫîn ūziânō, qâlli: sir fḫâlĕk! mā-ᵊăndăk-šai-mᵊai!" qâllo l'āmîr: "smăᵊ šā-iqŭllăk!" qâllo-ddîb: "ā-sẹ̀dî, ānâ-mā-nkaṛṭo-šî ſ-ūlâdo! ānâ-qŏlṭ-lo: mâ-năᵊṭèk-ši-menněm ḥṭā-ṷâḥĕd, ᵊâ-ilā ṣĕbnā-diqăṣmĕm- 25 ˇlnâ!" qâllo-lqănfûd: "ẹuā! hâ-l'āmîr! hŏṷa-iqăṣmĕm!" qâllo: "ṷaḫḫâ! iâllah! ā-sîd-ˇl'āmîr-mᵊạnâ, dĕqṣăm-ˇlnâ-hâd-ˇlfăṛḫîn!" qâllĕm-ˇl'āmîr: "ṷaḫḫā! ịâllaḥū!" ūqāl-ˇl'āmîr ſ-bâlo: "hâdi-hēịa-zzĕrda žâbā-llâh! ˇlqănfûd-ūddîb-ṷăṛbᵊîn-dūlâdĕm, mĕziân-hâd-ˇššî!" ūmšā-mᵊaḥăm, ḥṭā-uṷṣslô lṷaḥd-ˇlɣâṛ, mânăᵊ-ṷâᵊĕṛ. qâl-ˇlqănfûd: "ẹūa! ā-sẹ̀dî! ˇlfăṛḫîn-hă-hŭm-ᵊăndnâ fḥâd-ˇlɣâṛ!" 30 qâllo-ssbăᵊ: "ẹua! dḫŏl, ḫărržĕm-lĕḫnâ!" qâllo-lqănfûd: "ˇddîb-ịedḫŏl!" ūddîb, kân-muūṣsî-ᵊănd-ˇlqănfūd, mĕnnaiṉ-ịedḫŏl-lˇlɣâṛ, ẹbqâ-ṭĕmmā-fèh. ūdḫăl-ˇddîb-fˇlɣâṛ, ūṭᵊaṭṭăl-ăᵊlèḫĕm. qâl-ˇlqăn-

Generated at University of Alberta on 2021-01-07 13:57 GMT / https://hdl.handle.net/2027/njp.32101066088111
Public Domain in the United States, Google-digitized / http://www.hathitrust.org/access_use#pd-us-google
Digitized by Google
Original from PRINCETON UNIVERSITY

ادخُل عليه جيبوا الفرخين ذغيا فى الحين ومتّاين دخل القنفود من وراه حتى منع راصه فى الغار ورجع لفا ذالغار وعيّط على لاامير السبع قال له اعمّي سِر فى حالك راحنا صِبناهم مقصومين اولادي بالشوق واولاده بالزغاب ومشى السبع يعض فى يدّه بالفقصة

Generated at University of Alberta on 2021-01-07 13:57 GMT / https://hdl.handle.net/2027/njp.32101066088111
Public Domain in the United States, Google-digitized / http://www.hathitrust.org/access_use#pd-us-google
Digitized by Google
Original from PRINCETON UNIVERSITY

fûd-l'ˇl'āmîr : " *ā-sẹ̈dî, ḥâd-ˇddîb, ạ̈nâ-ạnᵊăṛfộ-γĕššậš, ḅĕddậᵊ, ḅạᵘūạ̈n! mĕnnạ̈in-ṭᵊạṭṭăl, mậ-žậ-šî, ṛâh-iḅăbbăᵊ-mˇlfăṛḥîn aụ-ịâkŭl-mĕnnĕm!* " *qâllọ-l'āmîr* : " *ăḍḥŏl-ăᵊlèḥ, žèḅọ̄-lfăṛḥîn dĕγịậ-* 35
fˇlḥîn! " *ūmĕnnạ̈in-dḥăl-ˇlqạ̈nfûd-mūṛậl, ḥăṭṭā-mĕnnăᵊ-ṛâṣọ-fˇlγâṛ, ūṛžăᵊ ˇlfậ-dˇlγâṛ, ūᵊạ̈iịèṭ-ậᵊlạ-l'āmîr-ˇssḅăᵊ, qâllọ* : " *ā-ᵊạmmî, sir-fḥậlăk! ṛậḥnā-ṣẹ̈bnâḥăm-măqṣụ̀mîn* : *ūlậdî-bˇššûk, uūlậdọ-bˇzzγậb!* " *ūmšậ-ssḅăᵊ, ạ̈iᵊậḍ-ḍịeddộ bˇlfăqṣậ.*

Generated at University of Alberta on 2021-01-07 13:57 GMT / https://hdl.handle.net/2027/njp.32101066088111
Public Domain in the United States, Google-digitized / http://www.hathitrust.org/access_use#pd-us-google
Digitized by Google
Original from PRINCETON UNIVERSITY

XVIII

Texte des Beni Zeroûâl (I).

بني زروال كانوا يغلبوهم بنـي وريـاثـل حتى جا وحد الشريف صـايفطه مولاي بوشتاء واعطاه وحـد القبضة ذالدوم وقال له سِر للموضع فاين ما يفتلوا معك هاذيك البلاد هي ذيالك متّاين وصّل لبني زروال فتلوا معه الجِبلان سكن تمّ وشارطوه فى الجامع يقرّي المحاضرة وحد السوق سوّق الفقيه ومعه المحاضرة ديالـه وحد المحاضري كان يبيع الغزل شراه منه وحد الوريـاثلي كاين قزّار قال له خلّصني فى الغزل ذيالي ذيك المحاضري قال له حتى نبيع عاود رجع لعنده انفقص ذيك القزّار ورمى له الغزل ذياله فى الدم رفده ذيك المحاضري ومشى لعند الفقيه ذياله هو ها الشريف ومشى ذيك الشريف لذيك القزّار وضربه بالزّلّاط وانكسر السوق وناضوا يهربوا بني وريـاثِل وانشنع الشريف وبداوا يغلبوهم بني زروال يغلبوا بني وريـاثِل ومشى الشريف لوحد الدشر وزوّجوه وهابوا عليه البلاد وسكن وبقَت الدعوة سابقة وبنى زروال متّاين يمشِوا يعملوا شي حاجة لاخطى حتى يكون حاد من ذريّته باقية هاذ العادة عندهم ومتّاين ينجمعوا بني زروال يمشِوا لعند الشريف ويركّبوه ويحركوا به للقبايل يقولوا له الشريف جدّهم سيدي احمد الشريف الفيلالي من سجنماسة واولاده ساكنين فى القليعة والدُكّان والـزاوية

XVIII

Texte des Beni Zeroûâl (I)

ʾbnī-zĕṛuâl kậnṓ-ại̯ɣĕlbûḥŭm-bnī-ūriậiẹ̄l, ḥṭā-žâ-ụạḥd-ˇššrîf, ṣạifṭô-mŭlậi-bûštā, ūă³ṭâh-ụạḥd-ˇlqăbḍa-dˇddậum, ūqâllọ : " sirlˇlmộḍă³-fạ̄in mạ̀-ifĕṭlṓ-m³ạk, ḥậdīk-ˇlblậd-hẹ̄ia-diạ̀lăk!" mĕnnậinuụṣṣằl-lbnī-zĕṛuâl, fĕṭlṓ-m³ạḥ-ˇlḥĕblận; skĕn-ṭĕmma ūšārṭûḥfˇldğămă³ iqằṛṛī-lmḥâḍṛā. ụạḥd-ˇssôq; sṓ-uằq-ˇlfqẹ̀h, ūm³ạḥ-ˇlmḥâḍṛā-diạ̀lọ. ụạḥd-ˇlmḥâḍrī kận-ạibẹ̀³-ˇlɣzĕl. šrạ̀h-mĕnnọ ụạḥ-ˇlūriậilī kậin gĕzzậṛ. qâllọ : " ḥạllằṣnî-fˇlɣzĕl-diạ̀li!" dīk-ˇlmḥâḍri. qâllọ : " ḥṭā-nbẹ̀³! " ³āūḍ-ržă³-lạ³ằndọ. ˇnfqằṣ-dīk-ˇlgĕzzậṛ, ūṛmâ-lọ-lɣzĕl-diạ̀lọ-fˇddĕm. rĕfdọ-dīk-ˇlmḥâḍri, ūmšậ-lạ³ằndˇlfqẹ̀h-diạ̀lọ, hṓua-hậ-ššrīf. ūmšậ-dīk-ˇššrîf ldīk-ˇlgĕzzậṛ ūḍĕṛbṓbˇzzṓllâṭ, ūnksằr-ˇssôq. ūnâḍṓ-ạihằṛbṓ-mnī-ūriậiẹ̄l. ūnšnằ³-ˇššrîf. ubdāu-ại̯ɣĕlbûḥŭm-bnī-zĕṛuâl, ại̯ɣĕlbṓ-bnī-ūriậiẹ̄l. ūmšậ-ššrîfluạḥd-ˇddšằṛ, ūzṓ-už̌ûḥ ūhábṓ-ă³lẹ̀h-ˇlblâd, ūskĕn. ūbqāṭ-ˇddă³uasâbqa. ūbnī-zĕṛuâl, mĕnnậin-ạimšiu-i³ằmlṓ-šī-ḥâža, lā-ḥṭâ-ḥṭā-ikṓn-ḥâd mĕn-dṓrriṭṓ. bâqia-ḥâd-ˇlậda-³ằndĕm : mĕnnậin-ạindğĕm³ṓ-bnī-zĕṛuâl, imšiu-lạ³ằnd-ˇššrîf, ūirĕkkbû̂ḅ, ūihĕrkṓ-bẹ̀h lˇqblậil, ạiqūlû-lọ ˇššrîf-žeddĕm sīdî-ḥmĕ-d-ˇššrîf-ˇlfīlậli, mĕn-

Generated at University of Alberta on 2021-01-07 13:57 GMT / https://hdl.handle.net/2027/njp.32101066088111
Public Domain in the United States, Google-digitized / http://www.hathitrust.org/access_use#pd-us-google
Digitized by Google
Original from PRINCETON UNIVERSITY

ذاولاد خزار واللادونة وبوزمام فى وذكة يقولوا بني زروال وذكة كانت مراة عليها القصيدة غضرت الرجل ذيالها وكل عام يحترق القبر ذيالها بالعافية الرجل ذيالها كان مسمّي تازي هي غضرته والموضع فاين كان يسكن الرجل ذيالها هو تازغاضرة مكتّي على الرجل ذعبّى وذكة هاذي عند الناس عَلامة مشهورة باقية إلى ذابا كاينة وحد الجامع فى راسها وحد النهار كانت وحد العَوّز كدسرح المعاز وكانت اليبسة من الشتاء فى الوخت شهر مارص جات ذيك العوّز عايرت مارص ومتّاين عايرت مارص طاحت الشتاء قتلت العوّز باقي اليوم معروف ذيك النهار يقولوا له النهار المسلوف على قَبل مارص سلّف نهار من يبرين وقتل العوّز بالشتاء باقي ذيك النهار معروف ثاني وحد الخندق فى وذكة يقولوا لها المطاني يعني المطاني باش كيهرّسوا الحجر يمشيوا النساء يزوروهم باش يعملوا الفرخين

Generated at University of Alberta on 2021-01-07 13:57 GMT / https://hdl.handle.net/2027/njp.32101066088111
Public Domain in the United States, Google-digitized / http://www.hathitrust.org/access_use#pd-us-google
Digitized by Google
Original from PRINCETON UNIVERSITY

*sžĕnmâsa. uūlâdo-sâknīn-fˇlqlę̆ᵊa, ūddŭkkạn, ūzzâūịa-dūlâd-ƀzā̆r, ūllâdūna, ūbūzmậm-fu͡ūddka. a͡iqūlǫ̆-bnī-zĕr̥u͡âl ụ̄ddka-kậnĕt̨-mr̥â ą̆ᵊlę̆hâ-lqsę̆da. ɣĕd̥r̥ą̆t̨-ˇr̥r̥ą̆žel-diậlā, ūkŭl-ᵊâm, a͡ihṭr̥ą̆q-ˇlqbą̆r-diậlā-bˇlᵊâfịa. ˇr̥r̥ą̆žel-diậlā kận-msĕmmî ṭâzi; hę̆ịa-ɣd̥ą̆r̥ṭǫ; ūlmǫ̂dą̆ᵊ fạin-kận-iskǫ̆n-ˇr̥r̥ą̆žel-diậlā hǭu͡a-ṭāzɣâd̥r̥a mkǫ̆nnî-ą̆ᵊlą̆-r̥r̥ą̆žel-dᵊą̆bbâ-ūddka. hą̂di-ᵊą̆nd-ˇnnâs ᵊạlâma-mĕšhū̂r̥a bâqịa-ilą̆-dą̆bā. kậīna-u͡ạḥd-ˇldg̃âmą̆ᵊ-ṭr̥âṣā. u͡ạḥd-ˇnnhâr, kậnĕt̨-u͡ạḥd-ˇlᵊạu͡ûz kạdĕsr̥ą̆ḥ-ˇlmᵊâz. ūkậnĕt̨-ˇliębsâ-mĕn-šṣṭâ, fˇlūạḫt̨-šhą̆r-mâr̥ṣ. dg̃ą̂t̨-dīk-ˇlᵊạu͡ûz ᵊą̄ir̥ą̆t̨-mâr̥ṣ. ūmĕnna͡in-ᵊą̄ir̥ą̆t̨-mâr̥ṣ, ṭâḥą̆t̨-ˇṣṣtâ qĕt̨lą̆t̨-ˇlᵊạu͡ûz. bâqę̆-lịūm-mą̆ᵊr̥ûf : dīk-ˇnnhâr a͡iqūlǫ̆-lǫ̆-ˇnnhâr-ˇlmĕslûf, ą̆ᵊla-qębą̆l-mâr̥ṣ sellĕf-nhâr-mĕn-ịębrîn, ūqt̨ĕl-ˇlᵊạu͡ûz-bˇṣṣtâ. bâqę̆-dīk-ˇnnhâr-mą̆ᵊr̥ûf. ṭâni-u͡ạḥd-ˇlḫą̆ndą̆q-fu͡ūddka a͡iqūlǫ̆-lâ-lmṭâni, ịą̆ᵊni-lmṭâni bâš-ka͡ihą̆rrsô-lḫžą̆r. imšiu͡-ˇnnsâ-izǭr̥ûhŭm, bâš-ą̆iᵊą̆mlǫ̆-lfą̆r̥ƀln.

Generated at University of Alberta on 2021-01-07 13:57 GMT / https://hdl.handle.net/2027/njp.32101066088111
Public Domain in the United States, Google-digitized / http://www.hathitrust.org/access_use#pd-us-google

Digitized by Google
Original from PRINCETON UNIVERSITY

XIX

Texte des Beni Zeroûâl (II)

الحوّز يقولوا المسلمين هاذا عيد النصارى عيدوه جاوا اولاد النصارى
صغار خرجوا يلعبوا مع اولاد المسلمين جاوا اولاد المسلمين مشاوا يجريوا
لعند باباهم قلوا لهم ما لكم قالوا لهم احنا خصنا كيف شُفنا اولاد
النصارى ناضوا والديهم ذبحوا لهم اللجاج والحَولي وكاين منهم ذشرى
القَوْز والزبيب والكرموص اعطوها لاولادهم وسكتوا عليهم وبقات قاعدة
عند المسلمين معروفة نهار الجوّز يصّاضوا ويقلّعوا الجُمّاح وجبالة عندهم
وحد القاعدة فى مَوّت الارض يعني الاوّل ذالصيف يعرفوا بها الصيف
يلقيوا النزاهة همُا والعيالات ذيالهم يمشيوا يزوروا فى السيّدين ويرجعوا
ويبداوا يحصضوا الزرع وفى العنصرة يلعبوا بالماء يخمّروا بعضياتهم ثلث
ايّام ويقلبوا على المسالة الجديدة ويلقيوا الدخّان فى الضرا وفى البحيرة
وفى الغروص وفى الضيار وفى النوادر يعملوا الطعام واوّل الحرث يعملوا
النزول يطبخوا الثريد ويعبّيوه للخلا ويعماوه على راص البقر وياكلوه
الفلّاحة وفى العشية موالين الضار يقليوا السفنج ويخرّجوه للجامع ينجمعوا
عليه وياكلوه ويشربوا السُكّار باتاي وَلاينّي يعملوا الزيارة فى كلّ وخت

Generated at University of Alberta on 2021-01-07 13:57 GMT / https://hdl.handle.net/2027/njp.32101066088111
Public Domain in the United States, Google-digitized / http://www.hathitrust.org/access_use#pd-us-google
Digitized by Google
Original from PRINCETON UNIVERSITY

XIX

Texte des Beni Zeroûâl (II).

ˇlḥặu̯ūz-ạiqûlǭ-lmǫ̆sĕlmîn ḥậdā-ɜ ệ̣d-ˇ nnṣậṛā-ɜ ạidûḥ. ẓ̌ā̆u̯-ū̆lậd-ˇ nnṣậṛā-ş̣ẏậṛ ḍĕṛẓ̌ǭ-ạilǫ̣ɜbǭ mɜạ-ūlậd-ˇ lmǫ̆sĕlmîn. ẓ̌ā̆u̯-ū̆lậd-ˇ lmǫ̆sĕlmîn mšạu̯-ạiẓ̌rîu-lɜă̆nd-bậbậḥạm. qâlǭ-lĕm : " mậ-lkū̆m? " qâlǭ-lĕm : " ˇḥnậ-ḥḍ̣snâ kîf-šū̆fnâ-ū̆lậd-ˇ nnṣậṛā! " nâḍǭ-u̯aldîḥḍ̣m dĕbḥǭ-lĕm-ˇ llẓ̌âẓ̌ ūlḥạu̯lī. ūkậīn-menněm dĕšṛậ-lgậu̯z ūzzbḍ̣b-ulkạṛmǫ̂ṣ, ạɜṭạuhâ-lūlậdĕm, ūsĕkṭǭ-ạɜlḍ̣ḥḍ̣m. ūbqaṭ-qāɜẹ̣dâ ɜă̆nd-ˇ lmǫ̆sĕlmîn-mậɜṛûfa : nhâṛ-ˇ lḥạu̯uz, ạiṣṣâḍǭ ūiqă̆llɜǭ-ldğĕmmậḥ. ūžbậla-ɜạndĕm-u̯aḥ-ˇ lqāɜẹ̣da f-mau̯ṭ-lârḍ, iạɜnî-lāu̯ûl-dˇ ṣṣạif, ạiạɜṛfǭ-bḍ̣ḥậ-ṣṣạif, ilqîu̯-ˇ nnzậha ḥumậ-ūlɜṭ̣ậlāṭ-diậlĕm, ạimšiu̯-izǭṛǭ-fˇ sseiịḍîn, ūiṛĕžɜǭ, ūibdau̯-iḥạṣḍǭ-zzṛậɜ. ūfˇ lɜă̆nṣṛâ, i/ĕɜbǭ-bˇ lmậ, iḥă̆mmṛô-bậɜḍ̣ịậṭ̣ĕm-ṭ̣ĕlṭ̣-ḍ̣ịậm, ūiqă̆llbǭ-ɜlậ-lmsậla-ldğdîda, ūilqiu̯ ˇ ddǫ̆ḥḥận fˇ ḍḍṛâ-ūfˇ lbḥḍ̣ra-ulfˇ l-ṛṛǫ̣ṣ-ufˇ ḍḍịâṛ-ūfˇ nnu̯ậdĕr, ạiạɜmlǭ-ṭṭɜâm. ūạāu̯ậal-ˇ lḥă̆ṛṭ, ạiạɜmlǭ-nnzûl, ạiṭ̣ĕbḥǭ-ṭṭṛḍ̣d, ūiɜabbîu̯aḥ-lˇ lḥlậ, ūiɜậmlūḥ-ậɜlā-ṛâṣ-ˇ lbqaṛ, uiạklūḥ-ˇ lfĕllậḥa. ūfˇ lậɜsḍ̣ịa. mu̯âlîn-ˇ ḍḍâr-ạiqliu̯-ˇ ssfĕnğ uiḥạṛṛžûḥ-lˇ ldğâmậɜ, ạindğĕmɜǭ-ɜlḍ̣ḥ, ūiạklūḥ, ūišậṛbǭ-ssu̯kkâr-bậṭ̣āi. u̯alậinnî, ạiạɜmlǭ-

Generated at University of Alberta on 2021-01-07 13:57 GMT / https://hdl.handle.net/2027/njp.32101066088111
Public Domain in the United States, Google-digitized / http://www.hathitrust.org/access_use#pd-us-google
Digitized by Google
Original from PRINCETON UNIVERSITY

ويعرضوا على الناس يجيوا لعندهم ويشريوا البقر والباروض ويجزموا ويلفيوا
البقر هما الاولّيين والغيّاظة من وراهم يضربوا يخرّجوا الباروض حتى
يوصّلوا للسيّد ويذبحوا عليه ويبقَوا يلعبوا ويرفدوا الفاتحة ويعطيوهم ياكلوا
ويتفرّجوا بالعايل والعايلات ويباتوا وغدًا صباح يتفرّقوا ومنّاين يمشيوا
فى حالهم كل واحدٍ يخرّج العمارة فى الصار ذياله

Generated at University of Alberta on 2021-01-07 13:57 GMT / https://hdl.handle.net/2027/njp.32101066088111
Public Domain in the United States, Google-digitized / http://www.hathitrust.org/access_use#pd-us-google
Digitized by Google
Original from PRINCETON UNIVERSITY

zẓiạra f-kŭlli-ụặbṭ, ūi³ặṛḍộ-³l-ˇnnậs iẋiu̯-l³ặndĕm, ūišriu̯-lbqặr-ūlbâṛūḍ, ŭihặzzmộ, ūilqiu̯-ˇlbqặr huṃā-llạu̯lệiẹn, ūl-ẹaiiạ̄ḍa 15
mĕnnộṛâhặm-ẹaiḍặrbộ, ūihặṛṛẓộ-lbáṛūḍ ḥặṭṭā-iᵘụṣṣlộ-lˇsseiẹ̀ḍ, ūidĕbḥộ-³lẹ̀h, ūibqau̯-ilẹ̈³bộ ūiṛĕfdộ-lfạ̀ṭḥa, ūiặ³ṭiu̯hộm-iậklộ, ūiṭ-fặṛṛẓộ-bˇl³ậil-ūl³ạ̄ilạ̀ṭ, ūibạ̀ṭộ, ūγŏddā-ṣṣbâḥ, ẹaiṭfặṛṛqộ. ūmĕn-nain-imšiu̯-f-ḥâlĕm, kŭl-ụậḥẹ̆d-ẹaiḥặṛṛĕẓ-ˇl³mâṛa fˇḍḍâṛ-diâlọ.

Generated at University of Alberta on 2021-01-07 13:57 GMT / https://hdl.handle.net/2027/njp.32101066088111
Public Domain in the United States, Google-digitized / http://www.hathitrust.org/access_use#pd-us-google

Digitized by Google
Original from PRINCETON UNIVERSITY

XX

الصنعة ذالكرازي عند اجابة

الدقّة لاولى المعلّم درّاز يشري القيام فى السوق والطعمة ويشري القطن من فاس اكحل وابيض والبقم والشُّب والطرطار ومتّاين يجي يبدا يخدم على المرمّة بالطعمة والقطن ومن حيث يخدم الكرزية دكون كحلاء وبيضاء ويعمل الطنجير فيه الماء والطرطار والشُب ويعمله على العافية حتى يغلي ويرمي فيه الكرزية ويخلّيها دغلي شواي ومن بعد يزوّلها من الطنجير ويعّبيها للعين ويصبّنها والمعلّم الدرّاز يمشي للغابة ويلقّط منها شي اعواد يقولوا لهم عود الشر وهاذ عود الشر عا فى القبيلة ذالجاية ومتّاين يجيبه للصّار يزوّل له الورق ويعملهم فى الطنجير مع الماء ويعملهم على النار حتى يغليوا ويرمي فيهم الكرزية عاود حتى دصفر الطعمة لايتّي القطن اكحل وابيض ما يصفر شي ويخرجّها من الطنجير ويعقدها بالخيط ذالقنّب مع بعضياتها حتى دكون كلها معقودة ويعمل لها الماء اخر فى الطنجير مع البقم لاكحل والبقم لاحمر وكيف يغلي كل شي المعلّم يغطّص الكرزية فى ذيك الماء والبقم ثلاثة ذالنوبات او اربعة ويخرّجها ويخلّيها دقطر من الصبيغة ويفصخ العقود ويعبّيها للعين ويعاود يصبّنها بالجُهد وينشرها فى الشمس حتى ديبس ودخرج مصبوغة كحلاء

Generated at University of Alberta on 2021-01-07 13:57 GMT / https://hdl.handle.net/2027/njp.32101066088111
Public Domain in the United States, Google-digitized / http://www.hathitrust.org/access_use#pd-us-google
Digitized by Google
Original from PRINCETON UNIVERSITY

XX

ˇṣṣĕnəa-dˇlkrạ̊zī əạ̈nd-ˇldğ̊ậia.

ˇddạ̈qqa-llọ̭ūla, ˇlməạllĕm-dĕrrạ̊z-išrẹ̆-lqiậm-fˇssộq ūṭṭŏəma. ūišrẹ̆-lqṭạ̈n-m-fậs kḥạ̈l-ūbiậḍ ūlbqạ̈m ušṣọb ūṭṭạ̈ṛṭâr. umĕnnain-iẓệ-ịebdā, iḥdĕm-ạ̈əla-lmṛạ̈mmâ bˇṭṭŏəma-ulqṭạ̈n. ūmĕn-ḥệṭ-iḥdĕm-ˇlkŏrzệia, ˇdkộn-kạ̈ḥlā-ūbệḍā. ūiạ̈əmĕl-ṭṭạ̈ndğ̊îṛ-fệb-ˇlmậ ūṭṭạ̈ṛṭâr-ūššọb, ūiəạ̈mlọ-ạ̈əla-ləáfia, ḥṭạ-iγlẹ, ūirmî-fệb-ˇlkŏrzệia, ūiḥạ̈llệhā-dĕγlệ-šụậi. ūmĕmbạ̈əd, izọ̭ulâ-mˇṭṭạ̈ndğ̊îṛ, uiəạ̈bbệhā-lˇləaīn, ūˇṣĕbbnâ. ūlməạllĕm-ˇddĕrrạ̊z-imšî-lˇlγậba ūilaqqạ̈ṭ mĕnnâ-šī-əụ̭ậd, aiqūlô-lĕm-əaụ̭d-ˇššạ̈ṛ. ūḥậd-əaụ̭d-ˇššạ̈ṛ əạ̈-fˇlqbệla-dˇldğ̊ậia. ūmĕnnaain-iẓệbọ-lˇḍḍạ̊ṛ, izọ̭ul-lộ-llụ̊ṛaq, ūiəạ̈mlĕm-f-ˇṭṭạ̈ndğ̊îṛ-məa-lmậ, ūiəạ̈mlĕm-ạ̈əla-nnạ̊ṛ, ḥṭạ-iγliu; uirmī-fệhẹ̆m-ˇlkŏrzệia-əáụd, ḥṭạ̈-dˇsfạ̈ṛ-ˇṭṭŏəmá laịnnî-lqṭạ̈n-kḥạ̈l-ūbiậḍ mâ-isfạ̈ṛ-šī. ūiḥạ̈ṛṛẓậ-mˇṭṭạ̈ndğ̊îṛ, uiəŏqdậ-bˇlḥaîṭ-dˇlqŏnnẹb məa-bạ̈əḍẹiâṭậ, ḥạ̈ṭṭā-dkộn kụ̊llạ̈-mạ̈əqộda. uaiạ̈əmĕl-lậ-lmậ-ābŏṛ fˇṭṭạ̈ndğ̊îṛ məa-lbqạ̈m-lĕkḥạ̈l ūlbqạ̈m-lạ̈ḥmạ̊ṛ. ukīf-iγlệ-kụ̊l-ši, ˇlməạllĕm-iγạ̈ṭṭạ̈ṣ-ˇlkŏrzệia-f dîk-ˇlmậ-ūlbqạ̈m ṭlậṭa-dˇnnaubaṭ au-ạ̊ṛbəâ-uiḥạ̈ṛṛẓā, ūiḥạ̈llệhậ-dạ̈qṭạ̊ṛ-mˇṣṣbệγa, ūifṣạ̈ḥ-lạ̈əqộd, ūiəạ̈bbệhā-lˇləaīn,

Generated at University of Alberta on 2021-01-07 13:57 GMT / https://hdl.handle.net/2027/njp.32101066088111
Public Domain in the United States, Google-digitized / http://www.hathitrust.org/access_use#pd-us-google
Digitized by Google
Original from PRINCETON UNIVERSITY

وحمراء وصفراء وبيضاء ويبقوا الغِرصان ذيالها كحال وصفار والكرازي فى
الجاية مفروقين على زوج المزيانة والعيّانة المزيانة هي مولاة زوج ذالوجوه
المزوّقين والعيّانة هي بوجه واحِد والكرازي ينخدموا فى بني
مزغلدة وفى سطّة وفى الجاية والمخيّرين ذجبالة يشريوا الكرازي ذالجاية
وذيك الكرازي يحزّموا بهم عا النساء ذجبالة وامّا النساء ذالعروبيّة 20
يحزّموا بالحزام ذالحرير او الخيط المظفور والكرازي فيهم موالين الجيب
والكبار فيهم اربعة عشر ذرع والمواصطين فيهم عشرة والكرازي ذالفرخين
فيهم ثمن ذروع او سبعة والسلام

Generated at University of Alberta on 2021-01-07 13:57 GMT / https://hdl.handle.net/2027/njp.32101066088111
Public Domain in the United States, Google-digitized / http://www.hathitrust.org/access_use#pd-us-google
Digitized by Google
Original from PRINCETON UNIVERSITY

ūi=âūd-iṣābbnâ-b˘ ldğŏhd ūinĕšṛâ-f-˘ššĕms, ḥṭā-dîbĕs. ūdĕḫṛŏž-mĕṣ-
bûya kăḥlā-ūḥămṛā-ūṣĕfṛā-ūbèḍā. ūibqau-l-ɣĕrṣân-diḍlā koḥāl- 15
ūṣofār. ūlkrâzī-f˘ ldğâḍia mĕfṛûqīn-ă=laṣa-zaūž : ˘lmĕziḍâna-
ūl=aiiâna. ˘lmĕziḍâna hĕḍia-mûlaṭ-zaūž-dlūžûh-˘lmzô^{u}uqīn; ūl=ai-
iâna hĕḍa-b^{u}ūžh-ūâhĕd. ūlkrâzī-inḫĕdmō f-bnī-mĕzgĕldâ-ūfsĕṭṭâ-
ūf˘ ldğâḍia. ūdīk-˘lkrâzī iḥăzzmō-bĕḥĕm-=â-nnsā-d˘ žbâla. ūaāmmâ-
nnsā-d˘ lă=ṛōbèḍia, iḥăzzmō-b˘ lḥzām-d˘ lḥrèr āu-lḥaīṭ-˘lmĕdǰûṛ. 20
ūlkrâzī-fèḥĕm mūālin-˘ldğîb. ˘ulkbār-fèḥĕm ăṛbă=ṭāšĕṛ-dṛâ=.
ūlmō^{u}ūṣṭîn fèḥĕm-=ăšra. ūlkrâzī-d˘ lfăṛḫîn fèḥĕm-ṭĕmn-˘drô=, āu-
sèb=â. ūssalâm!

Generated at University of Alberta on 2021-01-07 13:57 GMT / https://hdl.handle.net/2027/njp.32101066088111
Public Domain in the United States, Google-digitized / http://www.hathitrust.org/access_use#pd-us-google
Digitized by Google
Original from PRINCETON UNIVERSITY

XXI

الغـايطـة ذالـقبّـاحـي

امـيـر الحـب دهـاني
تاغي شريبر وما يرفق شي طول الزمان
وفى غـراض الّي تهـواني
قد القضيب يتمايح ما بين الغصان
فى غـرصـة مـزيـانـة
ديدي وزويـون واللـقيـح على اللـوان
لاغـي يـا مـنّـانـة
لله واش جـابـك عـنـدي
وانتِ فى خطرك مهنّي
والحب والغرام شطنني
فى القلب زاد لي تمحان
فى القلب زاد لي تمحان
فى القلب زاد لي تمحان
فى القلب زاد لي تمحان
لله يـا اختـي صـولي والـموت ورانـا

Generated at University of Alberta on 2021-01-07 13:57 GMT / https://hdl.handle.net/2027/njp.32101066088111
Public Domain in the United States, Google-digitized / http://www.hathitrust.org/access_use#pd-us-google
Digitized by Google
Original from PRINCETON UNIVERSITY

XXI

ˇlɣâīṭa-dˇ lgĕbbâḥī.

ạ̄mīr-ˇ lhŏb dhậnī,

ṭâɣē-šrîr, mạ̄-īrfŏq-šī ṭaūl-ˇ zzmận;

ūfˇ ɣrâḍ-ˇ llī ṭĕḥụ̄ānī;

qĕd-ˇ lqḍèb īṭmâịăḥ-mạ̄-bīn-lĕɣṣân,

f-ɣĕṛṣa-mĕzịâna,

dîdī-uzụīuûn ūllqêḥ-ặ̄l ˇ llụ̄ân.

lâɣē-ịā̄-mĕnnâna!

lĕllâh, ụ̄š-ẓâbĕk-ə̄ặ̄ndî!

uụnṭe-f-ḥạ̀ṭṛăk mhặ̄nnî!

ūlḥŏbb-ūlĕɣṛàm-šṭặ̄nnî!

fˇ lgĕlb-zâd-lī-ṭĕmḥân!

fˇ lgĕlb-zâd-lī-ṭĕmḥân!

fˇ lgĕlb-zâd-lī-ṭemḥân!

fˇ lgĕlb-zâd-lī-ṭemḥân!

lĕllâh-ịā̄-ḥṭî, ṣụ̄li-ūlmụ̄ṭ-ūṛā̄nā!

Generated at University of Alberta on 2021-01-07 13:57 GMT / https://hdl.handle.net/2027/njp.32101066088111
Public Domain in the United States, Google-digitized / http://www.hathitrust.org/access_use#pd-us-google
Digitized by Google
Original from PRINCETON UNIVERSITY

ربّـي من بلاء يعـافي ويكافي بالحسان
مـرسولـك مـا يخطـانـا
جانـي بشير سوّلته عن جميع الاكرام
وادّخِـل لـك بالإ هـانـة
عدَى عدَى يا اختي رَى قلبي ما نساك
أالـغـزالـة ربّـي اعطـاك
أالـغـزالـة ربّـي اعطـاك
أالـغـزالـة ربّـي اعطـاك
أالـغـزالـة ربّـي اعطـاك
صولي بيّ ونصول بِـك حتّى انـا
ومـايـلَ هـداك مـولانـا
أالـيشاشرة آسّاريـت انـا
فى حـوز وسوس ورودانـا
ولا صبت عِوض المـزيانة
بـو عـيـون عيشة ومـنّـانـة

Generated at University of Alberta on 2021-01-07 13:57 GMT / https://hdl.handle.net/2027/njp.32101066088111
Public Domain in the United States, Google-digitized / http://www.hathitrust.org/access_use#pd-us-google
Digitized by Google
Original from PRINCETON UNIVERSITY

ṛ̆ebbī-mĕm-blâ-ī^{ə}ḍfẹ-ụikāfẹ-b^{ˇ} lḥsận!

mĕrsûlă̆k-ınā-iḅṭânā!

ž̌ânī-bšîr, sōûulṭo-^{ə}ă̆n-ž̌mẹ^{ə}-lĕkṛâm!

uụddḅĕ̆l-lă̆k-b^{ˇ} lẹḥâna!

^{ə}ạda-^{ə}ạda-ịā-ḅṭî, ṛā-gĕlbī-mā-nsâk! 20

ạ-lɣọzāla, ṛă̆bbī-ă̆^{ə}ṭâk!

ạ-lɣọzāla, ṛă̆bbī-ă̆^{ə}ṭâk!

ạ-lɣọzāla, ṛă̆bbī-ă̆^{ə}ṭâk!

ạ lɣọzāla, ṛă̆bbī-ă̆^{ə}ṭâk!

ṣụli-bẹịa, ụnṣûl-bẹk-ḥă̆ṭṭânā! 25

ụmāilā-hdâk-mụlânā!

ạ-līšă̆šrā, ssarīṭ-ânā

f-ḥaūz-ūsụs-ūrụdāna!

ūlạ-ṣĕ̆bṭ-^{ə}ẹuụd-lmĕzịâna,

bụ-^{ə}ịûn, ^{ə}ẹša ụmĕnnâna! 30

Generated at University of Alberta on 2021-01-07 13:57 GMT / https://hdl.handle.net/2027/njp.32101066088111
Public Domain in the United States, Google-digitized / http://www.hathitrust.org/access_use#pd-us-google
Digitized by Google
Original from PRINCETON UNIVERSITY

XXII

Proverbes et dictons agricoles.

1 لا جا بلّارج ما بقى فى الحرث ما يتعالج

2 لا جا الخطّيف يكون الخبز فى كل مخطاف

3 لا حبّك القمر بكماله فاش جاوك النجوم لا مالوا

4 لا حسّن جارك خمّر انتِ

5 لا تطرطق الرعد فى الصمايم يكون الموت فى منادم او فى البهايم

6 لا عملت علاش دشّابك حلّي علاش دصطلاح

7 لا كان الريح معك فى البيت علاش دسد الباب

8 لا كنت صاحب الظهر الظهر طويل ولا كنت صاحب الطماع الطماع يتقاضى

9 لا نفخ لك الريح صفّي

10 لا وقّدت الوقّادة فى ينّاير كيستبشر العام بالدخاير

11 اللهلا يجعل حبابنا ينكرونا ولا نكرونا ما فيهم خير

12 الّي اعطاك ودّاك والّي طلقك عشّاك والّي سكت عنك اطناك

13 الّي دخدمه طِعه والّي درهنه بِعه

14 الّيَ ما عرفك خصرك والّي ما عنده فلوس دّيه مسّوس وكلامه بين الناس خصارة

Generated at University of Alberta on 2021-01-07 13:57 GMT / https://hdl.handle.net/2027/njp.32101066088111
Public Domain in the United States, Google-digitized / http://www.hathitrust.org/access_use#pd-us-google
Digitized by Google
Original from PRINCETON UNIVERSITY

XXII

Proverbes et dictons agricoles.

1 *ilą-žâ-bĕllą̂rĕž, mą̄-bqâ-fˇlḥą̆ṛṭ mą̄-iṭ=álež.*

2 *ilą-žâ-ṭḥ̆ṭṭîf, ikṇ̂-ˇlḥ̆bz f-kŭl-mḥ̆ḥṭâf.*

3 *ilą̄-ḥą̆bbą̆k-ˇlqmaṛ bkmą̂lṇ, fą̂š-žâuą̆k-ˇnnžṇ̂m-ilą-mâlṇ.*

4 *ilą̄-ḥą̆ssĕn-žâṛą̆k, ḥą̆mmą̆ṛ-ˇnṭe*

5 *ilą̄-ttaṛṭą̂q-ˇṛṛ=âd-fˇṣṣmâīm, ikṇ̂n-ˇlmaų̂ṭ-f-mnąděm au-fˇlbḥą̂īm.*

6 *ilą̄-=mĕlṭ-ą̆=lą̂š-dĕššâbek, ḥą̂lli-=lą̂š-dĕṣṣṭlą́ḥ.*

7 *ilą̄-ką̂n-ˇrrḗḥ-m=ąk fˇlbḗṭ, ą̆=lą̂š-dsụd-ˇlḥą̂b?*

8 *ilą̄-kṇ̂nṭ-ṣâḥḗb-ˇḍḍṇ̂ḥṛ, ˇḍḍṇ̂ḥṛ-ṭuîl, ąilą̄-kṇ̂nṭ-ṣâḥḗb-ˇṭṭmâ=, ˇṭṭmâ=-ịeṭqâḍą̄.*

9 *ilą̄-nfą̆ḥ-lą̆k-ˇrrḗḥ, ṣą̆ffḗ.*

10 *ilą̄-uuggdĕṭ-ˇluggą̂da f-ieṇnâir, kaistą̆bšąṛ-ˇl=âm bˇddḥą̂īr.*

11 *ˇlleḥlâ-iž=ą̂l-ḥḥą̂bnā inĕkṛ̂ṇā, ąilą-nĕkṛ̂ṇā, mą̄-ʃḗḥem-ḥaīr.*

12 *ˇllī-=ṭą́k, uuddą̂k, uąllī-ṭą̂lqą̆k, =ąššą̂k, uąllī-skĕṭ-=ą̂nnąk, ˇṭnâk.*

13 *ˇllī-dḥ̆ĕdmṇ̂, ṭḗ=ṇ̂, uąllī-dṛą̂hnṇ̂, bḗ=ṇ̂.*

14 *ˇllī-mą-=ą̆ṛfą̆k, ḥą̆ṣṛą̆k, uąllī-mą̄-=ą̂ndṇ-flûs, daiiṇ̂-mĕssûs, ąklą̂mṇ-bīn-ˇnnąs ḥṣą̂ṛa.*

Digitized by Google
Original from PRINCETON UNIVERSITY
Generated at University of Alberta on 2021-01-07 13:57 GMT / https://hdl.handle.net/2027/njp.32101066088111
Public Domain in the United States, Google-digitized / http://www.hathitrust.org/access_use#pd-us-google

15 اللّي ما عنده جاج ذبّاح واللّي ما عنده مراة صوّاط

16 اللّي ما عنده زرع ديما مجواع من الناس يتخبع

17 اللّي يدخل للواد يخمّر رجله

18 باش دقتل باش دموت

19 البقرة ما دحلب وحفّوش حداها

20 تُبْ لله يتوب عليك

21 ثوب العيرة ما ينقاز

22 جُل دعرف الناس حاجتك خيار من حاجة الناس

23 اجمع درستك وخلّيها حتى ياتيك الريح وصفّيها

24 حافد الشر يموت فيه

25 الحبل لا تقنّب تقطّع

26 حبيبك يمضغك وما يبلعك شي

27 الحديد ما يندق عا فى طروته

28 حيّان بو ثلوج اوّله بيضة واخره عسلوج

29 خاك هو من وتاك اللّي ذل خاه ذل قفاه

30 خزّان الكذوب ما يصيب ما يطلّع

31 خصرتك وما دستهل شى الغيار

32 الخوّاف ما خافت عليه يمّاه

33 الخير مراة والشر مراة

34 ذتهرّس منجله يلقي منه محيتشة

Generated at University of Alberta on 2021-01-07 13:57 GMT / https://hdl.handle.net/2027/njp.32101066088111
Public Domain in the United States, Google-digitized / http://www.hathitrust.org/access_use#pd-us-google
Digitized by Google
Original from PRINCETON UNIVERSITY

15 *ˇllī-mą̄-ɜą̆ndǫ̂-dg̊ą̂ž, dĕbbâḥ, uu̯llī-mą̄-ɜą̆ndǫ̂-mṛâ, ṣǫu̯ât.*

16 *ˇllī-mą̄-ɜą̆ndǫ̂-zṛąɜ, dîmą̄-mĕžu̯ą̂ɜ, mˇnnąs-ąitḫą̆bbą̆ɜ.*

17 *ˇllī-idḫǫ̆l-ˇllu̯ą̂d, iḫą̆mmą̆ṛ-rĕžlǫ̂.*

18 *bą̂š-dĕqtel, bą̂š-dmû̊t.*

19 *ˇlbą̆qṛā-mą̂-dą̆ḥlą̆b, ūḥaggû̊š-ḥdą̂hā.*

20 *ṭû̊b-lĕllą̂h, iṭû̊b-ą̆ɜlę̆k.*

21 *ṭau̯b-ˇlɜę̂ra mą̄-ingą̂ž.*

22 *žu̯l, daɜṛaf-ˇnnas! ḥâšṭą̆k-ḫi̯ą̂ṛ-m-ḥâšṭ-ˇnnąs!*

23 *ˇžmą̆ɜ-dĕrstą̆k ūḫą̆llę̂hā, ḥą̆ṭṭą̄-i̯âṭīk-ˇrrę̂ḫ ūṣǫ̂ffę̂hā!*

24 *ḥâgę̆d-ˇšš̆ą̆ṛ imû̊ṭ-fę̂ḥ.*

25 *ˇlḫbĕl, ila-ṭqą̆nnĕb, ṭqą̆ṭṭą̆ɜ.*

26 *ḫbîbą̆k-imąḍ-ɣą̆k ūmą̄-ibąlɜą̆k-šî.*

27 *ˇlḥdîd-mą̄-indą̆q ɜâ-f-ṭṛau̯ṭǫ̂.*

28 *ḥąi̯ą̂n bū-ṭlû̊ž, ā‿uluǫ-bę̂ḍa, u̯aḫṛǫ-ɜą̆slû̊ž.*

29 *ḫâk-hǭu̯a-mĕn-u̯aṭą̂k; ˇllī-dą̆l-ḫâh, dą̆l-ˇqfą̂h.*

30 *ḫą̆zzą̂n-ˇlkdû̊b mą̄-iṣę̂b-mą̄-iṭą̆llą̆ɜ.*

31 *ˇḫṣą̆ṛṭę̆k ūmą̄-dĕsthą̆l-šî-lɣi̯ą̂ṛ.*

32 *ˇlḫǭu̯ą̂f, mą̄-ḫâfĕṭ-ą̆ɜlę̂h i̯ęmmą̂h.*

33 *ˇlḫą‿ir-mṛâ ūššą̆ṛ-mṛâ.*

34 *dĕṭḫą̆rrĕs-mĕndg̊lǫ̂, ilqę̂-mĕnnǫ-mḫĕṭšâ.*

Generated at University of Alberta on 2021-01-07 13:57 GMT / https://hdl.handle.net/2027/njp.32101066088111
Public Domain in the United States, Google-digitized / http://www.hathitrust.org/access_use#pd-us-google
Digitized by Google
Original from PRINCETON UNIVERSITY

35 ذغرصته ينفعك ودذوق غلّته كيف تطيب سِوَى منادم لا غرصته
يقلّعك ويعّوِف عليك من الشعاب كيف الذيب

36 دُل المراة باختها

37 الراكب على الجرف عوّام

38 راي المراة لا ددبره

39 زوج ذالطيور ما يتّاواوا على عود واحِد

40 شاة الزغبي درعى فى الطرف

41 الشتاء ذالنيسان دعوّر المحيّي فى الكيفان

42 شد فمّك ما يصيب الهم متّاين يبداك

43 شكّار راصه بلّغ له السلام

44 صاحب صنعتك عدوك

45 صح العين ما رات

46 الصادق حبيب الله والعاقل ما يكون طمّاع

47 ضد طليبك لا دضد حبيبك

48 اضرب فى البرداع يفطن الحمار

49 الضيف المبارك يصادف عشاه

50 الطبل لا قلّق سكت

51 طوّل على صاحبك دصطابه

52 طير الجبل ما يتّاوى مع طير اللوطا

53 العربي والفار لا دورّيه باب الضار

Generated at University of Alberta on 2021-01-07 13:57 GMT / https://hdl.handle.net/2027/njp.32101066088111
Public Domain in the United States, Google-digitized / http://www.hathitrust.org/access_use#pd-us-google
Digitized by Google
Original from PRINCETON UNIVERSITY

35 *dγrĕṣṭô, inăfəăk, uddôq-ˇγellṭô kīf-ˇṭṭèb, siua-mnâděm, ilā-γrĕṣṭô iqălləăk. uiəauuęg-ăəlèk mˇššəâb-kīf-ˇddîb.*

36 *dŏl-ˇlmṛâ-baḫṭā.*

37 *ˇṛrâkĕb-ăəl-ˇldğŏṛf əauuām*

38 *ṛāi-ˇlmṛâ lā-ddîrọ.*

39 *zauž-dˇṭṭiôṛ mā-ittaūâu-əla-əaūd-uâḥèd.*

40 *šâṭ-ˇzzŏγbē dăṛəâfˇṭṭăṛf.*

41 *ˇššta-dˇnnīsân adəauuăṛ-lĕḥiè-fˇlkīfân.*

42 *šŏd-fummăk, mā-išèb-ˇlḥam mĕnnain-ibdâk.*

43 *šĕkkāṛ-râṣọ bĕllăγ-lọ-sslâm.*

44 *ṣâḥĕb-ṣnăəṭăk ăədûk.*

45 *ṣaḥ-ˇləain mâ-ṛāṭ.*

46 *ˇṣṣădq-ḥbîb-ăllâh, ūləâqèl-mā-ikôn-ṭămmâə.*

47 *ḍăd-ṭlîbăk, lâ-ddăd-ḥbîbăk!*

48 *dṛăb-fˇlbĕrdâə, ięfṭăn-ˇlḥmâṛ.*

49 *ˇddaîf-ˇlmbâṛĕk iṣādĕf-ăəšâh.*

50 *ˇṭṭbăl, ilā-qallăq, skĕṭ.*

51 *ṭauul-ăəla-ṣâḥbăk, dĕṣṭâbọ.*

52 *ṭaiṛ-ˇldğbĕl ma-ittaūd-məa-ṭaiṛ-ˇllūṭa.*

53 *ˇləăṛbi-uulfâṛ, lā duurrèb-bâb-ˇddâṛ.*

Generated at University of Alberta on 2021-01-07 13:57 GMT / https://hdl.handle.net/2027/njp.32101066088111
Public Domain in the United States, Google-digitized / http://www.hathitrust.org/access_use#pd-us-google
Digitized by Google
Original from PRINCETON UNIVERSITY

54 علّم ولدك القناعة فى الرحا يصيبها فى الغلا

55 العِلّة لا طالت عبّت

56 اعمل ما عمل جارك ولّا حوّل باب ضارك

57 اعمى بن اعمى الّي يشوف السحاب فى السماء ويغطّص حوايجه فى الماء

58 عيب على الرجل دقول له المراة عيّبني وما يعيّبها شي وعيب على الرجل دقول له المراة طلّقني وما يطلّقها شي

59 غيبوا دجيبوا

60 فاين صديقك فاين عدوك

61 قال له واش خرّجك االفار قال له المطيرقة والمصمار

62 كبّر الجرح لا بُد من الصلح

63 الكذوب يزوّجوا والرفود ما يرفدوا شي

64 كل ما وقع فيه الخير ابياضك يا فاعل الخير

65 كل من طاح لحافه طاح كلامه

66 كل من هو طمّاع بصيرته معمية

67 كمّش يدّك ما يعضّك شي الحنوشة

68 لا دثِق بالليالي لا صحّت ولا بالخيل لا ولّت ولا بالعقوز لا صلّت

69 لا دفرح بالخرفان والجديان حتى دخرج الليالي وحيّان

70 اللعقة فى المسن فى بلاد الامان ما مايل لها ثمن

Generated at University of Alberta on 2021-01-07 13:57 GMT / https://hdl.handle.net/2027/njp.32101066088111
Public Domain in the United States, Google-digitized / http://www.hathitrust.org/access_use#pd-us-google
Digitized by Google
Original from PRINCETON UNIVERSITY

54 ˇʾăllĕm-uu̯ldăk-ˇlqnâʾā-fˇrrḥâ, isêbā-fˇlʸlâ.

55 ˇlʾĕllā, ila-ṭâlăṭ, ʾăbbâṭ.

56 ăʾmĕl-mā-ʾmĕl-dğârăk, u̯llâ-ḥō͡u̯ul-bâb-dârăk.

57 ăʾmâ-bĕn-ăʾmâ, ˇllī-išôf-ˇssḥâb-fˇssmâ, ui̯ʸaṭṭăs-ḥu̯âžo-fˇlmâ.

58 ʾa͡i̯b-ăʾl-ˇrrăžel, adqûllo-lmrâ : " ʾăbbênî! " ūmā-iʾăbbêhā-šî, ūʾa͡i̯b-ăʾl-ˇrrăžel, adqûllo-lmrâ : " ṭallăqnî! " ūmā iṭăllqâ-šî.

59 ʸêbō, džêbō.

60 ʃain-ṣdîqăk, ʃain-ăʾdûk.

61 qâllo : " u̯âš-ḥarržăk, ā-lfâr? " qâllo : " lmṭêrqa-ulmĕṣmâr! "

62 kăbbăr-¨ldğŏrḥ, lâ-bu̯d-mĕn-ˇṣṣŏlḥ.

63 ˇlkdûb-izō͡u̯âžō, ūrrfûd mā-irĕʃdō-šî.

64 kŭl-mâ-ūqăʾ, fêh-ˇlḥa͡i̯r. ā-biâdêk iâ-faʾêl-lḥa͡i̯r!

65 kŭl-mĕn-ṭâḥ-lḥâfo, ṭâḥ-klâmo.

66 kŭl-mĕn-hō͡u̯a-ṭêmmâʾ, bṣêrṭo-măʾmêia.

67 kĕmmĕš-ieddăk, mā-iʾaḍḍûk-šī-lḥnûša.

68 lâ-dṭêq-b¨lliâli ilā-ṣḥât, u̯alâ-bˇlḥîl ilā-üllâṭ u̯alâ-bˇlʾaggûž ilā-ṣăllâṭ.

69 lâ-dfrăḥ-b¨lḥêrfân üldğêdiân, hăṭṭa-dêḥrôž-ˇlliâli-ūḥa͡i̯iân.

70 ˇllăʾqa-fˇlmsân f-blâd-lāmân, mā-māil-lâ-ṭaman.

Generated at University of Alberta on 2021-01-07 13:57 GMT / https://hdl.handle.net/2027/njp.32101066088111
Public Domain in the United States, Google-digitized / http://www.hathitrust.org/access_use#pd-us-google

Digitized by Google
Original from PRINCETON UNIVERSITY

71 اللياالى لا نطحت فرّنت ولا ركلت صلحت

72 مدّاح الدشر ما يفرّج

73 المسلم ما يكره عا خاه

74 من قلّة النيّة لا ربحت لا انا ولا انتِنا

75 من لا يعرف يهدى

76 نيّة الراعى فى كرشه

77 هاني من لا ساق خبر

78 هوّنها دهون

79 وجبة خيار من ميعاد

80 وزّامة كدجيب المنجل فى حزامها

81 ولاكِن ما يحشم شي الحزّاق يحشم دفالس حداه

82 ولد الصواب ما يمرّث

83 يبراير خلّى زغب المعيز كيتطاير

Generated at University of Alberta on 2021-01-07 13:57 GMT / https://hdl.handle.net/2027/njp.32101066088111
Public Domain in the United States, Google-digitized / http://www.hathitrust.org/access_use#pd-us-google
Digitized by Google
Original from PRINCETON UNIVERSITY

71 ˇllịălı, ilā-năṭḥăṭ, fă̱ṛṛṭĕṭ, ū̱ịlā-rĕklĕṭ, ṣalḥăṭ

72 mĕddạḥ-ˇ ddšạr mạ̄-ifạ̄ṛṛĕž.

73 ˇlmĕslĕm mậ-ikɾă̱h ⁼á-ḥáh.

74 mĕn-qă̱llă̱ṭ-ˇnneịa, mậ-rbă̱ḥṭ-lạ̣nā-ụạld-nṭẹna.

75 mĕllậ-ịạ̈⁼ṛă̱f ịẹhdâ.

76 neịeṭ-ˇṛṛd⁼ẹ f-kĕršọ.

77 hạ̣ni mĕllạ̣-sâq-ˇḥbaṛ.

78 hạ^{u}ụ̄nhâ, dạ̈hụạ̈n.

79 ụ̈žba-ḥịâṛ-mĕn-mẹ⁼ád.

80 ụ̄ŭrrậma kạ̈dẓẹb-ˇlmĕndğĕl-f-ḥzậmā.

81 ụạlâkẹn-mạ̄-iḥšĕm-šṯ-lḥạzzâq, iḥšĕm-dgạleₛ-ḥdậh.

82 ^{u}ụld-ˇṣṣụâb mậ-imĕrrĕṭ.

83 ịẹbrâịẹṛ ḥĕllā-zɣạb-ˇlm⁼ẹẓ kạiṭṭâịẹṛ

Generated at University of Alberta on 2021-01-07 13:57 GMT / https://hdl.handle.net/2027/njp.32101066088111
Public Domain in the United States, Google-digitized / http://www.hathitrust.org/access_use#pd-us-google

Digitized by Google
Original from PRINCETON UNIVERSITY

Generated at University of Alberta on 2021-01-07 13:57 GMT / https://hdl.handle.net/2027/njp.32101066088111
Public Domain in the United States, Google-digitized / http://www.hathitrust.org/access_use#pd-us-google

Digitized by Google

Original from
PRINCETON UNIVERSITY

TRADUCTION.

Generated at University of Alberta on 2021-01-07 13:57 GMT / https://hdl.handle.net/2027/njp.32101066088111
Public Domain in the United States, Google-digitized / http://www.hathitrust.org/access_use#pd-us-google

Digitized by Google

Original from
PRINCETON UNIVERSITY

Generated at University of Alberta on 2021-01-07 13:57 GMT / https://hdl.handle.net/2027/njp.32101066088111
Public Domain in the United States, Google-digitized / http://www.hathitrust.org/access_use#pd-us-google

Digitized by Google

Original from
PRINCETON UNIVERSITY

I

Le Rat et la Grenouille (1).

Le rat demanda l'hospitalité à la grenouille : « O ma tante grenouille, lui dit-il, je veux loger avec toi, dans ton trou ! — Tu n'es qu'un brigand, répliqua-t-elle !Notre voisinage ne me vaudra rien ! Je suis une femme (*sic*) humble; tes entrées et tes sorties répétées finiront par m'attirer quelque mésaventure ! — Laisse-moi habiter chez toi, répondit le rat. Quand je voudrai sortir, je te demanderai ton avis ! — Alors, dit la grenouille, sois le bienvenu ! »

Il habita chez elle et, dès lors, entra et sortit à tout instant. Une fois, un oiseau, qu'on appelle le faucon et qui est le roi des oiseaux, se mit à le guetter; comme il sortait du trou, il fondit sur lui, mais le manqua. Le rat, affolé, rentra en courant et se précipita au fond du trou, non sans avoir bousculé la grenouille au passage. Celle-ci lui dit : « Voilà que tu te mets à agir selon mes prévisions ! Va-t-en hors de chez moi ! » Le rat lui demanda : « Attache ma patte à la tienne ! Quand je voudrai sortir, tu n'auras qu'à me retenir ! »

Un jour, il sortit du trou, sa patte toujours attachée à celle de la grenouille. Elle, par oubli, omit de le retenir. L'oiseau, qui guettait le rat, fondit sur lui, le saisit dans ses serres et s'éleva dans les airs avec sa proie; la grenouille, attachée, suivit le même chemin, la tête en bas.

On lui dit : « Qu'as-tu, grenouille, à t'en aller ainsi sus-

(1) Cf. *La Grenouille et le Rat*, La Fontaine, *Fables*, liv. IV, f. 11. Une version berbère de ce conte est donnée par Abès, *Première Année de Langue Berbère* (Dialecte du Maroc Central), Rabat, 1916, texte des Aït Sgougou, Izayan, p. 94. Cf. également la version persane de Djalâl ad-dîn Roûmî, *Mathnawî*, trad. allemande de G. Rosen, Leipzig, 1849, VI, 65, p. 328; VI, 69, p. 360.

Generated at University of Alberta on 2021-01-07 13:57 GMT / https://hdl.handle.net/2027/njp.32101066088111
Public Domain in the United States, Google-digitized / http://www.hathitrust.org/access_use#pd-us-google
Digitized by Google
Original from PRINCETON UNIVERSITY

pendue, la tête en bas ? Que t'est-il arrivé ? — Vous me voyez, répondit-elle ! N'ayant rien fait moi-même, je m'en vais, suspendue, par le chemin des fils du péché ! »

II

Le Lion et l'Homme.

Deux hommes s'en allaient faire du bois à la forêt. Ils trouvèrent sur le chemin la trace du lion. L'un d'eux dit à son compagnon : « Voici la trace du lion ! — Où donc allons-nous ? » L'autre lui répondit : « Continuons donc notre route ! Peu importe ! » Et ils allèrent à leur travail. Au moment du retour, le premier dit au second : « Passons donc par un autre chemin ! — Mais non ! répliqua l'autre, rentrons simplement par le même ! — Moi, dit le premier, j'ai trouvé sur ce chemin la trace du lion. Par Dieu ! je ne le suivrai pas pour rentrer ! » Et il s'en alla par un sentier de crêtes, qui était plus élevé.

L'autre revint par le premier chemin, et, arrivé à l'endroit où ils avaient remarqué la trace du lion, il trouva l'animal lui-même. « Salut, ô mon oncle lion, lui dit l'homme ! — Salut, répondit le lion ! — Que fais-tu là, mon oncle ? — Il me faut pour remède la cervelle d'un homme, et Dieu, en te conduisant ici, me procure la tienne ! — Oncle lion, répartit l'homme, me croiras-tu si je te fais un serment ? — Oui, dit le lion. — Eh bien ! je jure par Dieu que je n'ai pas de cervelle ! Par Dieu ! si j'avais de la cervelle, je ne serais pas repassé par ici ! Celui qui en a vraiment, vois-le donc qui s'en va là-bas, par les crêtes ! » Le lion lui dit : « C'est bien ! Va-t-en ! »

Generated at University of Alberta on 2021-01-07 13:57 GMT / https://hdl.handle.net/2027/njp.32101066088111
Public Domain in the United States, Google-digitized / http://www.hathitrust.org/access_use#pd-us-google
Digitized by Google
Original from PRINCETON UNIVERSITY

III

Le Chacal, le Renard et le Lion (1).

Un jour, le chacal, le renard et le lion s'en furent à la chasse. Ils prirent un ours, une perdrix et un lapin et s'arrêtèrent pour en faire le partage. Le renard dit au chacal : « Partage toi-même, ô mon oncle chacal ! — Soit, dit le chacal ! Au nom de Dieu ! » Alors, il déposa la perdrix devant le lion, l'ours devant lui et le lapin devant le renard. Puis, il dit : « Que chacun prenne ce qu'il a devant lui ! » Alors le lion allongea sa patte vers la tête du chacal et le griffa si fort que le sang commença à couler. Le chacal dit au renard : « A ton tour de faire le partage ! » Il était persuadé que l'autre n'agirait pas autrement que lui-même et qu'il subirait le même châtiment de la part du lion.

Mais le renard se montra malin en l'occurrence. Il prit l'ours de devant le chacal et le donna au lion, en lui disant : « Voilà pour le déjeuner de mon maître ! » Puis, il prit la perdrix et dit : « Voilà pour le dîner de mon maître ! » Enfin, il enleva le lapin qui se trouvait devant lui, et le donna au lion, en lui disant : « Voilà pour le souper de mon maître ! »

Le lion, satisfait, dit au renard : « Qui t'a appris à partager de la sorte ? Tu es un homme plein de jugement ! — C'est, répliqua le renard, cette couronne de plaies que le chacal a sur la tête ! »

(1) Cf. *le Roman de Renart*, éd. Ernest Martin, Strasbourg, 1881-1887, branche XVI : *le Partage de Renart* et Lucien Foulet, *Le Roman de Renard*, Paris, 1914, p. 460-467; La Fontaine, liv. I, f. 6 : *La Génisse, la Chèvre et la Brebis en société avec le Lion*. Le même sujet se retrouve dans un conte touareg : Hanoteau, *Essai de Grammaire de la Langue Tamachek'*, Paris, 1860, p. 133-135. Cf. R. Basset, *Contes populaires Berbères*, Paris, 1887, notes, p. 225-226; *Nouveaux Contes Berbères*, Paris, 1897 : un conte de l'Oued Righ, *Le Lion, le Chacal et la Hyène*, p. 29 et notes, p. 265 sqq.

Generated at University of Alberta on 2021-01-07 13:57 GMT / https://hdl.handle.net/2027/njp.32101066088111
Public Domain in the United States, Google-digitized / http://www.hathitrust.org/access_use#pd-us-google
Digitized by Google
Original from PRINCETON UNIVERSITY

IV

Notre Seigneur Salomon et la Huppe (1).

Un jour, Sîdnâ Slîmân alla à la chasse. Il vit, posé sur une branche, un petit oiseau qu'on appelle la huppe, et, à côté, un enfant qui disposait un piège pour s'en emparer. Notre Seigneur Salomon dit à l'enfant : « Que fais-tu, ô enfant ? — Je place un piège afin de prendre le petit oiseau que voici ! », répondit-il, en montrant la huppe. Alors Notre Seigneur Salomon se tourna vers elle et lui dit : « Ne vois-tu pas que cet enfant dispose un piège pour te prendre ? Et tu restes là ! ne vas-tu pas t'enfuir ? » La huppe lui dit : « Ah ! ah ! ah ! ô mon maître, je vois l'eau au-dessous de la septième terre (2), et cet enfant veut me prendre à son piège ! Voilà une chose curieuse ! » Notre Seigneur Salomon lui dit : « Tant pis ! Je t'ai mise au courant. Là se borne mon rôle. Tu sais ce qu'il te reste à faire ! » Et il continua sa chasse.

Sur le soir, à son retour, il retrouva le petit oiseau entre les mains de l'enfant, qui s'en amusait. Notre Seigneur Salomon lui dit : « Huppe, tu m'avais pourtant dit que tu voyais l'eau au-dessous de la septième terre, et tu étais curieuse de savoir comment cet enfant ferait pour te prendre à son piège ! — O maître, lui répondit la huppe, en vérité, j'ai tenu ce langage. Mais quand l'adversité s'abat, les yeux deviennent aveugles (3) ! — Les gens ont dit, conclut-il

(1) L'histoire de la huppe, souvent incorporée dans la légende du roi Salomon et de la reine de Saba, a été rapportée en arabe par eth-Tha'lîbî, *Qiṣaṣ el-Anbiyyâ*, éd. du Qaire, 1292 H, t. I, p. 271 sqq. et ed-Damîrî, *Ḥaïat el-Ḥaïawân el-Kobrâ*, le Qaire, 1278, t. II, p. 516 sqq., s. v. هدهد. Cf. Weil, *Biblische Legenden der Musulmanner*, Francfort s. M., 1845, in-12, p. 246 sqq.; Grünbaum, *Neue Beitrage Semitischen Sagenkunde*, Leiden, 1893, in-8, p. 211 sqq. et l'article de A. J. Wensinck dans l'*Encyclopédie de l'Islâm*, Leide, 1916, II, p. 351, s. v. *hudhud*.

(2) Allusion à la vue perçante de la huppe.

(3) Cette phrase et la suivante ont passé en proverbe chez les Jbâla.

Generated at University of Alberta on 2021-01-07 13:57 GMT / https://hdl.handle.net/2027/njp.32101066088111
Public Domain in the United States, Google-digitized / http://www.hathitrust.org/access_use#pd-us-google
Digitized by Google
Original from PRINCETON UNIVERSITY

alors : « Il finit par arriver malheur à qui s'enorgueillit ! » (1).

V

Le Renard et le Lion (2)

Un jour que le lion était malade, les animaux allèrent tous lui rendre visite. Seul, le renard ne vint pas. Le chacal, qui était en mauvais termes avec le renard, se dit : « Il faut que je me plaigne du renard au lion ! Quand ce dernier s'enquerra de lui, je dirai du mal sur son compte ! »

Au moment où les animaux s'apprêtaient à prendre congé du lion, celui-ci les interrogea : « Etes-vous tous venus, ou non ? » Le chacal prit la parole : « O maître, il ne manque que le renard : il a juré qu'il ne viendrait pas te voir ! » Le lion dit alors aux animaux : « Allez le chercher ! »

Le renard, mis au courant avant leur arrivée chez lui, s'en alla, tout seul, trouver le lion, qui lui dit : « Pourquoi n'es-tu pas venu avec les animaux ? — Maître, lui répondit-il, j'ai appris que tu étais malade, et je me suis mis à chercher, à ton intention, un remède que je viens de découvrir. — Quel est-il, demanda le lion ? — O maître, c'est le tendon du jarret du chacal ! Il suffira à mon maître de le manger pour guérir sur le champ. »

(1) Ce proverbe s'est conservé en jeblî sous sa forme classique :

مَنْ تَعَجَّبَ فِي نَفْسِهِ فَقَدْ هَلَكَ.

(2) Cf. l'épisode de Renart médecin (*Roman de Renart*, branche X; Foulet, *op. cit*, p. 361-366); La Fontaine, IV, 14 : *Le Lion malade*. Cf. un conte hottentot ap. Bleek, *Reineke Fuchs in Africa*, Weimar, 1870, I, p. 15 : *Le Lion malade*; Loqmân, *Fables*, éd. Cherbonneau, Paris, 1875, n° 6; *Le Lion et le Renard*, fable hébraïque traduite par Pichard, *J. A. P.*, août 1835, p. 184-186; Landsberger, *Die Fabeln des Sophos*, Posen, 1859, n° 45 : *le Lion et le Renard;* Vartân, *Fables Arméniennes*, Paris, 1825, n° 1 : *le Lion malade;* Reinisch, *Die Nuba-Sprache*, Vienne, 1879, I, 202, dialecte nouba de Fedidja : *Le Lion et le Renard*; une version tigraï (Abyssinie), in Schreîber, *Manuel de langue tigraï*, Vienne, 1887-93, II° partie, 91 : *La précaution du Renard.*

Generated at University of Alberta on 2021-01-07 13:57 GMT / https://hdl.handle.net/2027/njp.32101066088111
Public Domain in the United States, Google-digitized / http://www.hathitrust.org/access_use#pd-us-google
Digitized by Google
Original from PRINCETON UNIVERSITY

Alors le lion envoya chercher le chacal, et, dès son arrivée, lui arracha le tendon du jarret qu'il dévora (1). Le renard assistait au spectacle. Le chacal sortit en boitant. Le renard le suivit et lui dit : « Combien as-tu payé ces grègues rouges, oncle chacal ? » Il appelait ainsi le sang qui coulait le long des pattes du chacal. Celui-ci répondit : « C'est toi qui me les as taillées ! — Parfaitement, dit le renard, mais avec les ciseaux dont tu t'étais servi contre moi, tout d'abord, et dont j'ai usé à mon tour ! »

VI

Le Chat pèlerin (2).

Un chat était allé en Orient pour y faire son pèlerinage. Il l'accomplit et revint chez lui. Dès la nouvelle de son arrivée, tous les chats se réunirent et lui rendirent visite pour le féliciter de son heureux retour. Puis, s'étant acquittés de ce soin, ils s'en allèrent.

Alors, les rats se dirent : « Comment ! les chats vont chez el-Ḥâjj le chat, le félicitent de son retour, et nous, nous n'irions pas ! Préparons-nous et allons voir si la grâce de Dieu s'est étendue sur lui et lui a interdit désormais de nous manger, ou bien si ses yeux témoignent toujours de sa scélératesse ! »

Et ils se cotisèrent pour lui acheter un chapelet; ils le remirent à leur chef, le chargèrent de le porter et de l'offrir au chat pèlerin, puis se dirigèrent vers la demeure de ce dernier. Quand ils furent arrivés à proximité, leur chef leur dit : « Restez à l'écart ! Je vais aller près de lui et voir si ses yeux m'inspirent confiance. Dans ce cas, je vous

(1) C'est ainsi que les Jbâla expliquent pourquoi les jarrets des chacals sont décharnés.

(2) Cf. R. Basset, *Nouv. Cont. Berb.* : un conte de l'Oued Righ, *Le Chat et le vieux Rat*, nº 67, p. 10 et notes, p. 254.

Generated at University of Alberta on 2021-01-07 13:57 GMT / https://hdl.handle.net/2027/njp.32101066088111
Public Domain in the United States, Google-digitized / http://www.hathitrust.org/access_use#pd-us-google
Digitized by Google
Original from PRINCETON UNIVERSITY

appellerai. » Arrivé à un pas de distance du chat, le rat le regarda et vit ses yeux briller et ses moustaches trembler. Il lui jeta le chapelet et revint en fuyant parmi les rats, ses frères.

Ils lui dirent : « Comment l'as-tu trouvé ? — Pour ce qui est du pèlerin, répondit-il, il en a parfaitement l'aspect. Mais ses moustaches continuent à frémir et il n'a rien perdu de son agilité ! Aussi, vais-je vous payer ma part sur le prix du chapelet, et que celui qui n'a pas de trou en creuse un et s'y terre ! » Alors, tous les rats prirent la fuite.

VII

Le Chacal et le Hérisson (1).

Le chacal dit au hérisson : « Allons voler dans un jardin ! — Allons, dit le hérisson ! » Après avoir marché, ils parvinrent au jardin, y entrèrent et se mirent à manger des me-

(1) Une version de ce conte, très voisine de celle-ci, a été publiée par Kampffmeyer, *Weitere Texte*, p. 68. Les versions berbères sont nombreuses ; versions du Mzâb, R. Basset, *Cont. pop. Berb.* (*Le Lièvre et le Chacal*), p. 5-6; *Nouv. Cont. Berb.*, p. 193 sqq. ; *Etude sur la Zénatia du Mzab*, Paris, 1893, p. 101; version d'Ouargla, R. Basset, *Nouv. Cont. Berb.* (*Le Hérisson, le Chacal et le Lion*), p. 12-14 et 257 sqq.; version de Bougie, *ibid.* (*La Panthère, le Chacal et le Hérisson*), p. 18-19; version chaouïa de l'Aurés, G. Mercier, *Le Chaouïa de l'Aurés*, Paris, 1896, (*Histoire du Lion, du Chacal, de l'Anesse et du Hérisson*), p. 68-71; version des Beni Snous, Destaing, *Etude sur le Dialecte Berbère des Beni Snous*, t. I, Paris, 1907, p. 243; version chelha du Tazerouâlt, Stumme, *Elf Stücke im Silha Dialekt*, Leipzig, 1894, p. 8-18; versions rifaines, Biarnay, *Etude sur les dial. berb. du Rif*, p. 139 et p. 142; version des Aït Mjild, Abés, *op. cit.*, p. 89. Cf. la version des Taïtoq, Masqueray, *Observations grammaticales et textes de la temahaq des Taïtoq*, publiés par R. Basset et Gaudefroy-Demombynes, Paris, 1896-97, p. 167. Le Chacal qui, ayant trop mangé, ne peut plus sortir du trou par lequel il est entré, fait songer à La Fontaine, *Fables*, III, 17 : *La Belette entrée dans un grenier.*

Generated at University of Alberta on 2021-01-07 13:57 GMT / https://hdl.handle.net/2027/njp.32101066088111
Public Domain in the United States, Google-digitized / http://www.hathitrust.org/access_use#pd-us-google
Digitized by Google
Original from PRINCETON UNIVERSITY

lons. Le hérisson, tout en mangeant, s'en allait, à tout instant, au trou pratiqué dans la haie, par lequel ils étaient entrés, voir si son ventre enflé lui permettait encore de sortir (1). A un moment donné, jugeant qu'il avait atteint la limite, il appela le chacal et lui dit : « Arrête-toi et allons-nous en ! — Bon ! dit l'autre ».

Quand ils furent arrivés au passage, le hérisson traversa la haie; mais le chacal avait trop mangé de melons et son ventre enflé ne lui permettait plus de franchir l'issue. Il appela le hérisson et lui dit : « Alors, vais-je donc rester dans ce jardin ? — Si son propriétaire ne vient pas, tu y passeras la nuit et la journée, répliqua le hérisson ! — Trouve-moi au moins un moyen de me sauver, si le propriétaire vient ! — S'il vient, étends-toi sur le sol et fais semblant de dormir. Lui t'appliquera quelques bons coups de son bâton. Ne remue pas, prends patience et fais le mort. Alors, il te saisira par la queue et te jettera par dessus la haie. Tu t'enfuiras sur tes pattes : le monde est grand ! »

Après lui avoir fait ces recommandations, le hérisson s'en alla et le chacal passa la nuit dans le jardin. Au matin, le maître du jardin arriva et trouva le chacal étendu à terre, faisant le mort (2). Il le frappa de quelques coups de bâton; le chacal supporta l'épreuve et l'autre finit par se dire : « Il est mort ! » Il le saisit par la queue et le lança par dessus la haie. Le chacal se dressa sur ses pattes et prit la fuite.

(1) Sur le hérisson qui prend la précaution de vérifier s'il pourra traverser la haie, cf. R. Basset, *Nouv. Cont. Berb.*, note 134, p. 256-257.

(2) Sur le chacal qui fait le mort pour sauver sa vie, cf. Basset, *ibid.*, p. 257. Cf. une ruse identique de Renart, à l'occasion d'un vol de poissons, dans la branche III du *Roman* (Foulet, *op. cit.*, p. 261).

Generated at University of Alberta on 2021-01-07 13:57 GMT / https://hdl.handle.net/2027/njp.32101066088111
Public Domain in the United States, Google-digitized / http://www.hathitrust.org/access_use#pd-us-google
Digitized by Google
Original from PRINCETON UNIVERSITY

VIII

Le Chacal et la Brebis (1).

Le chacal labourait avec la brebis. Après la moisson, quand le grain fut battu, la brebis dit au chacal : « Mesure la récolte ! — Au nom de Dieu ! approuva le chacal. — Avons-nous droit à la moitié chacun, ou non ? questionna la brebis. — Il me revient les quatre cinquièmes, répondit le chacal; à toi, l'autre cinquième ! » Et il se mit à mesurer, en disant : « Voici un premier boisseau pour moi, voici un second boisseau pour moi, voici un troisième et un quatrième pour moi. Voici le cinquième pour la brebis : elle s'en rassasiera, sinon, puisse Dieu ne jamais rassasier sa mère ! » Et il continua de la sorte, tant qu'il resta du grain à mesurer.

Quand il eut terminé, la brebis lui dit : « Attends-moi ici ! Je vais aller chercher une ânesse pour emporter ma part de grain. — Va, dit le chacal, je t'attendrai. » Elle alla trouver un lévrier et lui dit : « Je te demande de redresser l'injustice dont je suis victime ! Je viens à toi en opprimée ! — Qu'y a-t-il ? demanda le lévrier. — J'ai labouré en association avec le chacal. Au moment du partage de la récolte, il ne m'en a donné que le cinquième ! Tu vas m'accompagner; je te placerai dans l'un des deux paniers d'un « chouârî ». Je te couvrirai d'un sac à grains et nous irons, de la sorte, à l'endroit où m'attend le chacal. — Bon ! dit le lévrier. » Elle le plaça dans le panier et l'emmena après l'avoir recouvert d'un sac à grains.

Arrivée à la meule, la brebis dit : « O mon oncle chacal,

(1) Cf. un conte d'Ouargla : *Le Partage*, R. Basset, *Nouv. Cont. berb.*, p. 35-37 et notes, p. 270; Delphin, *Recueil de Textes pour l'étude de l'arabe parlé*, Paris-Alger, 1891, n° XXVIII, *La Brebis et le chacal*. Version un peu différente et abrégée chez les Berbères du Chenoua (Laoust, *Etude sur le dialecte berbère du Chenoua*, Paris, 1912, p. 88). La brebis est remplacée par un lapin, qui cache le lévrier dans le tas de grains à vanner.

Generated at University of Alberta on 2021-01-07 13:57 GMT / https://hdl.handle.net/2027/njp.32101066088111
Public Domain in the United States, Google-digitized / http://www.hathitrust.org/access_use#pd-us-google
Digitized by Google
Original from PRINCETON UNIVERSITY

viens donc avec moi déposer à terre ces doubles paniers; j'y ai amené les agneaux, mes petits, qui m'aideront à charger le grain. » Le chacal se réjouit et pensa : « C'est une belle aubaine que Dieu m'envoie ! la brebis et ses petits ! » Et il se disposa à aider son associée. « Saisis le chouârî par le panier opposé à moi, conseilla la brebis, et déposons-le à terre ! » Alors il vit le lévrier étendu dans le panier, qu'il lâcha aussitôt pour prendre la fuite. Il laissa tout le grain à la brebis et n'en prit ni un boisseau ni deux. Elle dit : « Dieu enlève beaucoup à qui ne sait se contenter de peu ! » (1)

IX

Le Piège et le Petit Oiseau (2).

Un piège était tendu; au fond, étaient attachées deux petites fourmis ailées encore vivantes; elles se débattaient et leurs ailes brillaient au soleil. Un petit oiseau, qu'on appelle « le forgeron » (3), vint trouver ce piège et lui dit : « Salut, oncle piège ! — Salut, oncle petit oiseau ! — Pourquoi ton dos est-il tordu ? questionna l'oiseau. — C'est à force de prier et de me prosterner devant Dieu très haut ! — Et qu'est-ce que ce bâton qui est derrière ton dos ? — Quand je suis las de prier, lui répondit le piège, j'y appuie mon dos, pour pouvoir continuer sans fatigue ! — Et cette tige qui court de ton front à ton nombril ? — C'est ma main ! — Et que tiens-tu à la main ? — De la nourriture dispensée par Dieu ! Qui a faim n'a qu'à venir manger ! — Moyennant finance, ou gratuitement ? — La nourriture de Dieu ne se paie pas ! Si tu as faim, viens manger ! »

Alors l'oiseau voulut piquer de son bec les fourmis; mais,

(1) Cette phrase a passé en proverbe chez les Jbâla.

(2) Cf. une version arabe d'origine chrétienne de ce conte, dans le Tome V des *Mille et Une Nuits* de l'édition de Beirout, 1909, p. 91.

(3) Non identifié. Ainsi appelé parce que, d'après les Jbâla, son cri ressemble au bruit du marteau frappant sur l'enclume.

Generated at University of Alberta on 2021-01-07 13:57 GMT / https://hdl.handle.net/2027/njp.32101066088111
Public Domain in the United States, Google-digitized / http://www.hathitrust.org/access_use#pd-us-google
Digitized by Google
Original from PRINCETON UNIVERSITY

pris de peur, il n'osait pas. Il remontait au-dessus du piège et tendait le cou vers elles, sans pouvoir les atteindre. Puis il revenait de l'autre côté, allongeait son cou au milieu du ressort du piège, sans parvenir à s'emparer des fourmis. Il continua de la même façon, mais en vain, et finit par se dire : « Je vais voler au-dessus d'elles, les prendre dans mon bec et m'enfuir ! » Il mit son dessein à exécution; mais le ressort se déclencha et le petit oiseau se mit à s'agiter et à se démener, en disant au piège : « Mon cher, lâche-moi, car je vais fienter sur toi ! — Mon cher, répartit le piège, prends-en ton parti ! Je suis habitué à ta fiente et à celle des autres ! »

X

Le Chacal, le Renard et la Brebis (1).

Le chacal et le renard s'en furent voler pendant la nuit. Ils arrivèrent à un enclos où une brebis était en train de mettre bas. Ils lui dirent : « Nous sommes venus t'inviter à nous accompagner, car, cette nuit, nous célébrons une noce ! — Comment ferais-je ? répondit-elle. Je suis en train de mettre bas et vous voudriez que je vous accompagne ! — Viens donc à notre noce, répliquèrent-ils, et ensuite, tu mettras bas ! » Elle finit par leur dire : « Le mouton, mon fils, qui est déjà grand, va aller avec vous ! Quand j'aurai mis bas, j'arriverai à mon tour. — Soit ! répondirent-ils, va le chercher ! »

Elle alla trouver un lévrier, le revêtit d'une peau de mouton encore garnie de laine, lui mit une corde au cou et vint dire aux deux compères : « Le voici ! » Eux se dirent : « Dieu nous procure un festin ! Nous mangerons d'abord le mouton. Et quand la brebis viendra, à son tour nous la mangerons ! » Ils emmenèrent le lévrier qu'ils prenaient pour un mouton et se mirent en route.

(1) Cf. R. Basset, *Nouv. Cont. Berb.*, un conte d'Ouargla; *Le Chacal, le Hérisson et le Lévrier*, p. 24-25 et notes, p. 261; Laoust, *Dialecte des Ntifa*, p. 353 : *Le Hérisson et la Vache.*

Generated at University of Alberta on 2021-01-07 13:57 GMT / https://hdl.handle.net/2027/njp.32101066088111
Public Domain in the United States, Google-digitized / http://www.hathitrust.org/access_use#pd-us-google
Digitized by Google
Original from PRINCETON UNIVERSITY

Au matin, quand le jour commença à paraître, le renard reconnut le lévrier à ses ongles. Alors, il dit au chacal : « Prends la corde, conduis le mouton et passe devant moi par ce vallon. Je vais monter à cette crête et voir s'il n'y a personne aux alentours. » Le chacal prit la corde et se mit à conduire le pseudo-mouton. Quant au renard, il marcha un instant, puis, quand il se trouva hors de la vue des autres, il se mit à courir, escalada une pente et cria au chacal : « Mon cher, regarde comment sont ses sabots ! Puisse Dieu ne pas nous rendre aveugles ! »

A ces mots, le chacal prêta l'oreille et regarda les sabots du mouton, qui se révélèrent des ongles de lévrier. Alors, il lâcha la corde et prit la fuite. Mais le lévrier se lança à sa poursuite et l'atteignit. Le chacal lui dit : « Oncle lévrier, laisse-moi te dire un seul mot ! Celui dont la brebis cause la perte n'est pas victime d'injustice ! Et maintenant, commence à me manger par où tu voudras ! » Le lévrier, alors, le dévora.

XI

Le Rat et le Chat (1).

Un chat se chauffait près d'un brasero. Un rat, qui passait le long d'une poutre du toit et avait l'air pressé, fit du bruit. Le chat l'entendit, leva les yeux et dit : « Dieu le préserve ! Dieu le préserve ! » Le rat répliqua : « Plaise à Dieu de ne protéger personne ! Pourquoi t'occupes-tu de moi ? Te serais-je devenu cher ? — Soit, répondit le chat, cela va bien ! » Mais le rat perdit l'équilibre et tomba près du chat qui le saisit dans ses griffes et lui dit : « Et maintenant ? Je priais pour ton salut et tu m'as dit : Plaise à Dieu de ne protéger personne ! — Ah ! mon oncle le chat, répondit le rat, accorde-moi une fâṭha (2), lève comme moi

(1) Cf. pour les Zaïan, Henri Basset, *Essai sur la Littérature des Berbères*, Alger, 1920, p. 231, n. 1.

(2) Sur la *fâṭha* marocaine, cf. Marçais, *Textes*, p. 164, note 3 et les nombreuses références données.

Generated at University of Alberta on 2021-01-07 13:57 GMT / https://hdl.handle.net/2027/njp.32101066088111
Public Domain in the United States, Google-digitized / http://www.hathitrust.org/access_use#pd-us-google
Digitized by Google
Original from PRINCETON UNIVERSITY

les mains et dis : Que Dieu termine au mieux cette aventure, au plus tôt ! » Le chat leva les pattes et lâcha le rat, qui, aussitôt, prit la fuite et se réfugia dans un trou.

Alors le chat se mit, avec sa patte, à se frotter le visage, par dépit. Il a gardé cette habitude : quand on le voit gratter son visage avec sa patte, c'est qu'il se souvient du tour que lui joua le rat. Il continua de la sorte. Quant au rat, qui était entré dans son trou, il ne tarda pas à revenir à l'orifice, sortit la tête et dit au chat : « Oncle chat, cette ruse est-elle ingénieuse ? — Oui, répondit le chat. — Alors, pour ce bon tour, viens donc frapper ma patte avec la tienne ! » Le chat s'approcha doucement, et, arrivé à l'entrée du trou, tendit sa patte au rat, qui lui tendit la sienne.

Alors, le chat, tirant à lui le rat, le saisit dans ses griffes : « Ah ! mon oncle le chat, lui dit le rat, lève tes pattes vers le ciel et accorde-moi une fâṭha comme tout à l'heure ! — Que veux-tu que je dise ? demanda le chat. — Dis-moi : « Que Dieu termine au mieux cette aventure, au plus tôt ! — Par Dieu, dit le chat, elle finira mal pour toi, et sur-le-champ ! » Il le serra entre ses mâchoires, qui se rejoignirent, et le mangea.

XII

Le jeune Rat et le jeune Chat (1).

Le rat et le chat avaient chacun un jeune fils. Le jeune chat sortit un jour dans la forêt pour apprendre à chasser. Il y trouva le jeune rat, tout minuscule et mignon, qui jouait seul. Le jeune chat se mit à jouer avec lui et chacun témoignait de son admiration pour l'autre. Le soir, chacun s'en alla retrouver son père.

Le chat interrogea son fils : « Où as-tu passé la journée ? — Avec une petite créature que je n'avais jamais encore vue, répondit le jeune chat ! — Comment est-elle, mon fils ?

(1) On peut rapprocher le début de ce conte de La Fontaine, *Fables*, VI, 5 : *Le Cochet, le Chat et le Souriceau.*

Generated at University of Alberta on 2021-01-07 13:57 GMT / https://hdl.handle.net/2027/njp.32101066088111
Public Domain in the United States, Google-digitized / http://www.hathitrust.org/access_use#pd-us-google
Digitized by Google
Original from PRINCETON UNIVERSITY

— Pareille à moi, mais plus petite ! Sa queue est comme la mienne, mais sans poils. Et son museau est semblable au mien, mais un peu plus long. Comme moi, il a des moustaches. » Son père lui dit : « O fils de criminel, ô fils de renégat (1), alors que nous mangeons ces gens-là, toi, tu passes une journée à jouer avec l'un d'eux ! — Je ne savais pas, dit le jeune chat. — Demain, reprit le père, reviendra-t-il jouer avec toi ? — Parfaitement ! — Alors, demain, quand il viendra, mange-le ! Prends garde de le laisser échapper ! »

Le lendemain, le jeune chat revint à l'endroit où ils avaient joué la veille, mais n'y trouva pas le jeune rat. Après avoir attendu un instant, il suivit la trace de son compagnon de jeu et finit par arriver à son trou. Il vit le jeune rat, qui, de l'entrée, regardait au dehors. Le chat lui dit : « Sors donc, que nous jouions comme hier ! — Non, dit le rat ! Mon père, hier, m'a averti. Il m'a demandé : Où as-tu passé la journée ? — A jouer ! lui ai-je répondu, avec une petite créature que je n'avais jamais encore vue ! — Comment est-elle ? m'a-t-il demandé. — Pareille à moi, mais plus grande ! Sa queue est comme la mienne, et garnie de poils; sa tête est ronde. — Mon fils, m'a-t-il dit, c'est l'un de ceux qui font de nous leur nourriture ! Ne va plus le retrouver dehors ! — Je ne veux pas enfreindre les prescriptions de mon père. Si tu veux, nous allons jouer tous deux, toi où tu es, et moi, ici-même ! » Et il se mit à sauter à l'intérieur du trou.

XIII

Le Cigogneau qui épousa la Fille du Faucon.

Le cigogneau demanda à son père : « Marie-moi ! — A qui, lui répondit-il ? Notre coutume veut qu'une cigogne mâle épouse une cigogne femelle ! Aussi bien, suis-je disposé à

(1) Il n'est pas rare d'entendre les Berbères de l'Afrique du Nord s'insulter eux-mêmes en insultant leurs enfants.

Generated at University of Alberta on 2021-01-07 13:57 GMT / https://hdl.handle.net/2027/njp.32101066088111
Public Domain in the United States, Google-digitized / http://www.hathitrust.org/access_use#pd-us-google
Digitized by Google
Original from PRINCETON UNIVERSITY

demander pour toi en mariage la fille d'une cigogne ! Si tu as d'autres vues, parle ! — Je n'épouserai pas de fille de cigogne ! répartit le cigogneau. Je veux que tu demandes pour moi la fille du faucon ! — O mon fils, lui dit son père, ce mariage ne te vaudra rien de bon. Il te sera difficile de te procurer la nourriture de ton épouse. Nous, cigognes, ne mangeons que des serpents, des cigales ou des scarabées ! Tandis qu'il faut aux faucons des poules et des perdrix ! — Mais je chasserai pour elle des perdreaux et des poules ! — Soit alors, conclut le père ! Qu'elle te soit propice ! Je vais la demander pour toi en mariage. »

La cigogne alla trouver le faucon et lui demanda sa fille. Le faucon accepta, mais à la condition que la nourriture de sa fille se composât uniquement de poules et de perdrix. Le cigogneau l'emmena à son nid. Dans la soirée, quand il revint la trouver, il avait son jabot plein de serpents et de cigales. A son intention, il vida devant elle ce qu'il avait apporté et lui dit : Mange ! — Mon père, répliqua-t-elle, ne me donnait à manger que des poules et des perdrix. Et tu m'apportes des serpents et des scarabées. O pauvre de moyens, du moment que vos mœurs sont pareilles à celles des chiens, pourquoi m'as-tu épousée ? » Et elle continua à l'insulter de la sorte, si bien qu'elle blessa son amour-propre et qu'il jura que, le jour-même, il chasserait pour elle des perdrix qu'il lui apporterait.

Il quitta son nid, prit son vol et se mit en quête de perdrix. Une perdrix s'envola d'un monticule assez élevé et piqua vers la plaine. Le cigogneau se précipita à sa poursuite. Mais elle se posa dans un buisson et s'y cacha. Lui, arrivant au sol à toute allure, se brisa le genou. Les autres cigognes, le voyant trébucher sur le sol, s'assemblèrent autour de lui et lui dirent : « Qu'as-tu ? Que t'est-il arrivé ? — Vous n'avez pas à me questionner, répondit le cigogneau, et je n'ai rien à vous dire que cette parole : Celui qui prend femme dans un autre milieu que le sien se brise le genou ! » (1)

(1) Cette phrase a passé en proverbe chez les Jbâla.

Generated at University of Alberta on 2021-01-07 13:57 GMT / https://hdl.handle.net/2027/njp.32101066088111
Public Domain in the United States, Google-digitized / http://www.hathitrust.org/access_use#pd-us-google
Digitized by Google
Original from PRINCETON UNIVERSITY

XIV

Le Serpent et l'Homme (1).

Un serpent poursuivait un jour un autre serpent. Ce dernier s'enfuyait quand il rencontra un homme, assis, en train de s'épouiller. Il implora sa protection : « Cache-moi, pour Dieu, lui dit-il ! » L'homme le cacha dans sa jellâba. L'autre serpent survint et dit : « O l'homme ! n'as-tu pas vu un serpent passer par ici ? » L'homme répondit : « Non ! » et le serpent s'en alla.

Le premier serpent s'enroula alors autour du cou de l'homme qui l'avait caché, dressa sa gueule à hauteur de son visage (2) et lui dit : « Je vais te mordre ! — J'en appelle à Dieu et à la justice du Chra', répondit l'homme. Tu veux me mordre alors que je t'ai rendu service ! — Oui, dit le serpent, je veux te mordre pour t'apprendre à faire du bien à qui ne le mérite pas. — Il faut, dit l'homme, que tu portes notre affaire au Chra'. — Soit, dit le serpent ! Allons ! » Et l'homme ajouta : « Nous allons marcher et celui que nous trouverons le premier tranchera notre litige ! » Le serpent accepta et tous deux s'en allèrent par le chemin.

Ils finirent par rencontrer, dans une prairie, un vieux cheval au pâturage. L'homme lui dit : « O mon maître le cheval, je te demande de trancher notre différend ! — Quel est-il ? — J'ai rendu service à ce serpent et il veut me manger ! » Le cheval, alors, dit au serpent : « Frappe l'homme

(1) Cf. La Fontaine, *L'Homme et la Couleuvre*, liv. X, f. 2. Cf. une version berbère dans R. Basset, *Cont. pop. Berb.*, p. 16-17, conte zouaoua, *L'Homme, la Vipère et le Hérisson* et notes p. 140-144; *Nouv. Cont. Berb.*, notes, p. 197-202. Versions analogues chez les Beni Snous, Destaing, *op. cit.*, t. I, p. 260 : l'homme est remplacé par le Prophète et le hérisson par le chacal qâḍî; chez les Aït Seghrouchen, Destaing, *Etude sur le Dialecte Berbère des Aït Seghrouchen*, Paris, 1920, p. 328-331 (*Histoire du Laboureur, du Lion et du Hérisson*) : le serpent est remplacé par un lion, mais l'histoire est très voisine.

(2) Mot à mot : « posa sa bouche sur ses narines ».

Generated at University of Alberta on 2021-01-07 13:57 GMT / https://hdl.handle.net/2027/njp.32101066088111
Public Domain in the United States, Google-digitized / http://www.hathitrust.org/access_use#pd-us-google
Digitized by Google
Original from PRINCETON UNIVERSITY

à la tête noire (1), car il ne sert à rien ! Dans ma jeunesse, quand je prenais part aux fêtes, il choisissait pour moi l'orge la plus belle ! Aujourd'hui, parce que j'ai vieilli et n'ai plus de force, il m'a jeté dans la prairie ! Frappe l'homme à la tête noire ! » L'homme dit au serpent : « Accorde-moi un nouveau délai; continuons notre chemin jusqu'à ce que nous rencontrions quelqu'un qui nous mette d'accord ! »

Ils partirent et trouvèrent un hérisson : « Maître, lui dit l'homme, juge notre affaire ! » Et, sur la demande du hérisson, il lui raconta l'aventure, comme il précède. Le hérisson, alors, lui dit : « Je ne juge pas deux individus dont l'un est sur l'autre ! Je ne rendrai de jugement que lorsque chacun de vous, séparé de l'autre, sera sur le sol ! » Le serpent se déroula du cou de l'homme et se posa à terre. L'homme avait un bâton à la main. Le hérisson lui dit : « Qu'as-tu à la main ? — Un bâton ! — Et alors, qu'attends-tu ? Frappe le serpent à la tête ! Tu ne causeras pas de dommage ! » Il le frappa et le tua.

XV

Le Chacal et la Chèvre (2).

Un chacal remontait avec précaution un ravin, au fond duquel coulait l'eau d'une source. Il arriva à la fontaine : elle était abritée du soleil par les feuilles d'un olivier sau-

(1) Cf. la même expression dans un proverbe maghribin relevé par Ben Cheneb, T. I, n° 5. Elle est fréquente dans les contes nord-africains. Cf. R Basset, *loc. cit.*; « L'homme est noir de tête, dit le hérisson.... ». Cf. les termes presque identiques de la version Aït Seghrouchen (Destaing, *loc. cit.*) : « Le cheval, à qui l'homme conta son affaire, dit au lion : « L'homme à la tête noire, mange-le sec! Quand j'étais vigoureux, il me montait et je l'ai porté jusqu'au moment où les infirmités me sont venues; et maintenant que je suis pour lui sans utilité, il m'abandonne dans la brousse. »

(2) Cf. une version berbère de ce conte dans Abès, *op. cit.*, p. 93. Le dénouement de ce conte présente quelque analogie avec La Fontaine, *Fables*, II, 15 : *Le Coq et le Renard*. Cf. H. Basset, *Essai sur la littérature des Berbères*, p. 228.

Generated at University of Alberta on 2021-01-07 13:57 GMT / https://hdl.handle.net/2027/njp.32101066088111
Public Domain in the United States, Google-digitized / http://www.hathitrust.org/access_use#pd-us-google
Digitized by Google
Original from PRINCETON UNIVERSITY

vage, qui avait poussé près du bord. Une chèvre, grimpée sur l'arbre, broutait les brindilles épineuses des branches et semblait les trouver fort à son goût. Le chacal, arrivé à l'entrée de la source, aperçut dans l'eau l'image de l'olivier et, en même temps, celle de la chèvre qui s'y trouvait perchée.

Alors il réfléchit, se disant : « Cette chèvre est-elle bien dans la source ? », et il finit par déclarer en son for intérieur : « Il n'y a pas de doute ! Cette chèvre est bien dans l'eau. » Alors, il se jeta dans la fontaine, sur l'image qu'il voyait, mais en vain. Ayant rejoint le bord, il reprit sa place à l'entrée de la source et se mit à chercher dans l'eau où avait bien pu passer la chèvre.

La chèvre, entendant le bruit de l'eau quand plongea le chacal, s'arrêta de brouter, aperçut le compère et se mit à remuer les oreilles. Quant à lui, il regarda fixement l'image de la chèvre, se jeta de nouveau dans la source et n'y trouva rien.

Il cherchait à trouver la clef du mystère, quand la chèvre lui dit : « O mon oncle le chacal, qu'as-tu donc à entrer dans l'eau et à sortir ? Deviens-tu fou ? — Nullement, ma tante la chèvre, répondit-il ! Je viens simplement de gravir cette pente, j'ai chaud et je me rafraîchis à cette source ! Et toi, que fais-tu là ? — Je broute pour mon compte, répliqua-t-elle ! » Puis, elle reprit : « Et toi, où étais-tu ? — A une réunion où assistaient les lévriers, les chevaux, les chacals, les chèvres et les moutons ! — Dans quel but étiez-vous tous rassemblés ? — Pour nous réconcilier, répondit le chacal. C'est chose faite ! Nous avons décidé que les chacals iront désormais en compagnie des chèvres et des moutons et qu'ils ne leur feront plus de mal. Nous t'avons cherchée parmi les animaux rassemblés, et, comme tu n'étais pas là, j'ai été envoyé à ta recherche pour te ramener à la réunion. De cette façon, la réconciliation pourra être unanimement décidée ! » La chèvre pensa : « Ce brigand veut simplement me faire descendre de l'olivier pour me manger. Je vais user de ruse ! »

Et elle lui dit : « O mon oncle le chacal ! — Que veux-tu ? ô ma tante la chèvre. — Je vois, dit-elle, un grand nombre

Generated at University of Alberta on 2021-01-07 13:57 GMT / https://hdl.handle.net/2027/njp.32101066088111
Public Domain in the United States, Google-digitized / http://www.hathitrust.org/access_use#pd-us-google
Digitized by Google
Original from PRINCETON UNIVERSITY

de chevaux et de lévriers venant de notre côté. Il est probable qu'ils assistaient à votre réunion ! — Où sont-ils ? demanda le chacal. Je ne vois rien ! — Je suis sur l'olivier, plus haut que toi ! Je les vois qui viennent. Voilà qu'ils arrivent tout près de nous ! » A ces mots, le chacal partit à toutes jambes. La chèvre lui dit : « Eh bien ! où vas-tu, ô mon oncle le chacal ? Reste ici pour te rencontrer avec eux ! — Non ! ceux-là n'assistaient pas à notre réunion et n'ont pas décidé de se réconcilier ! Va donc les rencontrer toi-même ! »

XVI

Le Chacal et le Bouc (1).

Le bouc, un jour, broutait dans un champ. Un chacal survint, qui lui dit : « Ton père me devait dix livres de graisse que je lui avais prêtées l'an dernier. Rends-les moi sur l'heure, sans quoi je te mangerai ! — J'invoque Dieu et le Chraʿ, répondit le bouc. Produis des témoins et je te rendrai ton bien ! — Où te rencontrerai-je demain avec les témoins que j'amènerai ? dit le chacal. — Ici même ! répondit le bouc. »

Le chacal alla alors trouver son frère et lui dit : « Il faut que tu témoignes en ma faveur contre le bouc ! et tu auras ta part de sa chair ! — De quel témoignage s'agit-il ? demanda le compère. — Voici ! Je lui ai dit : Ton père me devait, depuis l'an dernier, dix livres de graisse ! Il m'a demandé l'application du Chraʿ et m'a dit : Amène des témoins et je te rendrai ton bien ! Aussi, vas-tu témoigner en ma faveur; lui ne saura comment se procurer la graisse qu'il lui faudra rendre. Alors, nous le mangerons tous deux ! — Soit ! montre-moi le chemin, approuva l'autre. »

Quant au bouc, après avoir quitté le chacal, il alla trou-

(1) Cf. R. Basset, *Nouv. Cont. Berb.*, un conte de l'Oued Righ, *la Brebis et le Chacal*, p. 40 et note, p. 271. On retrouve le serment par le lévrier recouvert d'une natte dans un conte d'Ouargla, *ibid* *l'Agneau et le Chacal*, p. 45-56 et note, p. 272-273.

Generated at University of Alberta on 2021-01-07 13:57 GMT / https://hdl.handle.net/2027/njp.32101066088111
Public Domain in the United States, Google-digitized / http://www.hathitrust.org/access_use#pd-us-google
Digitized by Google
Original from PRINCETON UNIVERSITY

ver le lévrier et lui dit : « Prépare-toi ! Je t'apporte le moyen de faire bombance ! — Comment donc ? dit le lévrier. — Un chacal amènera demain des témoins, chacals comme lui; ils affirmeront que je dois à leur frère dix livres de graisse. A ce dernier, je dirai : « Je veux que tu prêtes serment par Sîdî Boû ḥṣîra (1). Toi, tu t'en iras dans un bas-fond où il y aura beaucoup de terrain plat. Tu te coucheras et te couvriras d'une natte. Quand tu entendras le chacal jurer par toi, tu te dresseras, le poursuivras et le mangeras ! — Bien ! dit le lévrier. Va le chercher pour qu'il vienne jurer, et sois tranquille ! »

Le bouc rejoignit le lieu du rendez-vous. Il y trouva le premier chacal, flanqué du chacal témoin. Le bouc dit à ce dernier : « En vérité, mon père doit-il depuis l'an dernier dix livres de graisse à ce chacal ? — Parfaitement ! dit l'autre. Il lui doit dix livres un quart ! — Par Dieu et le Chraʿ, dit alors le bouc, je te demande de m'en faire le serment par Sîdî Boûḥṣîra et je te rendrai ton bien ! — Où donc est-il, ton Sîdî Boûḥṣîra ? demanda le premier chacal. — Là, tout près, dans cette plaine que voici ! — Allons, dit le chacal ! » Et ils partirent tous deux. Le chacal témoin se plaça au sommet du mamelon et se mit à les regarder.

Quand ils furent arrivés près du lévrier, le bouc dit au chacal : « Eh bien ! jure ! Voici le saint ! » Le chacal jurait, quand il vit les pattes du lévrier qui dépassaient de la natte. Et il dit : « Quoi ! ce saint a donc des griffes ! » Alors, le lévrier, se dégageant de la natte, se mit à sa poursuite et le déchira. Le chacal témoin, qui se trouvait sur le mamelon, criait à son frère : « Enfuis-toi ! Cours, cours ! Le voilà qui t'atteint, celui qui a les chevilles longues ! » Le lévrier l'entendit, se mit à son tour à sa poursuite et l'atteignit, tandis que le bouc lui disait : « Arrête, arrête, ô ṭâleb ʿAlî (2), afin d'expliquer ton témoignage ! »

(1) Mot à mot « Monseigneur à la natte ».

(2) « Ṭâleb ʿAlî » et « Ṭâleb Issef » sont deux surnoms par lesquels les Jbâla désignent fréquemment le chacal.

Generated at University of Alberta on 2021-01-07 13:57 GMT / https://hdl.handle.net/2027/njp.32101066088111
Public Domain in the United States, Google-digitized / http://www.hathitrust.org/access_use#pd-us-google
Digitized by Google
Original from PRINCETON UNIVERSITY

XVII

Le Lion, le Chacal et le Hérisson (1).

Un jour, le chacal alla trouver le hérisson et lui dit : « Allons voler des moutons ! — Et si nous rencontrons des lévriers, ou bien un lion qui nous mangera ? répliqua le hérisson. — Les ruses ne nous manquent pas, répondit le chacal (2). — Combien as-tu de ruses ? dit le hérisson. — J'en ai cent et une ! Et toi, combien en as-tu ? — Une seule ! — Partons, conclut le chacal. La protection de Dieu nous suffira. »

Ils s'en allèrent et arrivèrent à une forêt, où un lion était en quête d'une proie pour sa nourriture. Avant qu'il ne les ait aperçus, ils le virent. Le hérisson, se tournant vers le chacal, lui dit : « Eh bien ! que fais-tu des cent et une ruses dont tu disposes ? Je te fais grâce des cent premières et apprends-moi seulement ta dernière ! — Par Dieu ! répondit le chacal, je ne me rappelle plus aucune de ces ruses, ô mon oncle le hérisson ! Tire-nous de ce mauvais pas en usant de la tienne ! — Bien ! dit le hérisson. Baise ma tête et dis-moi : Bravo ! » Le chacal s'exécuta. « Vois-tu ce que je projette de faire ? dit le hérisson. — Qu'est-ce donc ? répondit le chacal. — Quand le lion s'avancera vers nous, nous nous mettrons à nous disputer l'un et l'autre. Tu me diras : As-tu des petits qui vivent chez moi ? Et je te répondrai : J'en ai vingt qui sont dans ton trou ! N'avions-nous pas décidé que nos petits à tous deux nous appartiendraient en commun ? Tu en as vingt, j'en ai vingt autres, le tout se trouve dans ton trou ! Le lion, entendant toute cette discussion, se

(1) Cf. Delphin, *op. cit.*, p. 68 sqq.

(2) Sur le nombre des ruses du chacal et du hérisson, cf. R. Basset, *Cont. pop. Berb.*, p. 131-134,; *Nouv. Cont. Berb.*, p. 225-256; p. 30, un conte d'Ouargla (*La question d'âge*) et p. 49, un conte des Ayt chacha (*Le Hérisson et le Chacal*).

Generated at University of Alberta on 2021-01-07 13:57 GMT / https://hdl.handle.net/2027/njp.32101066088111
Public Domain in the United States, Google-digitized / http://www.hathitrust.org/access_use#pd-us-google
Digitized by Google
Original from PRINCETON UNIVERSITY

dira : Laissons-les, ils vont finir par faire sortir leurs petits, et je mangerai le tout ! »

En effet, le lion, qui ne les entendait que de loin, fit semblant de ne pas les avoir vus. Le chacal et le hérisson continuaient cependant à discuter. Le second dit au premier : « Allons porter notre affaire devant le roi des animaux ! — Soit ! dit l'autre. » Et ils s'approchèrent du lion. Le hérisson prit la parole : « O maître lion, ô roi, je suis un homme (*sic*) de condition humble. J'habitais avec ce chacal dans son trou. Il a eu vingt petits chacals, j'ai eu vingt petits hérissons. Maintenant que mes petits ont grandi et embelli, il m'a dit : Va-t-en ! Tu n'as rien de commun avec moi ! — Entends-tu ce qu'il dit ? interrogea le lion. — Maître, répondit le chacal, je ne nie pas qu'il ait des petits ! Je lui ai simplement dit : Je ne t'en donnerai pas un seul, tant que je n'aurai pas trouvé quelqu'un qui nous fasse le partage ! — Eh bien ! dit le hérisson, voici le roi qui va nous les partager ! — Soit ! dit le chacal. O maître roi, viens nous partager nos petits ! »

Le lion leur dit : « Bien ! Faites vite ! » Et il pensa : « Bonne aubaine que Dieu m'envoie ! Le hérisson, le chacal et leurs quarante petits ! C'est parfait ! » Il les accompagna jusqu'à l'entrée d'une caverne d'accès difficile. Le hérisson dit : « Maître, les petits sont là, dans cette grotte ! — Entre et fais-les sortir ! — Non ! le chacal se chargera de ce soin ! » Le chacal, prévenu par le hérisson de ne pas sortir du trou, une fois entré, pénétra dans la grotte.

Comme il tardait à reparaître, le hérisson dit au lion : « Maître, ce chacal, je le connais ! C'est un dupeur, un traître et un voleur ! Du moment qu'il ne revient pas, c'est qu'il cache des petits ou qu'il en mange ! — Va le chercher, dit le lion, et rapportez vite l'objet de votre litige ! » Le hérisson entra dans le trou, s'y avança suffisamment pour être complètement à l'abri, puis revint à l'entrée et cria au lion : « O mon oncle ! tu peux t'en aller ! Nous avons trouvé les parts toutes faites ! Mes petits ont des piquants et les siens, des poils ! » Le lion s'en alla, en mordant sa patte de dépit.

Generated at University of Alberta on 2021-01-07 13:57 GMT / https://hdl.handle.net/2027/njp.32101066088111
Public Domain in the United States, Google-digitized / http://www.hathitrust.org/access_use#pd-us-google
Digitized by Google
Original from PRINCETON UNIVERSITY

XVIII

Texte des Benî Zeroûâl (N° 1).

Les Benî Zeroûâl étaient battus chaque fois qu'ils engageaient un combat contre les Benî Oûriâgel. Un jour, vint s'établir chez eux un chérif envoyé par Moûlâï Boû-Chtâ (1). Le saint lui avait remis, à son départ, un filet plein de feuilles de palmier-nain, en lui disant : « Marche jusqu'à l'endroit où l'on t'aidera à tresser en cordelettes ces feuilles de palmier-nain. Alors, tu t'arrêteras, et ce pays sera le tien ! » Quand le chérif arriva dans leur tribu, les Benî Zeroûâl l'aidèrent à tresser ses cordelettes. Il s'installa dans le pays. On l'employa, comme maître d'école, dans une mosquée. Un jour de soûq, le fqîh s'en alla au marché avec ses élèves. L'un d'eux y apporta de la laine filée qu'un boucher des Benî Oûriâgel lui acheta. L'écolier réclama le paiement de sa marchandise, mais le boucher lui répondit : « Attends donc que j'aie fait quelque vente ! » L'écolier se présenta une seconde fois pour être payé; le boucher, énervé, jeta le paquet de laine au milieu de la flaque formée par le sang de ses bêtes égorgées. L'enfant prit sa laine, s'en fut trouver son maître, le chérif, qui vint frapper le boucher à coups de bâton. Il y eut bagarre, le soûq fut « cassé » et tous les Benî Oûriâgel qui s'y trouvaient prirent la fuite.

Dès lors, le chérif fut honoré; les Benî Zeroûâl ne furent plus battus par les Benî Oûriâgel. Le chérif alla s'installer dans un village; on l'y maria, on lui fit présent de terres et il resta définitivement dans le pays. Et, encore aujourd'hui, quand les Benî Zeroûâl veulent faire une expédition quelconque, ils viennent chercher l'un des descendants du chérif. C'est là une coutume qui demeure toujours respectée. Lorsqu'ils se rassemblent, les Benî Zeroûâl vont trouver un

(1) Cf. sur ce saint, *Rev. de l'Hist. des Rel.*, 1917, t. LXXVI p. 206-217 et *Chant pop. Djeb.*, p. 235.

Generated at University of Alberta on 2021-01-07 13:57 GMT / https://hdl.handle.net/2027/njp.32101066088111
Public Domain in the United States, Google-digitized / http://www.hathitrust.org/access_use#pd-us-google
Digitized by Google
Original from PRINCETON UNIVERSITY

chérif, lui offrent un cheval, et partent sous son commandement en *ḥarka* contre les tribus. Le chérif qui s'installa chez les Benî Zeroûâl s'appelait Sîdî Aḥmed ech-Charîf el-Filâlî (1); il était originaire de Sijilmâsa (2). Ses descendants habitent, dans la tribu, les villages d'el-Qlî'a, d'ed-Dokkân, d'ez-Zâwîya, d'Oûlâd Khzâr, d'el-Ladoûna et de Boû-Zmâm, sur les pentes du Djebel Oûddka (3).

Les Benî Zeroûâl disent qu'Oûddka était une femme. Son histoire est racontée dans une *qaṣîda*. Elle trompa son mari : c'est pourquoi chaque année son tombeau s'embrase. Le mari de cette femme s'appelait Tâzî; elle le trompa. Aussi le village qu'il habitait s'appelle-t-il aujourd'hui Tâzghâḍra, du nom du mari d'Oûddka (4). Cette histoire est populaire et sert, encore actuellement, d'exemple.

Au sommet du Djebel Oûddka, il y a une mosquée (qui

(1) Sur les Chorfa ʿAlâoûiyîn originaires du Tâfîlelt, cf. notamment Salmon, *les Chorfâ Filâla et Djilâla de Fès*, in *Archives Marocaines*, III, 1, Paris, 1905, p. 97 sqq. et ʿAbd es-Salâm ben eṭ-Ṭayyîb el-Qâdirî, *ed-Dorr es-sanî fi baʿḍ man bi-Fâs min âhl en-nasab el-ḥasanî*, Fâs, 1308, p. 53 sqq. D'après la liste généalogique qui m'a été communiquée par Sîdî Moḥammed ben el-Bachîr, *naqîb* des Chorfa ʿAlâoûiyîn des Benî Zeroûâl, le chérif Sîdî Ahmed, qui vint s'installer dans la tribu, était fils d'Aboû'l-Qâsim, fils de ʿAbd Allah, fils de ʿAbd er-Raḥmân, frère de Moûlâï ʿAlî ben el-Ḥasan, ancêtre éponyme des différentes branches de Chorfa ʿAlâoûiyîn du Maroc. Cf. E. Lévi-Provençal, *Notes d'hagiographie marocaine*, III, in *Arch. Berb.*, vol. 4, 1920, p. 79 sqq.

(2) Le conteur a prononcé *Sijinmâsa* par permutation des sonnantes *n* et *l*. Cf. Brockelmann, *Précis de Linguistique sémitique*, p. 134.

(3) Le Djebel Oûddka, au centre de la tribu des Benî Zeroûâl, a environ 1.500 mètres d'altitude. Cf. Mouliéras, *op. cit.*, pp. 75 et 807, note 1. Une légende, circulant dans la tribu, localise au sommet de cette montagne le miracle de la résurrection de Lazare par Jésus. Cette légende se retrouve avec des variantes dans les *Nawâdir* d'el-Qalioûbî, p. 35-36 et Chauvin l'a signalée, d'après ed-Damîrî et le *Tâzyîn el-Aswâq* de Dâwoûd el-Anṭâkî, dans son mémoire sur *la Récension égyptienne des Mille et une Nuits*, Bruxelles, 1899, p. 99.

(4) Jeu de mots reposant sur la ressemblance de la racine arabe غدر, (emphatisée en غضر) : « tromper » et du toponyme Tazghâḍra. On retrouvera un autre exemple d'essai d'étymologie fantaisiste dans mon étude sur Moûlâî Boû-Chtâ, à propos de la tribu des Fichtâla.

Generated at University of Alberta on 2021-01-07 13:57 GMT / https://hdl.handle.net/2027/njp.32101066088111
Public Domain in the United States, Google-digitized / http://www.hathitrust.org/access_use#pd-us-google
Digitized by Google
Original from PRINCETON UNIVERSITY

rappelle le fait suivant) : Un jour, une vieille femme gardait ses chèvres sur la montagne. Il y avait alors une grande sécheresse et on était au mois de mars. La vieille femme insulta Mars; aussitôt, la pluie tomba, tellement fort qu'elle tua la vieille femme. Ce jour est encore connu sous le nom de « jour emprunté » : en effet, Mars emprunta un jour à Février, et, pendant ce jour supplémentaire, il plut et la femme fut tuée par la pluie (1).

Il y a aussi dans le Djebel Oûddka une gorge appelée el-Mṭâni, du nom des marteaux dont on se sert pour concasser les pierres. Les femmes stériles vont visiter cette gorge pour devenir fécondes.

(1) C'est une nouvelle version de la légende étiologique des *Jours d'emprunt*, qui explique pourquoi Février n'a que vingt-huit jours. Elle a existé d'abord, seulement, chez les populations qui comptaient dans leur calendrier un mois de vingt-huit jours; elle a passé ensuite chez d'autres et s'est maintenue dans le bassin de la Méditerranée. C'est la version de Sardaigne qui se rapproche le plus de la version arabe. Cette légende, connue dans l'Afrique du Nord sous le nom de « légende des jours de la vieille » (ايّـــام العجـــوز) a été étudiée par Shaineanu, *Les Jours d'Emprunt*, in *Romania*, janvier 1889, pp. 107-127 et par R. Basset, *Les Jours d'Emprunt chez les Arabes*, in *Revue des Traditions Populaires*, t. V, 1890, pp. 151-153. Paur les versions arabes cf. el-Masʿoûdî, *Prairies d'or*, éd. Barbier de Meynard et Pavet de Courteille, Paris, 1861-77, t. III, p. 410 et el-Qazwînî, *ʿAdjâ'ïb el-Makhloûqât*, éd. Wüstenfeld, Göttingen, 1848, p. 77. Les versions berbères sont nombreuses : cf. le texte zouaoua donné par Ben-Sedira, *Cours de langue Kabyle*, Alger, 1887, Introduction, p. CCXXI-CCXXIII; un texte des Imejjad (Maroc Central), dans Abès, *op. cit.*, p. 84; un texte non traduit dans Laoust, *Mots et Choses Berbères* p. 195; Hanoteau et Letourneux, *La Kabylie*, Paris, 1872-73, t. I, p. 130. Il existe une légende très voisine dans la tribu des Ḥiâîna : cf. Westermarck, *Ceremonies and beliefs connected with agriculture, certain dates of the solar year, and the weather in Morocco*, Helsingfors, 1913, p. 71. Cf. également Henri Basset, *Essai sur la Littérature des Berbères*, p. 301.

Generated at University of Alberta on 2021-01-07 13:57 GMT / https://hdl.handle.net/2027/njp.32101066088111
Public Domain in the United States, Google-digitized / http://www.hathitrust.org/access_use#pd-us-google
Digitized by Google
Original from PRINCETON UNIVERSITY

XIX

Texte des Beni Zeroûâl (N° 2).

Les Musulmans disent du Premier Janvier que c'est une fête que les Chrétiens ont établie. Les enfants chrétiens, un jour de Nouvel-An, allèrent jouer avec les enfants musulmans. Ces derniers, en courant, vinrent trouver leurs parents, qui leur demandèrent : « Qu'avez-vous ? — Nous voulons, leur répondirent-ils, être traités comme les enfants chrétiens que nous venons de voir ! » Alors, les Musulmans égorgèrent pour leurs fils des poules et des moutons. Certains leur achetèrent même des noix, des raisins secs et des figues. Les enfants, alors, furent satisfaits (1).

Cette coutume est toujours respectée par les Musulmans : le Jour de l'An, ils vont à la chasse ou partent, dans les champs, arracher des racines tendres de palmier-nain.

Les Jbâla ont l'habitude de célébrer la « Mort de la Terre », fête qui vient au début de l'été et qui fixe la date du commencement de cette saison. C'est l'occasion d'une partie de plaisir pour eux et leurs femmes. Ils vont visiter les saints, et, à leur retour, commencent la moisson.

A la « 'Anṣra », ils s'amusent à s'asperger d'eau mutuellement. Cette fête dure trois jours. Ils font emplette d'objets neufs, allument des feux dans leurs champs de sorgho, leurs jardins de melons et leurs vergers, devant leurs maisons et leurs meules et préparent du couscous (2).

(1) Sur cette fête au Maghrib, cf. Destaing, *Ennayer chez les Beni-Snoûs*, dans *la Revue Africaine*, 1905, p. 56 sqq. et Doutté, *Magie et Religion dans l'Afrique du Nord*, Alger, 1909, p. 544 sqq. Il est curieux que le souvenir de la fête chrétienne se soit conservé d'une façon aussi précise dans les esprits. Les Jbâla disent d'ailleurs volontiers que, jadis, les maisons de leurs ancêtres avoisinaient, dans chaque village, celles d'habitants chrétiens.

(2) Sur cette fête, cf. Doutté, *op. cit.*, p. 565; Marçais, *Textes*, p. 152, note 1; Destaing, *Fêtes et coutumes saisonnières chez les Beni-Snous, Revue Africaine*, 1906, p. 362-373 Westermarck, *op. cit.*, p. 79-102.

Generated at University of Alberta on 2021-01-07 13:57 GMT / https://hdl.handle.net/2027/njp.32101066088111
Public Domain in the United States, Google-digitized / http://www.hathitrust.org/access_use#pd-us-google
Digitized by Google
Original from PRINCETON UNIVERSITY

Au moment des labours, c'est la fête des « Parcours ». On prépare des pâtes feuilletées qu'on emporte dans les champs. On les place sur la tête des bœufs, puis on les mange. L'après-midi, les femmes font frire des beignets qu'on emporte à la mosquée. Tous les gens se réunissent autour des plats de beignets, mangent et boivent du thé.

Les visites aux saints se font en tout temps. Le jour d'une *ziâra*, dans un village, les habitants invitent leurs voisins de la tribu. Ils achètent des bœufs et de la poudre et se forment en cortège. En tête, viennent les bœufs; derrière, les joueurs de clarinette. La poudre parle et le cortège finit par arriver au tombeau du saint. Ils lui sacrifient les animaux, puis continuent à tirer et lèvent les mains pour la *fâṭha*. Ensuite, on distribue à manger et tout le monde se divertit au spectacle des danses d'hommes et de femmes. La fête dure toute la nuit. Au matin, on se sépare; chacun, en rentrant chez lui, tire un coup de fusil (1).

XX

La Fabrication des ceintures de laine dans la tribu d'el-Jâïa.

Le maître tisserand doit, d'abord, au soûq, faire emplette de laine en chaîne et en trame. Il a acheté à Fès du coton noir et blanc, du bois de campêche, de l'alun et du tartre.

Il commence alors par tisser la ceinture sur un métier, avec des fils de laine et de coton. Une fois tissée, elle est blanche et noire.

L'ouvrier met sur le feu un chaudron contenant de l'eau, du tartre et de l'alun, et, quand le mélange bout, il y plonge la ceinture. Il laisse le tout encore un instant sur le feu, puis il retire la ceinture, l'emporte à la source et l'y lave soigneusement.

(1) On trouvera des informations plus nombreuses et plus détaillées dans mes *Pratiques agricoles et fêtes saisonnières des tribus Djebâlah de la vallée moyenne de l'Ouarghah*, in *Archives Berbères*, Paris, 1918, vol. 3, fasc. 1, p. 83 sqq.

Generated at University of Alberta on 2021-01-07 13:57 GMT / https://hdl.handle.net/2027/nip.32101066088111
Public Domain in the United States, Google-digitized / http://www.hathitrust.org/access_use#pd-us-google
Digitized by Google
Original from PRINCETON UNIVERSITY

Ensuite, le maître tisserand s'en va à la forêt, y fait provision de branchages d'un arbuste qu'on appelle « l'arbuste de malheur » (1) et qu'on ne trouve que dans la tribu d'el-Jâïa. Une fois rentré chez lui, il arrache les feuilles des branchages qu'il a apportés et met ces feuilles à bouillir, avec de l'eau, dans un chaudron. Quand l'eau bout, il y plonge la ceinture et l'y laisse jusqu'à ce que la laine ait pris une coloration jaune, qui ne se fixe pas sur le coton noir ou blanc.

Alors, il retire la ceinture et y fait une série d'attaches à l'aide d'une ficelle, en repliant, à tout endroit, l'étoffe sur elle-même (2).

Puis, il met à bouillir, dans un chaudron, du bois de campêche noir et du bois de campêche rouge, et, au moment de l'ébullition, plonge à trois ou quatre reprises la ceinture dans ce nouveau mélange.

Après avoir laissé s'égoutter le liquide colorant, il délie tous les nœuds et va laver vigoureusement la ceinture à la source; puis il l'étend au soleil et la laisse sécher.

Alors elle est terminée; elle est de couleur noire, rouge, jaune et blanche. Les franges sont restées noires et jaunes.

On distingue dans la tribu d'el-Jâïa deux sortes de ceintures : les plus recherchées ont les deux faces teintes, les autres n'en ont qu'une.

On fabrique des ceintures chez les Benî Mezgîlda, les Seṭṭa et les gens d'el-Jâïa. Mais les notables, chez les Jbâla, n'achètent que des ceintures qui proviennent d'el-Jâïa.

Les femmes des Jbâla sont les seules à user de ces ceintures pour s'entourer la taille. Les femmes de l'A'roûbîya portent des ceintures de soie ou de laine tressée.

Certaines ceintures ont des poches. Les plus longues ont quatorze coudées; les autres ont une longueur de dix coudées. Les ceintures des enfants ont huit ou sept coudées.

(1) « 'Aoûd ech-char » non identifié.

(2) Cette opération a pour but de protéger de l'action de la teinture les parties de l'étoffe repliées sur elles-mêmes.

Generated at University of Alberta on 2021-01-07 13:57 GMT / https://hdl.handle.net/2027/njp.32101066088111
Public Domain in the United States, Google-digitized / http://www.hathitrust.org/access_use#pd-us-google
Digitized by Google
Original from PRINCETON UNIVERSITY

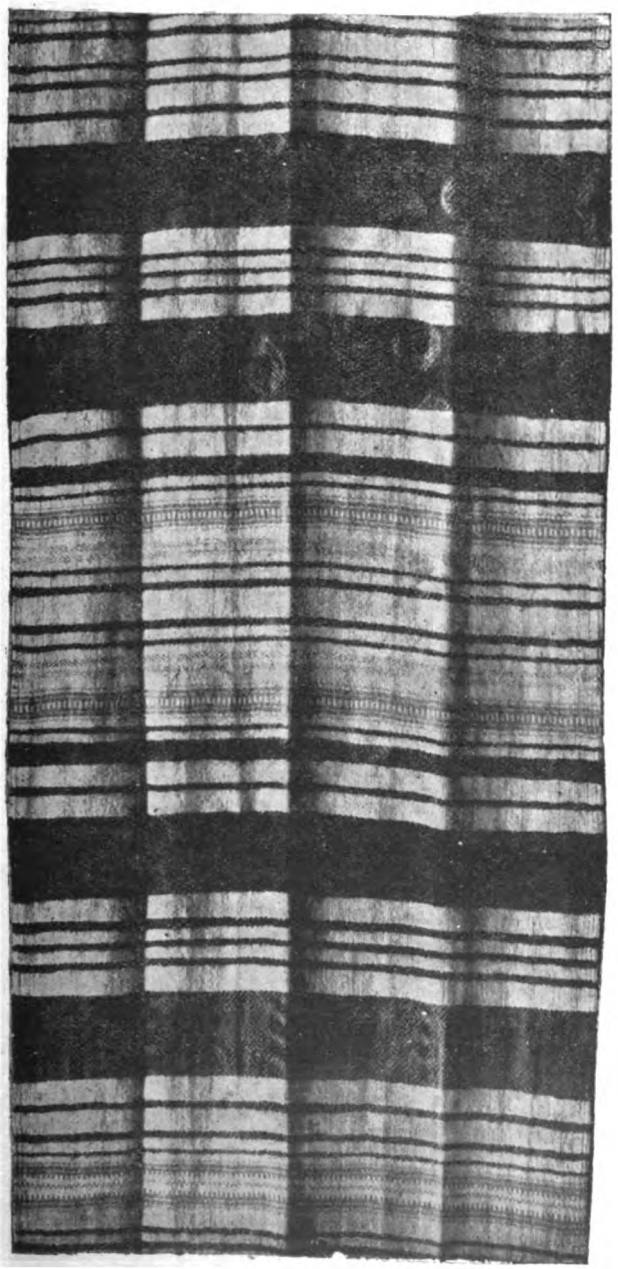

V. — Fragment de *kerʒiya* de la tribu d'el-Jâïa (*Cliché et collection P. Ricard.*)

Generated at University of Alberta on 2021-01-07 13:57 GMT / https://hdl.handle.net/2027/njp.32101066088111
Public Domain in the United States, Google-digitized / http://www.hathitrust.org/access_use#pd-us-google
Digitized by Google
Original from PRINCETON UNIVERSITY

Generated at University of Alberta on 2021-01-07 13:57 GMT / https://hdl.handle.net/2027/njp.32101066088111
Public Domain in the United States, Google-digitized / http://www.hathitrust.org/access_use#pd-us-google

Digitized by Google

Original from
PRINCETON UNIVERSITY

APPENDICE.

Les Ceintures de laine tissées dans la tribu d'el-Jâïa (1).

Alors que les femmes de l'Aʿroûbîya de Fès (Chrâga, Oûlâd Djâmaʿ, Ḥïâïna, Gharb, etc.) ont l'habitude, pour s'entourer la taille, de porter une ceinture de cuir brodé semi-rigide, les femmes du Djebel emploient une ceinture de laine qu'elles revêtent par-dessus leur ḥâïk et qu'on appelle *kerzîya* dans le pays. Cette ceinture, qui a une longueur variable et une largeur de 40 centimètres environ, est portée couramment dans toutes les tribus Jbâla, en rive droite de l'Oûargha, et n'est admise dans le pays de rive gauche qu'aux deux tribus montagnardes des Slès et des Fichtâla.

Dans la plupart des tribus Jbâla, des *maʿallem* fabriquent ces ceintures sur place. Mais les kerzîya les plus réputées, sinon dans la totalité du Djebel, au moins chez les Benî Zeroûâl et dans les tribus limitrophes, sont celles qui proviennent d'el-Jâïa. Les ceintures de cette tribu comportent en effet, et c'est ce qui fait leur vogue, un mélange de laine et de coton qui permet, avec une même teinture, d'obtenir une diversité de teintes, alors que, dans les ceintures tissées dans le reste de la montagne, la laine seule est employée. Les principaux centres de fabrication dans la tribu d'el-Jâïa sont le village de Zrârda et celui de la Zâwîya de Moûlaï ʿAbd er-Raḥmân.

PROCÉDÉ DE FABRICATION.

a) *Tissage.* — Le maʿallem se sert, pour tisser la ceinture, de laine blanche filée, de coton blanc et de coton bleu, et emploie un métier à tisser identique aux autres modèles

(1) Cette notice a été écrite par nous en 1917, à la demande de l'Office des Industries d'art indigènes du Maroc et à son intention. Nous avons cru utile de la reproduire ici, ainsi qu'une photographie de ceinture que nous devons à l'obligeance de M. P. Ricard, pour permettre l'intelligence du texte qui précède.

Generated at University of Alberta on 2021-01-07 13:57 GMT / https://hdl.handle.net/2027/njp.32101066088111
Public Domain in the United States, Google-digitized / http://www.hathitrust.org/access_use#pd-us-google
Digitized by Google
Original from PRINCETON UNIVERSITY

marocains, mais d'une largeur de quarante centimètres seulement. La ceinture est tissée sur le métier de telle façon qu'elle présente, dans le sens de la largeur, une série de bandes parallèles de largeur variable, les unes uniquement faites de laine, les autres faites de fils de laine, de coton blanc et de coton bleu, entrecroisés en motifs de décoration géométrique et d'inspiration simple. L'artisan a soin de laisser à chaque extrémité de la ceinture une frange de fils de laine de 35 centimètres de longueur environ.

b) *Mordançage.* — Une fois la ceinture tissée, il la baigne pendant une demi-journée dans un mélange bouillant d'eau, d'alun et de tartre pulvérisé. Après qu'elle a macéré dans ce mélange, il va la laver soigneusement à la source.

c) *Teinture.* — Une fois le lavage terminé, le maʿallem trempe, pendant deux à trois minutes, la ceinture toute entière dans une infusion bouillante de feuilles d'un arbuste spontané dit *ʿaoûd ech-charr*, non identifié, qu'on trouve en abondance dans les bois de la tribu. Cette infusion donne une coloration jaune et n'a de prise que sur la laine. Aussi la kerzîya, après cette première opération de teinture, a-t-elle ses bandes de laine pure complètement jaunes, tandis que les bandes mixtes sont demeurées intactes ou à peu près.

Alors, le maʿallem procède à la décoration caractéristique du corps de la ceinture, constituée par une série de losanges de 3 centimètres de côté, dont la suite forme une série irrégulière de diagonales qui se coupent. Pour ce faire, il lui suffit, partout où il veut, sur la ceinture, avoir un losange qui conservera les premières colorations jaune, blanche ou bleue, de replier l'étoffe deux fois sur elle-même, de façon à obtenir un cornet minuscule qu'il lie fortement au-dessous de son sommet, au moyen d'une ficelle de palmier-nain. Cette opération, très longue, n'est pratiquée que sur la partie médiale de la ceinture; les deux extrémités, sur une longueur d'une coudée et demie, n'y sont pas soumises. Les parties de l'étoffe, protégées par les nœuds de ficelle, demeureront indemnes ou presque, lors de la teinture ultérieure.

Quand il a terminé cette série d'attaches, le maʿallem replie, à chacune des extrémités d'une coudée et demi, plusieurs fois l'étoffe sur elle-même, dans le sens de la largeur

Generated at University of Alberta on 2021-01-07 13:57 GMT / https://hdl.handle.net/2027/njp.32101066088111
Public Domain in the United States, Google-digitized / http://www.hathitrust.org/access_use#pd-us-google
Digitized by Google
Original from PRINCETON UNIVERSITY

et celui de la longueur; il maintient ces différents plis en enroulant fortement, sur chacune des extrémités pliées de la ceinture, une corde dont les tours ne doivent laisser aucun espace entre eux : ces tours juxtaposés préserveront ainsi, en les cachant, chacune des extrémités de la ceinture de l'action du colorant nouveau, qui va maintenant être employé.

Cette seconde teinture est obtenue par un mélange bouillant d'eau, de bois de campêche noir et de bois de campêche rouge. Le ma'allem saisit l'étoffe par les deux bouts et la trempe à trois reprises dans ce mélange. Les bandes de laine pure, rendues jaunes par la première teinture, sont maintenant devenues d'un rouge brun, presque noir; dans les bandes mixtes, le coton blanc et la laine sont devenus de couleur mauve; le coton bleu est demeuré intact.

Alors, le ma'allem délie tous les nœuds, aussi bien aux extrémités que dans le corps de la ceinture et va, à la source, laver vigoureusement l'étoffe, en la foulant aux pieds. Les losanges sont demeurés jaunes; la partie des franges, qui avait été pliée sur le corps de la ceinture et avait été ainsi soumise à l'action de la teinture de bois de campêche, est devenue rouge brun.

Il ne reste plus à ce moment qu'à faire sécher la ceinture au soleil.

Il arrive parfois qu'après le tissage de la ceinture, le fabricant y couse une poche de laine, de même largeur et d'une longueur de 30 centimètres environ.

On fabrique aussi pour les petites filles des ceintures deux fois moins larges et moins longues que les ceintures ordinaires.

La fabrication d'une ceinture exige au moins deux jours de travail. Pour une ceinture, il faut environ 800 grammes de laine filée, quatre *ôûqîya* d'alun, la moitié d'une *ôûqîya* de tartre, deux *ôûqîya* de bois de campêche noir et quatre *ôûqîya* de bois de campêche rouge.

Le prix moyen d'une ceinture est actuellement (1917) de cinq réaux ḥasanî; une ceinture avec poche vaut un réal de plus.

Generated at University of Alberta on 2021-01-07 13:57 GMT / https://hdl.handle.net/2027/njp.32101066088111
Public Domain in the United States, Google-digitized / http://www.hathitrust.org/access_use#pd-us-google
Digitized by Google
Original from PRINCETON UNIVERSITY

XXI

Ghaïṭa de *gebbâḥî* (1).

L'Emir Amour m'a frappé !
Il est injuste, mauvais et ne fait jamais preuve de bienveillance !
Et je demeure aux ordres de celle que j'aime,
Qui ressemble au rameau se balançant parmi les branches !
Dans un beau jardin,
Plein de violettes sauvages (2), de pâquerettes et de bourgeons de toutes couleurs !
Dis-moi, ô Mennâna (3),
Pour Dieu, quel motif t'a amenée à moi ?
Toi, rien ne trouble ton esprit,
Tandis que l'amour et la passion m'agitent !
Mon cœur est plein de tourments nouveaux ! (4 *fois*).
Pour Dieu ! ma sœur (4), décide de mon sort, car la mort nous guette !
Dieu pardonne le mal et récompense les bonnes actions !
Ton messager ne manquera pas de me trouver !
Il est venu, porteur d'une bonne nouvelle, et je l'ai interrogé sur l'ensemble de tes qualités.

(1) Relevé à el-Qal'a des Fichtâla. Les vers semblent avoir été importés de l'A'roûbîya, autant que peuvent permettre d'en juger la prononciation $g = q$ et l'emploi de certains vocables inusités en jeblî. Sur la *ghaïṭa* et le *gebbâḥi*, je n'ai rien à ajouter aux indications données par Michaux-Bellaire, *Quelques tribus*, p. 152 et par Mouliéras, II, p. 13. On trouvera de nombreuses compositions de ce genre dans *Das Liederbuch eines Marokkanischen Sängers*, I, 1, par A. Fischer, Leipzig, 1918.

(2) ديـــدي traduit « géranium » par Cherbonneau, d'après Dozy, I, p. 481. Cf. *ibid.*, les traductions de Pedro de Alcala et de Beaussier.

(3) Nom de femme, caricatif de Amîna. Cf. le nom Ṭâmo, caricatif de Fâṭma, *in* Marçais, *Textes*, p. 206, note 2.

(4) « Sœur », dans le sens d' « amante ». De même, « frère » s'emploie couramment pour « amant » : cf. Marçais, *Textes*, p. 72, l. 19.

Generated at University of Alberta on 2021-01-07 13:57 GMT / https://hdl.handle.net/2027/njp.32101066088111
Public Domain in the United States, Google-digitized / http://www.hathitrust.org/access_use#pd-us-google
Digitized by Google
Original from PRINCETON UNIVERSITY

Je te supplie de me rendre tranquille !
Halte ! halte ! Vois, mon cœur ne saurait t'oublier !
O gazelle, Dieu t'a donné [la beauté] ! (4 *fois*).
Décide de moi, et je déciderai de toi, moi aussi !
Sinon, que Notre Maître te dirige dans la bonne voie !
Enfants, j'ai voyagé
Dans le Ḥaoûz, le Soûs, à Târoûdânt (1) !
Jamais je n'ai trouvé d'autre belle,
Les beaux yeux de ʿAïcha et de Mennâna !

XXII

Proverbes et Dictons Agricoles (2).

1. — Quand vient la cigogne, il ne faut plus avoir à s'occuper des labours.

2. — Quand viennent les hirondelles, il y a, à tous les crochets de la maison, des paniers de pain suspendus.
(Grâce à l'abondance qui règne, par suite de la récolte récente. Il y a, dans ce proverbe, un jeu de mots intraduisible en français, qui repose sur la communauté de racine des mots خطّيفة « hirondelle » et مخطاف « crochet ».)

3. — Si la pleine lune t'éclaire, que t'importe si la clarté des étoiles diminue d'intensité !
(Ben Cheneb, t. I, nos 49 et 89).

4. — Si ton voisin se fait raser la tête, lave la tienne !
(Cf. *infra*, n° 56).

(1) Dans la poésie populaire du Djebel, le toponyme Târoûdânt devient Roûdâna. Cf. *Chant pop Djeb.*, p. 222, v. 61.

(2) La plupart des dictons agricoles qui vont suivre (nos 1, 2, 5, 10, 28, 41, 52, 68, 69, 71, 80, 83), ont déjà été signalés dans mes *Pratiques agricoles*.

Generated at University of Alberta on 2021-01-07 13:57 GMT / https://hdl.handle.net/2027/njp.32101066088111
Public Domain in the United States, Google-digitized / http://www.hathitrust.org/access_use#pd-us-google
Digitized by Google
Original from PRINCETON UNIVERSITY

5. — Si le tonnerre gronde pendant les jours d'*eṣ-Ṣmâïm* (canicule) la mort sévira parmi les hommes et les animaux.

(La canicule, chez les indigènes de l'Afrique Mineure, est une période de quarante jours qui s'étend du 12 juillet au 19 août du calendrier julien Cf. mes *Pratiques Agricoles*, p. 95).

6. — Si tu viens à te disputer, évite d'aborder le sujet qui qui pourra ensuite servir de base à la réconciliation !

7. — S'il y a du vent dans la chambre, pourquoi fermer la porte ?

(Quand on parle devant quelqu'un qui répètera ce qu'il entend, il est inutile de fermer la porte, pour que rien de la conversation ne parvienne aux gens du dehors).

8. — Si tu ne recherches dans l'amitié que sa durée, le temps s'ouvre devant toi; mais si tu ne vois dans l'amitié qu'un motif de cupidité, la cupidité n'a qu'un temps !

9. — Si le vent souffle, vanne ton grain !
(Si la fortune te sourit, dépêche-toi d'en profiter.)

10. — Si, en janvier, il fait suffisamment beau pour que la femme puisse allumer son feu avec les herbes qu'elle vient de ramasser dans la campagne, c'est signe que, dans l'année, les greniers se rempliront.

(S'il ne pleut pas en janvier, la récolte de l'année sera excellente.)

11. — A Dieu ne plaise que nos amis nous méconnaissent; et s'ils nous méconnaissent, ils ne sont pas des gens de bien !

12. — Celui qui te fait un présent te témoigne de l'affection; celui qui te fait crédit te donne à dîner; celui qui ne répond pas à ta demande te laisse soucieux.

(Cf. Ben Cheneb, t. I, n° 78.)

Generated at University of Alberta on 2021-01-07 13:57 GMT / https://hdl.handle.net/2027/njp.32101066088111
Public Domain in the United States, Google-digitized / http://www.hathitrust.org/access_use#pd-us-google
Digitized by Google
Original from PRINCETON UNIVERSITY

13. — Obéis à celui que tu sers; vends ce que tu veux mettre en gage !

(Cf. Ben Cheneb, t. I, n° 198 et références, et t. III, n° 2150.)

14. — Celui qui ne te connaît pas ne te traitera pas selon ton rang. Celui qui n'a pas d'argent a la parole fade et ne parle aux gens qu'en pure perte.

(Cf. Lüderitz, *Sprüchwörter aus Marokko*, n° 111; Fischer, *Marokkanische Sprichwörter*, n° 34; Budgett Meakin, *An Introduction*, p. 222; Ben Cheneb, t. I, n° 281 et t. II, n° 1486. Les Jbâla connaissent aussi la variante suivante de ce dicton qu'ils attribuent à Sîdî ʿAbd er-Raḥmân el-Mejdhoûb :

كلّ دواي مسّوس ويجيب الهليكة لراصه
عليهـا يـا مـوس ماضي ويفرع له ضروصه

15. — Celui qui n'a pas de poules ne parle que d'égorger et celui qui n'a pas de femme ne conseille que de frapper.

16. — Celui qui n'a pas de grain est toujours affamé et se cache, quand on lui demande l'hospitalité.

17. — Celui qui entre dans l'eau sait qu'il se mouillera les pieds.

18. — On est tué comme on a tué.

19. — La vache ne se laisse pas traire, si son veau n'est pas près d'elle.

20. — Demande pardon à Dieu, il te pardonnera !

21. — Les vêtements empruntés ne durent pas.

(Ben Cheneb, t. III, n° 2627 et références.)

22. — Voyage, tu connaîtras les gens; ce qui t'appartient vaut mieux que le bien d'autrui !

23. — Rassemble ta moisson et laisse-la, jusqu'à ce que le vent souffle; alors, vanne-la !

Generated at University of Alberta on 2021-01-07 13:57 GMT / https://hdl.handle.net/2027/njp.32101066088111
Public Domain in the United States, Google-digitized / http://www.hathitrust.org/access_use#pd-us-google
Digitized by Google
Original from PRINCETON UNIVERSITY

24. — Celui qui recherche le mal y trouve la mort.

25. — Quand on tire trop sur une corde, elle se casse.

26. — Ton ami peut te mâcher, il ne t'avalera pas !
(Ben Cheneb, t. I, n° 710.)

27. — Le fer n'est battu que chaud.
(Ben Cheneb, t. I, n° 634.)

28. — Ḥayyân est neigeux; à son début, il y a abondance d'œufs de perdrix; à sa fin, les épis se forment dans le blé vert.

(Ḥayyân est le nom donné par les Jbâla à la période néfaste d'el-Ḥsoûm, qui dure huit jours, à compter du 25 février et sur laquelle cf. Doutté, *Magie et religion*, p. 552; Westermarck, *op. cit.*, p. 70-73 et mes *Pratiques Agricoles*, p. 94. Cf. le dicton que j'ai relevé dans la banlieue de Batna (Algérie) :

يا راعي الا ماتوا الحسوم لُح كسوتك و عُم
والا خشّوا البس الغرارة والهدّوم

« O berger, quand la période des Ḥsoûm meurt, tu peux te dévêtir et nager; mais, quand elle arrive, revêts la *ghrâra* (gandoûra de laine) et le *heddoûm* (burnoûs de grosse laine).

29. — Ton frère est celui qui te ressemble ! Celui qui méprise son frère se méprise lui-même !
(Ben Cheneb, t. I, n°s 741 et 742.)

30. — Celui qui emmagasine les mensonges n'en retire aucun profit.

(Par opposition au silo où l'on « emmagasine » le grain au moment de la récolte et d'où on le « retire », au fur et à mesure des besoins.)

31. — L'adversité s'est abattue sur toi, et, pourtant, tu ne méritais pas une telle infortune !
(Formule de condoléances.)

Generated at University of Alberta on 2021-01-07 13:57 GMT / https://hdl.handle.net/2027/njp.32101066088111
Public Domain in the United States, Google-digitized / http://www.hathitrust.org/access_use#pd-us-google
Digitized by Google
Original from PRINCETON UNIVERSITY

32. — La mère du poltron n'a jamais rien à craindre pour son fils.

33. — La femme est un bien comme la femme est un mal.

34. — Celui qui brise sa faucille n'a plus qu'à en faire une serpette.

35. — Tu retireras profit de l'arbre que tu planteras et soigneras; tu goûteras ses fruits quand ils seront mûrs. Mais, si tu prends soin d'un homme, il médira de toi dans la suite et hurlera contre toi dans les ravins, comme le chacal.

36. — Venge-toi de ta femme en en épousant une seconde!

37. — Celui qui passe à cheval au bord d'une rivière doit savoir nager.

38. — Ne suis pas les conseils de ta femme!

(Cf. Lüderitz, n° LXXXII, Ben Cheneb, t. II, n° 1005.)

39. — Deux oiseaux ne peuvent se poser sur la même branche.

(Attribué à Moûlâï Boû-Chtâ : cf. Lévi-Provençal, *op. cit.*, p. 253. Cf. un proverbe analogue dans Fischer, n° 28 et Ben Cheneb, t. I, n° 912.)

40. — La brebis du pauvre hère ne broute que sur les côtés du pré.

(Cf. Lüderitz, n° XXXVIII, et Ben Cheneb, t. I n° 908.)

41. — La pluie de Nîsân éborgne les vipères dans les grottes.

(Sur cette période favorable, cf. Doutté, *op. cit.*, p. 552; Westermarck, *op. cit.*, p. 74-76 et mes *Pratiques Agricoles*, p. 95. Cf. un proverbe sur la pluie de Nîsân dans Ben Cheneb, t. I, n° 66. La croyance à l'influence de cette pluie sur les serpents est fréquente dans l'Afrique du Nord; cf. Destaing, *Coutumes saisonnières*, p. 252-260.)

Generated at University of Alberta on 2021-01-07 13:57 GMT / https://hdl.handle.net/2027/njp.32101066088111
Public Domain in the United States, Google-digitized / http://www.hathitrust.org/access_use#pd-us-google
Digitized by Google
Original from PRINCETON UNIVERSITY

42. — Évite de parler et les désagréments ne sauront comment t'atteindre !

43. — Envoie le salut à celui qui se vante !

44. — Celui qui exerce le même métier que toi est ton ennemi.
(Ben Cheneb, t. II, n° 1190.)

45. — Il n'est de vrai que ce que l'œil a vu.

46. — L'homme sincère est ami de Dieu et le sage n'est pas avide.
(Ben Cheneb, t. III, n° 2769.)

47. — Hais ton ennemi, ne hais pas ton ami !

48. — En frappant sur le bât, on éveille son âne.
(Ben Cheneb, t. I, n° 408.)

49. — L'hôte béni trouve son repas tout prêt.
(Ben Cheneb, t. III, n° 2604.)

50. — Quand le tambourin s'impatiente, c'est qu'il va se taire.
(Allusion aux roulements plus rapides des tambourins qui accompagnent les clarinettes, chez les Jbâla, quand les musiciens vont s'arrêter de jouer.)

51. — Patiente avec ton ami, car tu le retrouveras quand il pourra t'être utile !

52. — L'oiseau de la montagne ne peut s'accorder avec l'oiseau de la plaine.
(Allusion à l'antipathie séculaire qui règne entre les Jbâla et les gens de la « plaine » du sud de l'Oûargha.)

53. — Ne montre la porte de ta maison ni à l'Arabe (de la plaine), ni au rat !
(Cf. Lüderitz, n° LVI et Ben Cheneb, t. II, n° 1648. Les Arabes de la plaine retournent le même proverbe à l'encontre des Jbâla et des Berbères du sud de Fès).

Generated at University of Alberta on 2021-01-07 13:57 GMT / https://hdl.handle.net/2027/njp.32101066088111
Public Domain in the United States, Google-digitized / http://www.hathitrust.org/access_use#pd-us-google
Digitized by Google
Original from PRINCETON UNIVERSITY

54. — Apprends à ton fils la sobriété, quand les denrées sont à bas prix; il y gagnera, au moment de la cherté !

55. — La maladie qui se prolonge finit par emporter le malade.

56. — Fais comme ton voisin ou change de place la porte de ta maison !

(Ben Cheneb, t. I, n° 41.)

57. — C'est un aveugle fils d'aveugle, celui qui voit des nuages au ciel et trempe, pour les laver, ses vêtements dans l'eau !

58. — Comme il est honteux pour un homme, si une femme lui dit : « Epouse-moi ! », de ne pas l'épouser, il est honteux pour un homme, si sa femme lui dit : « Répudie-moi ! », de ne pas la répudier.

59. — Absentez-vous de chez vous, si vous voulez y rapporter quelque chose.

60. — Où l'on a des amis, on a aussi des ennemis.

61. — Qui donc, ô rat, a provoqué ta sortie ? — C'est le marteau et le clou !

(Allusion aux gens qui sont obligés de s'expatrier quand ils sont forcés par les circonstances à prendre cette détermination.)

62. — La blessure a beau être grave, les adversaires finiront par se réconcilier.

63. — Le menteur peut trouver à se fiancer, mais n'arrive pas à conclure de mariage.

64. — Tout ce qui arrive est bien. Bravo ! toi qui pratiques le bien !

65. — Celui dont la femme a laissé tomber son voile ne peut plus se faire écouter.

(Variantes à la place de ملاءة « son voile » :

Generated at University of Alberta on 2021-01-07 13:57 GMT / https://hdl.handle.net/2027/njp.32101066088111
Public Domain in the United States, Google-digitized / http://www.hathitrust.org/access_use#pd-us-google
Digitized by Google
Original from PRINCETON UNIVERSITY

لجامه « le mors de son cheval » et لثامه « son voile de visage ».)

66. — Celui qui est avide est comme un aveugle.

67. — Ferme ton poing, les serpents ne pourront pas te mordre !

68. — Méfie-toi du beau temps pendant les « Nuits », comme d'une vieille femme qui prie et des cavaliers qui simulent la retraite !

(On désigne sous le nom de *Liâlî* (Nuits) une période de quarante jours, du 11 décembre au 20 janvier. Cf. Ben Cheneb, t. I, n° 542, et t. III, n° 2831 et mes *Pratiques Agricoles*, p. 93. J'ai relevé une variante de ce proverbe dans la banlieue de Batna :

ما تقبل شي الليالي كالخيل الا غزّت ولا
تامن البل الا سرَت ولا تامن العجوز الا صلّت

« Ne te fie pas plus aux Liâlî qu'aux cavaliers qui font des razzias; qu'aux chameaux qui partent la nuit; qu'à la vieille femme qui prie ! »)

69. — Ne te réjouis pas du nombre de tes agneaux et de tes chevreaux, tant que les Liâlî et Ḥayyân ne sont pas terminés !

70. — Tout est appréciable dans un pays tranquille, même la goutte d'huile versée sur la pierre à aiguiser.

(C'est la moralité de la version maghribine de la fable bien connue : *Le Rat de ville et le Rat des champs*. Cf. Ben Cheneb, t. III, n° 1888)

71. — S'il pleut pendant la première moitié des Liâlî, les récoltes viendront mal; s'il pleut pendant la seconde, les récoltes seront belles à souhait !

(Cf. un dicton analogue dans Ben Cheneb, t. I, n° 57.)

Generated at University of Alberta on 2021-01-07 13:57 GMT / https://hdl.handle.net/2027/njp.32101066088111
Public Domain in the United States, Google-digitized / http://www.hathitrust.org/access_use#pd-us-google
Digitized by Google
Original from PRINCETON UNIVERSITY

72. — Le chanteur n'est pas apprécié dans son village.
(De même que le maître d'école qui, chez les Jbâla, est rarement le contribule de ceux qui l'emploient.)

73. — Le Musulman n'a de haine que pour son frère (de religion).

74. — Par notre manque d'intelligence, nous n'avons rien gagné, ni moi ni toi !

75. — Celui qui ne sait rien ne doit rien entreprendre.

76. — L'intelligence du berger est dans son ventre.
(Cf. Ben Cheneb, t. I, n° 729.)

77. — Pas de nouvelles, bonnes nouvelles !

78. — Mets du tien dans la solution d'une affaire, elle sera facilitée !

79. — Une convocation vaut mieux qu'un rendez-vous.

80. — L'alouette huppée apporte la faucille dans sa ceinture.
(L'alouette huppée reparaît en mai, et c'est le moment où l'on commence à faucher.)

81. — Celui qui pète n'a pas honte; seul, a honte qui est assis près de lui !

82. — L'homme bien élevé n'ennuie personne.

83. — Février laisse les poils des chèvres tout ébouriffés.
(Tellement il y a de vent durant ce mois !)

Generated at University of Alberta on 2021-01-07 13:57 GMT / https://hdl.handle.net/2027/njp.32101066088111
Public Domain in the United States, Google-digitized / http://www.hathitrust.org/access_use#pd-us-google
Digitized by Google
Original from PRINCETON UNIVERSITY

Generated at University of Alberta on 2021-01-07 13:57 GMT / https://hdl.handle.net/2027/njp.32101066088111
Public Domain in the United States, Google-digitized / http://www.hathitrust.org/access_use#pd-us-google

Digitized by Google

Original from
PRINCETON UNIVERSITY

OBSERVATIONS

LEXICOGRAPHIQUES.

Generated at University of Alberta on 2021-01-07 13:57 GMT / https://hdl.handle.net/2027/njp.32101066088111
Public Domain in the United States, Google-digitized / http://www.hathitrust.org/access_use#pd-us-google

Digitized by Google

Original from
PRINCETON UNIVERSITY

Generated at University of Alberta on 2021-01-07 13:57 GMT / https://hdl.handle.net/2027/njp.32101066088111
Public Domain in the United States, Google-digitized / http://www.hathitrust.org/access_use#pd-us-google

Digitized by Google

Original from
PRINCETON UNIVERSITY

ا

ابرّو *ābĕrrō*, " coq ". Cf. infra, sub جوج.

اتاي *āṭai*, " thé ". *šṛăb-āṭai*, شرب اتاي, " boire du thé ". Ne prend pas l'article. Cf. Marçais, *Textes*, p. 215, s. v°. S'emploie avec ou sans article à Larache : Alarcon, p. 26, l. 104 et 77, 142. Cf. à Fès, Kampffmeyer, *Weitere Texte*, p. 53, l. 26. Apparaît avec l'article dans la *ḫoṭba* des *ṭolbâ* de Fès : Doutté, p. 212, v. 97. Les Jbâla de l'Est emploient la forme *iāṭai* ou la forme *lāṭai*. Les Jbâla de l'Oûargha emploient aussi souvent que l'expression *šṛăb-āṭai*, les expressions *šṛăb-ˇssŭkkar* شرب السكّار, mot à mot " boire du sucre ", ou *šṛăb-ˇssīnēia*, شرب السينية, mot à mot " boire le plateau ". A noter l'expression *ḥṣā-āṭai*, حصى اتاي, " boire du thé ". Le verbe *ḥṣā* s'emploie, aussi, spécialement dans les sens d' " absorber de la *ḥrēra* (potage de semoule) ou du *saikōk* (mélange de petit lait et de couscouss) ". (Sur la *ḥrēra*, cf. Doutté, p. 205, n. 1).

اخر *āḫŏr*, fém. *āḫrā*, pl. *āḫrīn*, اخر, اخرى, اخرين, " autre ". On trouve aussi comme à Tanger le masculin *āḫăr* (Kampffmeyer, *Weitere Texte*, p. 70, l. 33). Cf. Marçais, *Textes*, p. 216, s. v°. Avec l'article, *lāḫŏr* signifie " un tel " (cf. Colin, *P. N. T.*, p. 76 : " le machin! "); *ˇllĕḫri*, *ˇllăḫri* et *ˇllĕḫrāni*, اللخري, اللخراني, " le dernier ". Cf. à Rabat, dans ce dernier sens, *ˇll-ˇḫḫaṛ*. Le " dernier jour " est à Fès : *ˇnnhāṛ l-ˇḫri*.

Generated at University of Alberta on 2021-01-07 13:57 GMT / https://hdl.handle.net/2027/njp.32101066088111
Public Domain in the United States, Google-digitized / http://www.hathitrust.org/access_use#pd-us-google
Digitized by Google
Original from PRINCETON UNIVERSITY

ادم cf. infra, sub منادم.

ادن *ụ̄dĕn*, au coll., sing. *ụ̄dnīnā*, duel *ụ̄dnīn*, أُدن, أُدنينة, أُدنين " oreilles "; " oreilles de la charrue, cf. infra, sub حرث ". Chez les Chrâga, le singulier a la même forme que le collectif. Diminutif : *ụ̄dīna*, أُدينة : *bụ̄-ụ̄dīna*, " naïf, sans méfiance ". *ụ̄dĕn* a aussi les sens de " anse d'un vase ou d'un chouârî ". Cf. Marçais, *Textes*, p. 219, s. v°.

ارى *ā-ṛā*, pl. *ā-ṛā-u*. On trouve aussi les formes *ā-ṛannā* et *ā-ṛā-unnā* : " donne-nous, donnez-nous ". Sur ce mot, cf. Marçais, *Textes*, p. 220, s. v°.

اسم *ĕsm*, seul pluriel *ă-smāuāṭ*, إسم, اسماوات, " nom ". Cf. Marçais, *Textes*, p. 221, s. v°. Au Nord de Taza, *lsəm*, d'après Colin, *P. N. T.*, p. 54. Pour demander son nom à quelqu'un, on se sert des expressions : *šĕnnī-smă-k?* — *š-ĕsmă-k?* Pour demander le nom d'un tiers : *šĕnnī-smō?*, pl. *šĕnnī-smā-hă-m?* On interroge aussi : *šĕnnī-sĕmmā-k-ă-llā-h?* L'individu questionné répond : *smā-ni-flā-n!* (sous-entendu : *ˇlla-h*); à Rabat, *sĕmmni-flā-n!* Cf. au Nord de Taza (Colin, *P. N. T.*, p. 73), l'expression voisine : *kif səmmā-k allah?*

اكل *kĕl*, " manger ". Cf. Marçais, *Textes*, p. 453, sub كلا. Sur la conjugaison de ce verbe en jeblî, cf. supra, p. 26, § D. Cette conjugaison se retrouve à Fès, avec une 3me personne du pluriel *klō* (Kampffmeyer, *Weitere Texte*, p. 53, l. 27). De même à Larache, Alarcon, p. 19, l. 35. En A'roû-bîya (Chrâga, Ḥiâïna), au Nord de Taza et à Rabat, la forme *klā* est la seule employée et se conjugue comme un verbe défectif. La forme intensive est *ụ̄kkĕl*, " donner à manger à quelqu'un ".

Generated at University of Alberta on 2021-01-07 13:57 GMT / https://hdl.handle.net/2027/njp.32101066088111
Public Domain in the United States, Google-digitized / http://www.hathitrust.org/access_use#pd-us-google
Digitized by Google
Original from PRINCETON UNIVERSITY

الله *ịallāh*, pl. *ịallāhō*, يالله, يالله, " allons ! ". Cf. Marçais, *Textes*, p. 503 et Mercier, p. 186.

ˇllĕhlā, اللّهلا, " à Dieu ne plaise ! " Cf. Marçais, *Textes*, p. 460, sub لا.

ام *ŏm*, " mère "; *iĕmmā*, يمّا, " ma mère ". Ce dernier mot s'emploie avec les différents affixes, comme à Tanger : cf. Marçais, *Textes*, p. 503, sub يما.

امندرى *āmĕndrạ* s'emploie suivi de la particule *kạ* dans le sens de " Dieu sait si... ", et suivi de la particule *kīf* dans le sens de " Dieu sait comment... " : *āmĕndrạ-kạ-ẓā!*, " Dieu sait s'il est venu ! ". Ce mot a été relevé à Tanger (Lerchundi, *Vocabulario*, p. 12, sub *acaso*), avec emphatisation du *d* en *ḍ* : Marçais, *Textes*, p. 224, sub امنضرى. Je ne retrouve pas en jeblî le sens tangérois : " Eh bien ! quoi ! " connu aussi à Rabat avec la forme *ameḍra*. Cf. à Tlemcen, *yāménḍra*, Marçais, *Dialecte*, p. 195 et 316.

اول " le premier " est *ˇllauụăl* et *ˇllaụli*, الاوّل، الاولي. On trouve aussi la forme *ˇllaụlāni*, الاولاني. De même à Rabat. Cf. à Fès, Kampffmeyer, *Weitere Texte*, p. 53, l. 9 et à Tanger, Marçais, *Textes*, p. 225, s. v°.

اوى *ˇtṭauā*, اتّوى, 1° avec في " habiter " (de même à Larache, Alarcon, p. 41, l. 25); 2° " s'accorder ". Cf. Fischer, *Mar. Sprichw.*, p. 224, n° 53.

ايوا *ẹua*, pl. *euaụ*, ايوا, ايواوا. Dans une conversation, interrogatif : " eh bien ? " Dans un récit, sert à marquer un changement d'action. Cf. à Larache, Alarcon, p. 32, l. 6; à Fès, Kampffmeyer, *Texte*, p. 6, l. 13; à Tanger, Marçais, *Textes*, p. 226, s. v°; à Rabat, Brunot, *Textes*, p 3, l. 10.

Generated at University of Alberta on 2021-01-07 13:57 GMT / https://hdl.handle.net/2027/njp.32101066088111
Public Domain in the United States, Google-digitized / http://www.hathitrust.org/access_use#pd-us-google
Digitized by Google
Original from PRINCETON UNIVERSITY

ب

بجو *abžau*, pl. *abžāuīn*, ابْجَوْ, ابجاوين, " petit oiseau ". Diminutif en فعيلو : *abžīžō*, pl. *abžīžuīn*, ابجيجو. Ne prend jamais l'article, à cause de l'alif initial, comme tous les mots d'origine ou d'apparence berbère (de même *āṭai*). Ce mot est spécial aux Jbâla; Lerchundi, *Vocabulario*, p. 610, signale, sub *pichon*, بجو الحمام, " petit pigeon ", comme terme montagnard. Dans la fraction Qrawa des Tsoûl, d'après Colin, *P. N. T.*, p. 105, *bjāu* désigne un " petit escargot qui vit dans le laurier-rose ".

بحر *bĕḥṛa*, بْحَرْ, 1° " suffisamment pour... " : *hād-ˇlḥŏbza bĕḥṛa-dqĕddŏ*, هاذ الخبزة بْحَرْ دقدّه, " ce pain lui suffira tout juste! "; 2° " à l'instant " : *bĕḥṛa-žīnā!* بْحَرْ جينا, " nous venons d'arriver! " Mêmes acceptions à Rabat, où l'on entend aussi *băḥṛa-ɜăd-žīnā!* Provient vraisemblablement de l'expression classique بالحرى, connue d'ailleurs en Algérie.

bḥĕra, pl. *bḥāir*, بحيرة, بحاير, " jardin de melons et de légumes ". La *bḥĕra* est exactement chez les Jbâla l'enclos irrigable réservé par le paysan sur son terrain au début du printemps de chaque année, et où il sème des melons, des pastèques et des courges. Elle est alors entourée d'une haie sèche qui disparaît en été. Cf. à Tanger, Marçais, *Textes*, p. 227, s. v°; Kampffmeyer, *Weitere Texte*, p. 68, l. 11. A distinguer de *ɜĕṛṣa*, عرصة, pl. *lăɜṛĕṣ* et *lăɜṛāṣī*, العرص, العراصي (jamais sans article) : " jardin d'arbres fruitiers, verger ", — et de *žnān*, pl. *žnānāṭ*, جنان, جنانات : " jardin complanté de vignes, de figuiers ou d'oliviers ". A Rabat *žnān* désigne uniquement le

Generated at University of Alberta on 2021-01-07 13:57 GMT / https://hdl.handle.net/2027/njp.32101066088111
Public Domain in the United States, Google-digitized / http://www.hathitrust.org/access_use#pd-us-google
Digitized by Google
Original from PRINCETON UNIVERSITY

" verger de poiriers, d'abricotiers, de pruniers, de figuiers et de vignes ". Chez les Jbâla du Nord, le *žnān* s'appelle *γăṛṣ*, pl. *γṛōṣ*, غرص, غروص. Cf. infra, sub غرص et Marçais, *Textes*, p. 403, sub غرس. Cf. à titre d'indication la phrase donnée par Mercier, p. 217, n° 17 : بحال الدار والعرصة والرياض والغرسة والبحيرة : " telles que maison, *arsa* (maison avec jardin attenant), *ryad* (maison englobant un jardinet), jardin fruitier, jardin potager ". A Fès, on distingue *žnān* de *ʿăṛṣa* : " Quant aux mots *jnân* et *ʿarṣa*..., l'un et l'autre représentent des vergers ; le premier s'appliquerait plutôt à des oliveraies, mais aussi à d'autres vergers. Toutefois le *jnân* est toujours hors de la ville, tandis que la *ʿarṣa* est auprès d'une maison d'habitation, dans la ville généralement (Bel, *Inscriptions arabes de Fès*, in *J. A. P.*, t. X, sept.-oct. 1917, p. 226, n. 2) ". Cf. également Gaillard, *Une ville de l'Islâm, Fès*, Paris, 1905, p. 182-183. Signalons enfin qu'au XVI^e siècle, le savant marocain Ibn Ghâzî, dans son *er-Rawḍ el-hatūn*, Fès, 1326, p. 6, appelle بحيرة les grandes oliveraies de Fès et de Meknès.

بدا *bdā*, " commencer ", s'emploie ordinairement comme inchoatif : " se mettre à... ". Ce mot se construit souvent avec deux participes actifs se suivant l'un l'autre : *bdā dāḫĕl-ḫāṛĕž*, " il se mit à entrer et à sortir "; *bdā māši-māži*, " il se mit à aller et à venir ".

بر *bĕrri*, برّي, coll.; nom d'unité : *bĕrrēia*, برّية; pluriel avec les noms de nombre : *bĕrrēiāt*, برّيات; diminutif : *brīṛua* بريروة, " olivier sauvage ". Cf. Michaux-Bellaire, pp. 49 et 168. Le mot *zĕbbūža*, زبّوجة, donné par Lerchundi, *Vocabulario*, p. 13, sub *acebuche*, est rarement employé.

Generated at University of Alberta on 2021-01-07 13:57 GMT / https://hdl.handle.net/2027/njp.32101066088111
Public Domain in the United States, Google-digitized / http://www.hathitrust.org/access_use#pd-us-google
Digitized by Google
Original from PRINCETON UNIVERSITY

Cf. sur ce dernier mot, Fischer, ap. Marçais, *Observ.*, p. 436.

بردع *bĕṛdăᵊ* et *bĕṛdᵊa*, بردع, بردعة; pl. *bṛādăᵊ*, برادع; avec les noms de nombre : *bĕṛdᵊāṯ*, بردعات, " bât ". Plus employé que *āḥlăs*, pl. *āḥĕlsāṯ*, احلس, احلسات, spécial à l'A'roûbîya et au Nord de Taza, où le pluriel est *ḥalsāwən* et *ḥalsān*. Cf. Colin, *P. N. T.*, p. 60. A Rabat, on distingue *bĕṛdăᵊ*, " bât recouvert de fibres de palmier-nain tressées ", de *aḥlăs*, pl. spécial : *lḥĕlsān* et *lḥlāsāṯ* الحلسان, الحلسات, " bât recouvert d'étoffe en poils de chèvre ". Les " bâts des muletiers de profession " y portent encore le nom de *qĕllāᵊēia*, قلّاعية. De même, chez les Chrâga. A Fès, " bât " est toujours *ḥlās*, حلاس, le mot *bĕṛdăᵊ* signifiant spécialement le " bât de chameau " et même la " bosse du chameau ".

برچن *ṭbāṛčīn*, تبارچين pas de plur. : " clapotis de l'eau, bruit de la pluie qui tombe "; *bĕṛčūna*, plur. *bṛāčĕn*, برچونة, براچن, est la " flaque d'eau ". Du verbe *bĕṛčĕn*, برچن, " s'agiter dans l'eau, clapoter ". Rabat maritime emploie dans ce dernier sens *ṭ˘qṭ˘q* : cf. Brunot, *Notes Lexic.*, p. 22, sub تقتق.

برض *bāṛūḍ*, باروض, avec emphatisation du *d* final et, par suite, du *r* qui précède : 1° " poudre à fusil ", d'où " combat, coups de feu " et " détonation d'arme à feu ". " Beaucoup de poudre " se rend par le pluriel *buāṛĕḍ*, بوارض et " un peu de poudre, un petit engagement ", par le diminutif *buīṛĕḍ*, بويرض. Ce substantif a donné naissance au verbe *ṭbāuṛăḍ*, تباورض, " faire la fantasia à pied ou à cheval " : *ṭbāuṛăḍnā-rĕžlēia*, تباورضنا رجلية, " nous avons fait des tirs à pied ". Nom de métier : *buāṛḍi* pl. *buāṛḍēia*,

Generated at University of Alberta on 2021-01-07 13:57 GMT / https://hdl.handle.net/2027/njp.32101066088111
Public Domain in the United States, Google-digitized / http://www.hathitrust.org/access_use#pd-us-google
Digitized by Google
Original from PRINCETON UNIVERSITY

بوارضي, بوارضية, " maître en fantasia ". A signaler à Fès les deux expressions : *flān-keiā=mĕl bḥāl-ˇlbārūḍ*, " un tel parle fort et sur un ton qui n'admet pas de réplique "; *flān keiṭbūrĕḍ ā=la-flān*, " un tel impose ses conditions à l'autre ".

بز *bĕzzīz*, coll., بزّيز; nom d'unité : *bĕzzīza*, بزّيزة, " cigale ". Cf en Algérie, ابزيز, Cohen-Solal, p. 212; Marçais, *Observ.*, p. 411, sub ابزيز. *bĕzbĕz*, بزبز, est " chanter ", en parlant de la cigale.

bzāza, بزّازة, désigne chez les Beni Zeroûâl la " cotonnade ". Cf le nom de Ṣanhâdjat el-bazz, expliqué par Ibn Khaldoûn : " Les tribus Ṣanhâdja..., qui occupent le pays de l'Oûargha et d'Amargoû, travaillent au tissage des étoffes ou cultivent la terre. C'est la raison pour laquelle on les appelle Ṣanhâdjat el-bazz (*Kitâb el-ˇIbar*, *Histoire des Berbères*, éd. de Slane, t. I, Alger, 1847, p. 273 du texte arabe). " D'où le nom de métier *bĕzzāz*, pl. *bĕzzāza*, بزّاز, بزّازة, " marchand de cotonnade ", inconnu à Fès, relevé à Tanger par Budgett Meakin, p. 72, comme synonyme de *qaiṣārī*, et qui se retrouve à Rabat : Brunot, *Textes*, p. 5, l 14 et à Salé " colporteur " ou " boutiquier " : Guay, p. 36, n. 1.

ˇlbĕzzāzīn, البزّازين, désigne " l'endroit du soûq où sont dressées les tentes des marchands de cotonnade ". Cf. un pluriel en *īn* avec le même sens spécial, infra, sub قزز. Il est d'ailleurs constant au Maroc que le pluriel en *īn* du nom de métier désigne le quartier de la ville ou du marché où s'exerce ce métier. Cf. Guay, p. 49, n. 3.

بصر *bṣēr*, pl. *bṣār*, بصير, بصار, au sens propre " clairvoyant ", a par antiphrase le sens d' " aveugle ". De même à Larache, Alarcon, p. 32, l. 1, et dans tout le Nord du Maroc

Generated at University of Alberta on 2021-01-07 13:57 GMT / https://hdl.handle.net/2027/njp.32101066088111
Public Domain in the United States, Google-digitized / http://www.hathitrust.org/access_use#pd-us-google
Digitized by Google
Original from PRINCETON UNIVERSITY

(cf. Lerchundi, *Rudimentos*, p. 97). Cf. Marçais, *L'Euphémisme*, p. 433. Chez les Chrâga, *bṣēṛ* désigne aussi le " borgne ". A Rabat, il garde son sens propre dans l'expression *ikūn bṣēṛ ă=līhŭm*. " il les surveille ".

lăḥṣār, الابصار, " les yeux ", rare. Cf. *Chant pop. Dieb.*, v. 4.

bṣēṛa, بصيرة, pas de pluriel employé, " vue ", ne s'emploie guère que dans les expressions suivantes : 1° *bṣēṛṭo-mă=mēīa*, بصيرته معمية, et *ă=măṭ-lo-lbṣēṛa*, اعمت له البصيرة, " il est aveugle "; 2° *ˇllĕḥla-iă=mĕnnā-bṣēṛa*, اللهلا بعمينا بصيرة, " à Dieu ne plaise de nous rendre aveugles ! " De même à Rabat et chez les Chrâga qui complètent la dernière expression par *ūlā-iγăṭṭĕnā-bḥṣēṛa*, ولا يغطّينا بحصيرة, " et de nous recouvrir d'une natte (funéraire) ".

بطخ *bĕṭṭīḫ*, بطّيخ, " melons ", collectif, comme à Fès, Kampffmeyer, *Weitere Texte*, p. 52, l. 3. Rabat a tendance à prononcer *bĕṭṭīḫ* avec *ṭṭ* affriquée ; de même au Nord de Taza, d'après Colin, *P. N. T.*, p. 43. Le singulier (nom d'unité) est *bĕṭṭīḫa*, بطّيخة, et le pluriel employé avec les noms de nombre, *bĕṭṭīḫāṭ* et *bṭāṭăḫ*, بطيخات, بطاطخ. Le mot est passé chez certains berbérophones du Maroc : cf. Laoust, *Mots et Choses*, p. 419, n. 7.

بطن *bṭăn*, pl. *ăbṭān*, بطن, ابطان, " ventre ", est du genre féminin comme son synonyme *kĕṛš*, كرش. Cf. Marçais, *Textes*, p. 447, sub كرش et Colin, *P. N. T.*, p. 57.

bṭāna, pl. *bṭāin*, بطانة, بطاين, " peau de mouton avec ou sans laine (non apprêtée) ". D'où la forme intensive usitée à Fès, *băṭṭăn*, بطّن, " laver la laine à l'aide d'un bâton ", d'où " bâtonner quelqu'un ". Cf. Simonet, *Glosario*, p. 40, sub *bathan*. La " peau de mouton encore munie de sa

Generated at University of Alberta on 2021-01-07 13:57 GMT / https://hdl.handle.net/2027/njp.32101066088111
Public Domain in the United States, Google-digitized / http://www.hathitrust.org/access_use#pd-us-google
Digitized by Google
Original from PRINCETON UNIVERSITY

laine et qu'on étend sur le sol " s'appelle *ḥaidūra*, pl. *ḥiadūr*, هيادر، هيدورة. De même à Fès et à Rabat. Sur ce mot, cf. Marçais, *Observ.*, p. 36.

بغى *bγā*, " vouloir ", " aimer ". Mot de l'A'roûbîya. Moins employé chez les Jbâla que *ḥăb*, حب. Cf. Marçais, *Textes*, p. 233, s. v° et infra, sub حب.

بقم *bqăm*, invar.; " bois de campêche noir ou rouge ".

بقى *bāqē*, fém. *bāqia*, pl. *bāqqiɛn*, باقي، باقية، باقيين، participe actif du verbe *bqā*, بقى, " demeurer ". On trouve chez les Jbâla de l'Ouest le féminin *bāqa*, باقة. *bāqɛ* est invariable dans le sens de " il reste ", " encore! " Cf. Marçais, *Textes*, p. 234, s. v°.

بلرج *bĕllārĕž*, بلّارج, " cigogne mâle ", et collectif " les cigognes ". Une " cigogne femelle " est *bĕllārža*, بلّارجة; le pluriel commun est *bĕllāržīn*, بلّارجين (à Rabat, *bĕllāržāṭ*, بلّارجات). Ce mot, sous ses différentes formes de genre et de nombre, ne prend jamais l'article chez les Jbâla. Les Chrâga prononcent *bĕrrārĕž*, *bĕrrārža*, *bĕrrāržīn*, par permutation *l* < *r*. Cf. l'étude de ce mot (du grec πελαργός) et de son aire d'emploi dans l'Afrique du Nord, in Marçais, *Textes*, p. 235, s. v°.

بلع *bĕlᵊa*, بلعة, " beaucoup ", s'emploie adverbialement comme *šĕlla*, شلة : *bĕlᵊa-d-lḫāīl*, بلعة ذالخيل, " une grande quantité de cavaliers ". Cf. Marçais, *Textes*, p. 236, s. v°.

بهم *bhēma*, pl. *bhāim*, بهيمة، بهايم, " animal domestique, bête de somme, bête de labour, animal de boucherie ". *sir-dbaḥ uaḥ-l-bhēma!*, سِرّ ادبح وحد البهيمة, " va égorger un mouton! ". *bhāim-kbār* désigne les " chevaux et mulets ", *bhāim-ṣṣār*, les " ânes ". De même à Rabat. Cf. Marçais,

Generated at University of Alberta on 2021-01-07 13:57 GMT / https://hdl.handle.net/2027/njp.32101066088111
Public Domain in the United States, Google-digitized / http://www.hathitrust.org/access_use#pd-us-google
Digitized by Google
Original from PRINCETON UNIVERSITY

Textes, p. 238, s. v°. A Fès, *bhāim* signifie " mulets " : cf. Kampffmeyer, *Texte*, p. 12, l. 5 : البهايم والخيل والحمير, " les mulets, les chevaux et les ânes ".

بوب *bāb*, pl. *bībān*, باب, بيبان, " porte ", " col ", " chemin d'accès d'une source ". *ˇlbāb-dˇṭṭāqa*, الباب ذالطاقة est le " volet de la fenêtre ". *bāb-ˇḍḍār*, باب الصار : " la porte de la maison donnant sur l'extérieur ". *bāb-ḍār*, pl. *bāb-ḍārāṭ* et *bāb-ḍurṓš* (cf. supra, p. 32), dimin. *bāb-ḍeṛa*, باب ضار, باب ضيرة, باب ضورش, باب ضارات, désigne le " premier corps de logis donnant sur l'extérieur et séparé, par la cour, de la maison proprement dite ". *bdeṇā-kăndăqqō f-bāb-ḍurṓš-diālĕm*, بدينا كندقوا فى باب ضورش ذيالهم, " nous nous mîmes à frapper aux portes de leurs *bāb-ḍār* ". Le diminutif *bāb-ḍuira*, باب ضويرة (synonyme : *znēqa*, زنيقة), désigne la " petite porte de service qui donne sur la cour ", par opposition au *bāb-ˇḍḍār*.

بوز *bāz*, باز, " bravo! ", se construit avec la particule *l*. C'est une déformation de بزّ. Cf. Marçais, *Textes*, p. 230, sub بزّ. *bāz* a donné naissance au verbe *bōuāz*, بوّز, " applaudir quelqu'un ", qui s'emploie concurremment avec la forme redoublée *băzbăz*, بزبز, et se construit également avec *l*. L'interjection *bāz!* affecte un pluriel *bzāuz*, بزاوز. L' " applaudissement " est *ṭĕbuīza*, تبويزة.

بيض *bēḍa*, بيضة, " œuf "; coll. *bēḍ*, بيض. Chez les Benî Zeroûâl, ce mot est devenu *bĕṭṭa*, pl. *bṭāṭ*, بطة, بطاط.

ā-biāḍē, اابياضى, expression familière pour dire " bravo! ". A Rabat, cette expression n'est employée que par les *nĕggāfa*, à l'occasion des mariages et des naissances : *ā-biāḍē ā-la-lălla-flāna*. Cf. Sonneck, *Chants arabes du Maghreb*, texte arabe. Paris, 1902, chant n° ٨٩, p. ١٦٥.

Generated at University of Alberta on 2021-01-07 13:57 GMT / https://hdl.handle.net/2027/njp.32101066088111
Public Domain in the United States, Google-digitized / http://www.hathitrust.org/access_use#pd-us-google
Digitized by Google
Original from PRINCETON UNIVERSITY

bi̯āḍ, بياض, désigne dans le Nord du Maroc le " charbon " par *fāl* ; de même, *fāǧĕr*, فاخر. Le mot a, à Rabat maritime, le sens spécial de " goudron ", toujours par antiphrase : Brunot, *Notes Lexic.*, p. 17, s. v°. Cf. Marçais, *L'Euphémisme*, p. 432 ; Doutté, *Magie et Religion*, p. 365 et n. 3.

ت

تبح *ṭabīḥ*, pl. *ṭuābĕḥ*, تبيح, توابح, " chapelet ". Le mot est évidemment une déformation du classique تسبيح, par assimilation *ts* < *ṭ*, et a donné naissance à une racine secondaire *ṭĕbbāḥ*, تبّح, " égréner son chapelet ", pour سبّح. Chez les Chrâga et à Rabat, *t ˇsbīḥ* régulier est net, tandis qu'on entend à Fès *tsābīḥ*.

ترد *ṭrĕd*, تريد, coll. ; nom d'unité, *ṭrĕda*, تريدة : " crêpe très mince ". Cf. Michaux-Bellaire, p. 136 ; Doutté, p. 205, n. 4 ; Simonet, *Glosario*, p. 24, sub *athrita*. Probablement du latin *attritus*, du verbe *attero*. Cette pâtisserie est aussi appelée par les Jbâla *bū-šĕi̯ār*, بوشيار, tandis que ce mot désigne une crêpe plus épaisse dans l'A'roûbîya.

ترك *ṭrĕk*, " quitter un lieu " ; " se défaire d'une habitude ". Le participe actif a conservé la vocalisation de la deuxième radicale en kesra : *ṭārĕk*, تارك, dans l'injure courante : *a-lfaəl ā-ṭṭārĕk*, الفاعل التارك, que les Jbâla expliquent en la développant de la façon suivante : *ā-lfaəl-ˇlmsāil-ˇlqbĕḥa*, الفاعل المسايل القبيحة, *a-ṭṭārĕk-ˇlḥsāil-ˇṣṣbĕḥa*, التارك الحسايل الصبيحة : " ô toi qui accomplis des actions mauvaises, ô toi qui délaisses les qualités louables ! "

Generated at University of Alberta on 2021-01-07 13:57 GMT / https://hdl.handle.net/2027/njp.32101066088111
Public Domain in the United States, Google-digitized / http://www.hathitrust.org/access_use#pd-us-google
Digitized by Google
Original from PRINCETON UNIVERSITY

تسع *ṭāsᵉ̣ᵊ*, ناسيع, " espace ". *f ttāsᵉ̣ᵊ*, " à l'écart " Cet infinitif de la forme intensive وسّع a donné naissance à une forme secondaire تسع, sur laquelle cf. Marçais, *Textes*, p. 244 sqq. Le participe passif *mṭᵉ̣ssᵉ̣ᵊ*, متسّع, " éloigné ", apparaît à coté de *mĕtsᵉ̣ᵊ*, متساع, " large, vaste ", lui-même synonyme du normal *uᵉ̣ᵊsᵉ̣ᵊ*, واسع.

تكى *ṭkā*, imp. *iᵉṭkᵉ̣ᵊ*, تكى, يتكى, " s'appuyer sur ", formation secondaire dérivée de la huitième forme classique اتّكاء, du primitif وَكاء. Cette forme classique s'est partiellement conservée dans *ṭĕkkā*, imp. *iṭĕkki*, اتكى, يتكى, " s'étendre sur ".

تلس *ṭĕllīs*, pl. *ṭlālĕs*, تلّيس, تلالس, 1° " grand sac carré divisé en deux poches rectangulaires par une couture médiane, et que l'on charge sur une bête de somme, la plupart du temps non bâtée, de façon que la couture qui sépare les deux poches vienne s'appliquer sur l'échine de l'animal, ou que l'on place au-dessus d'un *ṣuārī*, placé lui-même sur un bât ". Le tellis est en laine, en poils de chèvre ou en fibres de palmier-nain tressées. — 2° " pièce d'étoffe de laine rayée qu'on coud pour en faire un double sac ou qu'on étend à terre en guise de tapis " Sur l'origine et les différentes acceptions de ce mot, cf. M. Ben Cheneb, *Observations sur l'emploi du mot* Tellis. *Son origine*, in *Revue Africaine*, 1912, n° 287, p. 566 sqq. Cf. également Simonet, *Glosario*, p. 526, sub *tellis* (du latin *trilix*).

تم *ṭĕmmā* et *ṭĕm*, تمّا, تمّ, " ici ". Comme à Fès : Kampffmeyer, *Weitere Texte*, p. 53, l. 15 et 27.

Generated at University of Alberta on 2021-01-07 13:57 GMT / https://hdl.handle.net/2027/njp.32101066088111
Public Domain in the United States, Google-digitized / http://www.hathitrust.org/access_use#pd-us-google
Digitized by Google
Original from PRINCETON UNIVERSITY

تمن *ṭaman*, تَمَن, est le seul mot employé par les Jbâla dans le sens de " prix ". De même à Fès : Kampffmeyer, *Texte*, p. 18, l. 5 et à Larache : Alarcon, p. 20, l. 64.

تمى *ṭəmmā*, imp. *iṭəmmi*, تمّى, يتمّي, " terminer ", synonyme de *qāḍā*, imp. *iqāḍē*, قاضى, يقاضى. La racine classique تَمَّ, devenue défective en jeblî, ne reparaît que dans la seule expression *ṭəmmā*, تمّها, " il l'a terminée ".

تنى comme à Fès, on emploie, chez les Jbâla dans le sens d' " attendre " la forme *stənna*, استنّى. On trouve de même à Fès les formes *sənna* et *tsənna*. La forme *tṭənnā*, signalée à Tanger par Marçais, *Textes*, p. 247, s. v°, n'est pas employée. Cf. également Fischer, *Mar. Sprichw.*, p. 43; Lerchundi, *Vocabulario*. p. 34, sub *aguardar*.

توب *ṭāb*, imp *iṭōb*, تاب, يتوب, a conservé les deux sens classiques : construit avec *lə̄llāh*, لله, il signifie : " demander pardon à Dieu "; construit avec على, et ayant pour sujet exprimé ou sous-entendu le mot الله, il signifie : " Dieu a pardonné à... ".

ṭūb, توب (classique ثوب) : " vêtements ". Invariable.

ثيق *ṭāq*, imp. *iṭəq*, تاق, يتيق, " avoir confiance en... ". Formation secondaire dérivée du normal وثق. La radicale initiale s'entend soit *ṭ*, soit *ṭ* : تاق et طاق Cf. Lüderitz, p. 23, n° 45 et p. 24, n° 47.

Generated at University of Alberta on 2021-01-07 13:57 GMT / https://hdl.handle.net/2027/njp.32101066088111
Public Domain in the United States, Google-digitized / http://www.hathitrust.org/access_use#pd-us-google
Digitized by Google
Original from PRINCETON UNIVERSITY

ج

جاء *žā*, imp. *iẓ̌ē*, جا, يجي : " venir ". Sur la conjugaison de ce verbe en jeblî, cf. supra, p. 27.

جبر *žbăṛ* est le seul mot employé avec *ṣāb*, صاب, pour " trouver ". Cf. Marçais, *Textes*, p. 247, s. v°.

جبل *dğbĕl*, pl. *dğbāl*, جبل, جبال, " montagne ". Ce mot, précédé de l'article, *ˇldğbĕl*, désigne " le pays des Jbâla " : *ṭāl̤ă-l-ˇldğbĕl*, *ḥāiṭ mˇldğbĕl*, طالع للجبل, حايف من الجبل, " se rendant dans le Djebel ", " revenant du Djebel ". Les Fâsis et les gens de l'A'roûbîya prononcent *žbĕl*, et assimilent le *l* de l'article, lorsqu'il précède ce mot : *ṭāl̤ă-lˇžžbĕl*, *māžī-mˇžžbĕl*. L'ethnique est *žĕblī*, pl. *žbāla*, جبالة, جبلي. Le pluriel *žbāla* ne prend jamais l'article. Cf. Fischer, *Waffn*, p. 223 et une intéressante note de C.-A. Nallino dans son compte rendu de : J. Jungfer y A. Martínez Pajares, *Estudio sobre apellidos y nombres de lugar hispano marroquíes*. Madrid, 1918, in *Rivista degli Studi Orientali*, vol. VIII, Roma, 1919, p. 441 On trouve cependant à Rabat la leçon الجبالة dans Brunot, p. 13, l. 7. Le verbe *tžĕbbĕl*, تجبّل, signifie " devenir jeblî ".

جدي *ždi*, جدي, " chevreau ". Pluriel *žĕdiān*, جديان, comme à Tanger, Kampffmeyer, *Weitere Texte*, p. 71, l. 7. A signaler le pluriel jeblî employé dans la région d'ech-Chaoûn : *ždiōnĕš*, جديونش. Cf supra, p. 32.

جر *dğăṛ*, imp. *iẓ̌ṛ*, جَر, يجُر, " tirer, traîner ". A conservé en jeblî la vocalisation du classique يَجُرُّ. — *dğŭṛṛa*, جرّة, pas de pluriel usité : " trace ".

Generated at University of Alberta on 2021-01-07 13:57 GMT / https://hdl.handle.net/2027/njp.32101066088111
Public Domain in the United States, Google-digitized / http://www.hathitrust.org/access_use#pd-us-google
Digitized by Google
Original from PRINCETON UNIVERSITY

جرن *dğṛāna*, plur. *dğṛāin*, coll. *dğṛān*, جرانة, جرابن, جرن, désigne la " grenouille " et parfois le " crapaud ", plutôt connu sous le nom de *āqĕṛqōṛ*, pl. *āqṛāqĕṛ*, اقرقور, اقراقر (cf. l'algérien امّ قرقر, Cohen-Solal, p. 213). Les Jbâla du Nord, à partir des Beni Aḥmed, prononcent *grāna*, avec permutation du *dğ* en *g*. A Rabat, on prononce *žrāna*, qui y signifie, en même temps que " grenouille ", " météorisation des bovins ", d'où le verbe *džrān*, " être atteint de météorisation ". Cf. Simonet, *Glosario*, p. 243, sub *garana*; Marçais, *Observ.*, p. 423.

جرى *žrā*, imp. *ižrē*, جرى, يجري, " courir ", plus employé que la forme intensive *žĕrrā*, imp. *ižĕrrī*, جرّى, يجرّي, spéciale à l'A'roûbîya et aux villes. Cf. Marçais, *Textes*, p. 249, s. v°.

جعل *žəāl*, " mettre quelqu'un en état de.... ", ne s'emploie, comme à Tanger, que dans les souhaits avec *ˇllāh* et *ˇllehlā*. Cf. Marçais, *Textes*, p. 250, s. v°.

جلب *žĕllāb*, pl. *žlalĕb*, جلّاب, جلالب, " jellâba, vêtement en usage chez les Marocains ". La forme *žĕllāba*, جلّابة, est spéciale à l'A'roûbîya et n'apparaît en jeblî qu'avec les affixes : *žĕllābtə*, جلّابته, " sa jellâba ". Les villes ont la forme *žĕllābĕia*, جلّابية. Sur les jellâba en usage chez les Jbâla, cf. Mouliéras, II, p. 16. A remarquer qu'il n'y a pas lieu de faire de différence entre la jellâba *bunĕddāfa*, بونّدافة, et la jellâba *hĕzzuĕia*, خزّوية, qui désignent toutes deux le même vêtement (couleur carotte : " ca otte " = *hĕzzō*, خزّو). Le premier terme est spécial à l'A'roûbîya, le second aux Jbâla. Cf. Marçais, *Textes*, p. 251, s. v°.

جلد *dğĕld*, pl. *dğlud*, جلد, جلود : " peau non tannée de tout animal ", sauf celle du mouton qui s'appelle *btana*, بطانة. Cf. supra, sub بطن.

Generated at University of Alberta on 2021-01-07 13:57 GMT / https://hdl.handle.net/2027/njp.32101066088111
Public Domain in the United States, Google-digitized / http://www.hathitrust.org/access_use#pd-us-google
Digitized by Google
Original from PRINCETON UNIVERSITY

جمر *dğĕmmāṛ*, et parfois *dğĕmmāḥ*, chez les Chrâga *dğĕmmāḥa*, جمّاحة. جمّاح, جمّار : " racine tendre de palmier-nain, comestible ". Cf. Lerchundi, *Vocabulario*, p. 574, sub *palmito :* جمّارة. S'emploie aussi chez les Beqqioûa du Rîf : cf. Biarnay, p. 77, sub GND. Même sens en Algérie ; à Constantine, " variété de chardons à tiges comestibles ". — La dissimilation $r < ḥ$ est assez rare chez les Jbâla, celle de $ɜ < ḥ$ est plus fréquente : *ḍĕllāɜ*, ضلاع, " pastèque ", devient, à Fès et chez les Jbâla, *ḍĕllāḥ* et *ṭĕllāḥ*, ضلّاح. طلّاح. Cf. Kampffmeyer, *Weitere Texte*, p. 53, l. 32 et Colin, *P. N. T.*, p. 43.

mĕžmāṛ, pl. *mžāmĕṛ*, مجمار, مجامر : " fourneau en cuivre à trépied dont on se sert spécialement pour faire bouillir l'eau destinée à l'infusion du thé " ; " brasero de terre cuite ". Dans ce dernier sens, on dit aussi en jeblî *dğ̱ṵṵāl*. plur. *dğuāṵāl*, جوّال, جواول, et *āḥĕzzān*, plur. *āḥzāzĕn*, اخزّان, اخزازن. Le mot *āḥĕzzān* est peut-être apparenté au rifain *aḥaz*, plur. *aḥaz˘n* (Biarnay, p. 9, sub ḤZ) : " fruit du palmier-nain " (chez les Jbâla et à Tanger, *γāz*, غاز : cf. Marçais. *Textes*, p. 381, sub عزف), mais il serait osé, en rapprochant *aḥaz*, voisin de sens de *dğĕmmāṛ*. et *āḥĕzzān*, d'envisager la possibilité d'une dérivation sémantique du rifain au jeblî.

Les *mĕžmāṛ*, *dğ̱ṵṵāl* ou *āḥĕzzān*, dont se servent les Jbâla, sont fabriqués sur place par de vieilles femmes, comme toutes les autres poteries d'usage domestique. Chez les Slès, les deux principaux centres fournisseurs de la tribu et des villages limitrophes sont les *dšăr* de ʿAïn Boû-Chrîk et de Tizîghân. A ʿAïn Boû-Chrîk, différentes poteries ont été façonnées, tournées et décorées sous nos yeux, suivant les procédés décrits par P. Ricard, *Les*

Generated at University of Alberta on 2021-01-07 13:57 GMT / https://hdl.handle.net/2027/njp.32101066088111
Public Domain in the United States, Google-digitized / http://www.hathitrust.org/access_use#pd-us-google
Digitized by Google
Original from PRINCETON UNIVERSITY

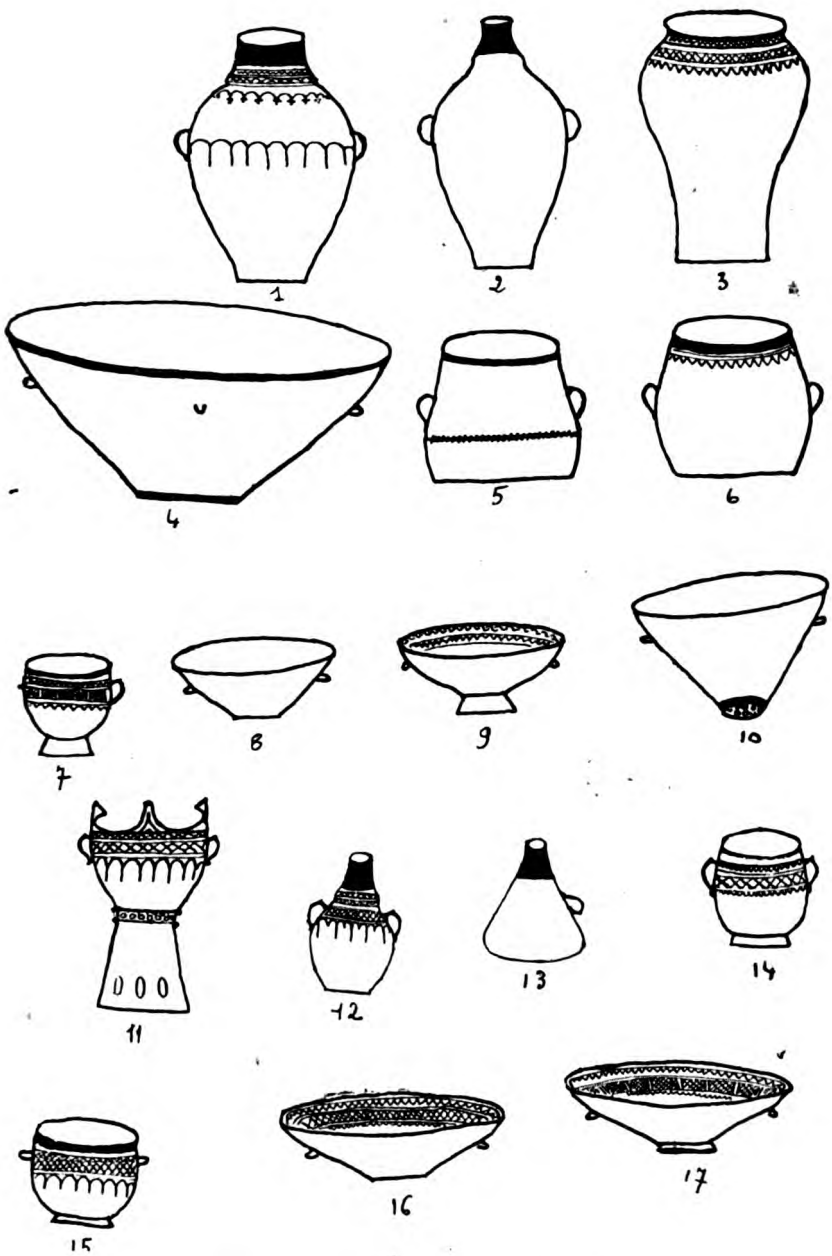

VI. — Poteries de 'Aïn Boû-Chrik (Slès) (1).
(*Dessins de Si Aḥmed ben Si Moḥammed ben Chaïkh*)

Generated at University of Alberta on 2021-01-07 13:57 GMT / https://hdl.handle.net/2027/njp.32101066088111
Public Domain in the United States, Google-digitized / http://www.hathitrust.org/access_use#pd-us-google
Digitized by Google
Original from PRINCETON UNIVERSITY

Generated at University of Alberta on 2021-01-07 13:57 GMT / https://hdl.handle.net/2027/njp.32101066088111
Public Domain in the United States, Google-digitized / http://www.hathitrust.org/access_use#pd-us-google

Digitized by Google

Original from
PRINCETON UNIVERSITY

Arts et Industries Indigènes du Nord de l'Afrique, I, *Arts ruraux*. Fès, 1918, p. 23-28. Les gauches dessins que nous reproduisons ci-contre ont été exécutés devant nous par un jeune slâsî d'une vingtaine d'années, qui, bien que cultivé et fils du qâḍî rural de la région, n'a jamais quitté sa tribu :

1. *žīr*, pl. *lĕžiār*, زير, الزيار, " petite jarre à beurre ou à miel "; — 2. *gĕmbūra* (pour *gĕnbura* : *nb* < *mb*), pl. *gnābar*, قمبورة, قنابر : " récipient porté à la source quand on va à l'eau "; — 3. *ḥābia* plur. *ḥuābī*, خابية, خوابي : " récipient dans lequel on conserve l'eau dans la maison "; 4. *lṣāḥfa*, plur. *lĕṣḥaf*, الصحفة, الصحف : " plat creux dans lequel on roule le couscouss "; — 5. *dṛāba*, plur. *druāib*, ديابة, دوايب : " marmite ", plus employé que *gĕdra*, plur. *gdor*, قدرة, قدور, spécial à l'A'roûbîya; — 6. *qdāḥ*, plur. *qdaḥāṭ*, قداح, قداحات : " vase où l'on conserve la farine ou les figues sèches (*šrĕḥa*) "; — 7. *ḥallāb* plur. *ḥlāleb*, حلاب, حلالب : " vase à boire "; — 8. *mĕḥbĕs*, plur. *mḥābĕs*, محبس, محابس : " plat "; — 9. *mḥfeia*, plur. *āt*, محفية : " plat décoré "; — 10. *kĕskās*, plur. *ksākĕs*, كسكاس, كساكس : " bol percé de trous à sa partie inférieure, utilisé pour la cuisson du couscouss "; — 11. *mĕžmār* : " brasero "; — 12. *bĕrrāda*, pl. *brārĕd*, برّادة, برارد : " alcaraza "; — 13. *anfīf*, plur. *ānfāif*, انفف, انفايف, ou *māḥgūn* plur. *mḥagĕn*, محقون, محاقن : " entonnoir "; — 11. Comme 7; — 15. *ğuna*, plur. *āt*, جونة : " vase dans lequel on conserve la menthe destinée à la préparation du thé "; — 16 et 17. *ṭāira* ou *ṭāgra*, plur. *ṭuaiĕr* et *ṭuāgĕr*, طايرة, تاقرة, توايز, تواقر : " plat décoré " (de même au nord de Taza, cf. Colin, *P. N. T.*, p. 107); — 18. grande *gĕmbūra*; — 19. *bū-kuārāa*, بوكوارع : " foyer à trépied "; — 20. *ṣŏṛṛāf*, plur. *āt*, غرّاف : " petit vase

Generated at University of Alberta on 2021-01-07 13:57 GMT / https://hdl.handle.net/2027/njp.32101066088111
Public Domain in the United States, Google-digitized / http://www.hathitrust.org/access_use#pd-us-google
Digitized by Google
Original from PRINCETON UNIVERSITY

pour prendre de l'eau de la *ḥābịa* "; — 21. *ˇddịāba* sur le *bū-kụārạ*ᵊ; — 22. *ˇlγǫ̈ṭṭāịa*, الغطّاية : " couvercle de la *ḥābịa* (23) "; — 24. Comme 8; — 25. *zlāfa*, plur. *zlāịf*. زلافة, زلايف : " assiette "; — 26. Comme 16, *ṭāira*, vue de face; — 27. *ṭāžīna*, plur. *ṭụāžěn* طاجينة, طواجن : " plat creux "; — 28. *ˇlkās*, plur. *ˇlkīsān*, الكاس, الكيسان : " vase à boire "; — 29. Comme 11; — 30. *ābǫ̈qqāl*, plur. *ābqāqel*, ابقّال, ابقاقل : " vase à boire ". A rapprocher du *bǫ̈qqụla* des Tsoûl, signalé par Colin, *P. N. T.*, p. 106.

Motifs de décoration. — a) *zěllīž*, زليج; b) *ᵊīn-ˇl-ḥāžla*. عين الحجلة; c) *qbāṛ-ˇl-ḥụžžāž*, قبر الحجّاج; d) *zrě·něnnǫ*, زرغنّو; e) *ámkarěf*, مكارف; f) *ᵊīn-ˇl-mọkạ*. عين المُكا.

جمع *žmạᵊ-ṭrāfọ*, جمع طرافه, mot à mot : " se retrousser en réunissant dans ses mains les pans de son vêtement ", d'où " se mettre sur ses gardes, se mettre en posture de défense ". (Synonyme : *žmạᵊ-rāṣọ*, جمع راصه). Connu à Fès et à Casablanca (Kampffmeyer, *Mar Arab. Gespr.*, p. 52). Cette expression se retrouve développée dans l'expression familière : *žmạᵊ-ṭrāfāk ạqǫ̈l-lṭrāfạk-ižmạᵊ-ṭrāfọ*, اجمع طرافك وقل لطرافك يجمع طرافه Cf infra, sub طرف.

dǧāmạᵊ, plur. *dǧụāmạᵊ*, جامع, جوامع, avec l'article *ˇldǧāmạᵊ*, chez les Ṣanhâdja, *ˇddǧāmạᵊ*, A'roûbiya, *žāmạᵊ*, genre féminin : " mosquée ". Cf. Marçais, *Textes*, p. 252, s v°. Le mot désigne en même temps, à Fès, la " synagogue ", le mot شنوغة n'étant pas connu. *dǧāmạᵊ*, est, chez les Jbâla, à la fois la " mosquée " et l' " école qorânique ". L'ensemble comporte au moins trois chambres : une chambre de prières : *ˇldǧāmạᵊ-ˇlkbīra*, الجامع الكبيرة; la chambre habitée par le maître d'école :

Generated at University of Alberta on 2021-01-07 13:57 GMT / https://hdl.handle.net/2027/njp.32101066088111
Public Domain in the United States, Google-digitized / http://www.hathitrust.org/access_use#pd-us-google
Digitized by Google
Original from PRINCETON UNIVERSITY

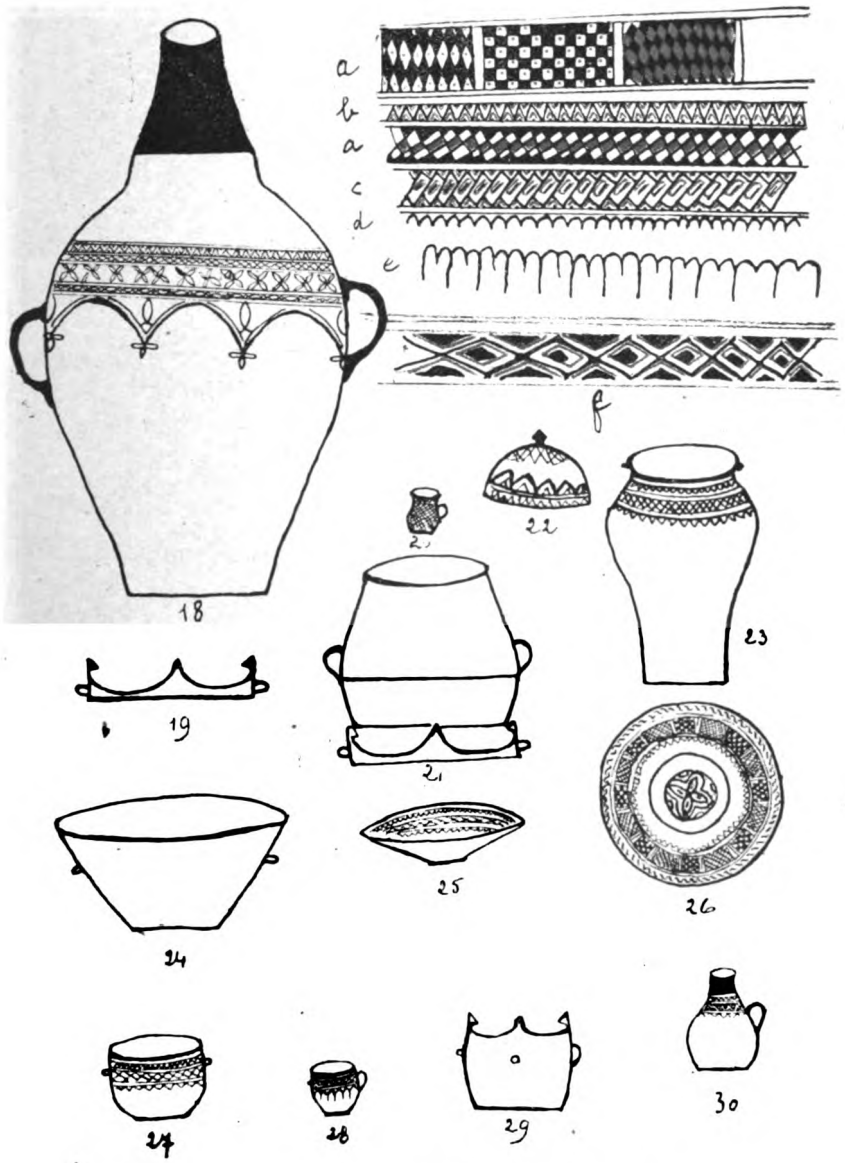

VII. — Poteries de ʿAïn Boû-Chrîk (Slès) (2).
(Dessins de Si Aḥmed ben Si Moḥammed ben Chaïkh)

Generated at University of Alberta on 2021-01-07 13:57 GMT / https://hdl.handle.net/2027/njp.32101066088111
Public Domain in the United States, Google-digitized / http://www.hathitrust.org/access_use#pd-us-google
Digitized by Google
Original from PRINCETON UNIVERSITY

Generated at University of Alberta on 2021-01-07 13:57 GMT / https://hdl.handle.net/2027/njp.32101066088111
Public Domain in the United States, Google-digitized / http://www.hathitrust.org/access_use#pd-us-google

Digitized by Google

Original from
PRINCETON UNIVERSITY

ˇlmsīd-dˇlfqēh, المسيد ذالفقيه ; la salle d'école proprement dite : *ˇlmᾱᵊᾱmṛa*, المعمرة.

dğĕmᵊ et *mĕžmᾱᵊ*. جمع, مجمع, pas de pluriel employé : " lieu de réunion ". *lqā-ldğĕmᵊ*, لقى الجمع : " fixer un lieu de réunion ".

جهد *dğŭhd* et *žŭhd*, جُهد : 1° " force physique, force virile "; 2° " richesse "; 3° " moyen ", comme à Tanger, Kampffmeyer, *Weitere Texte*, p. 72, l. 9; Fischer, *Wortton*, p. 283, n. 12. *ˇldğŭhd-iᵘārrĕk-mᾱ-dᾱᵊmĕl*, الجهد يورّيك ما دعمل : " la force t'indiquera ta voie "; *ᾱᵊmĕl-dğŭhdo*, عمل جهده : " faire des efforts ". *žŭhd-mā*, جهد ما signifie " tant que, le plus que ". Cf. Mercier, p 216, n° 9. *žrā-žŭhdo ḥᾱṭṭā-ᵊiā*, جرى جهده حتى اعيى : " il a couru tant qu'il a pu, jusqu'à la fatigue ". *žŭhd* est aussi le " prix maximum qu'un objet puisse atteindre " (de même à Fès et à Rabat) : *ḥād-ˇttaur-žŭhd-āš iẓĕb-fˇssōq?* هاذ التور جهد اش يجيب في السوق : " combien au plus offrira-t-on de ce bœuf au soûq ? ".

mĕžhĕd, plur. *mžāhĕd* et plutôt *mžĕhdīn*. مجهد, مجاهد, مجهدين : " fort ", " riche ". S'emploie parfois adverbialement dans le sens de : " avec force ", de même qu'à Rabat maritime où il est usité en parlant du vent et de la marée. Cf. Brunot, *Notes Lexic.*, p. 27, s. v° et, à Casablanca, Kampffmeyer, *Mar. Arab. Gespr.*, p 40, 52 et 66.

جوج *žūž*, " deux ". Cf. infra, sub زوج.

dğāža, plur. *dğaūž* et *dğīžān*, جاجة, جُوج, جيجان, coll. *dğāž*, جاج : " poule ", chez les riverains immédiats de l'Oûargha. Cf. Lüderitz, p. 23, n° 43. A Fès et dans l'A'roûbìya, *žāža*. Un pluriel proche *ğiğan* existe à Alger musulman (Cohen, p. 84). Chez les Benì Zeroûâl et les Bneì Aḥmed, on prononce *lžāža*, coll. *lžāž*, لجاجة, لجاج,

Generated at University of Alberta on 2021-01-07 13:57 GMT / https://hdl.handle.net/2027/njp.32101066088111
Public Domain in the United States, Google-digitized / http://www.hathitrust.org/access_use#pd-us-google
Digitized by Google
Original from PRINCETON UNIVERSITY

l'article devenant partie intégrante du mot. Chez les Jbâla du Nord, à partir des Benî A'roûṣ et des Benî Ḥassân, on entend *ǯḍāda*, coll. *ǯḍād*, جدادة, جداد; de même à Tanger, Marçais, *Textes*, p. 248, sub جد; à Larache, Alarcon, p. 44, l. 110; à Alger juif, Cohen, p. 84. En jeblî méridional, le " coq " est *ābĕrrō*, plur. *ābrārō*, ابرارو, ابرّو (cf. Fischer, *Wortton*, p. 282), et le " poulet ", *ābreṛō*, plur. *ābreṛuin*, ابريرو, ابريروين, ou *brīrō*, بريرو, avec déformation citadine en *brīrī* (cf. Marçais, *Textes*, p. 228, sub برّ) Il ne faut pas rapprocher de cette série de noms le *berugo* = " cocq ", entendu par Moüette et relevé par lui dans son " Dictionaire arabesque " (*Relation de la captivité du S. Moüette dans les royaumes de Fez et de Maroc*, Paris, MDCLXXXIII, p 338), mais plutôt de la forme de participe passif *mĕbṛūǯ*, مبروج, usitée au nord du Maroc dans le sens de " chapon ". Le mot *ābĕrrō*, en rifain, signifie " sauterelle " : cf. Biarnay, p. 3, sub BRR. On emploie aussi chez les Jbâla, pour désigner le " coq ", le mot *ḍok*, plur. *ādkāik*, دوك, ادكايك. Chez les Jâïa, j'ai entendu un singulier *ādkōk*, d'apparence berbère, avec le même pluriel *ādkāik*. Colin, *P. N. T.*, p. 62, signale, au nord de Taza, un pluriel *dyuka*. Tous ces vocables proviennent évidemment du classique ديك. Les gens de l'A'roûbîya n'emploient que *fărṛūǯ*, plur. *fṛāṛĕǯ*, فرّوج, فراريج, également usité à Fès et à Rabat, et connu chez les Fichtâla sous une forme d'apparence berbère : *āfĕrṛūǯ*, plur. *āfṛāṛĕǯ*. La " poule qui n'a pas encore pondu " se nomme *ʿāṭṭūqa*, plur. *ʿṭāṭĕq*, عتّوقة, عتاتق (dans l'A'roûbîya, à Fès et à Rabat : *ʿāṭṭūga*. Cf. le rifain *a-tuq*, " poulet bon à manger " in Biarnay, p. 46, sub ʿTQ. Le " poussin " est *fĕllūs*, فلّوس, ou

Generated at University of Alberta on 2021-01-07 13:57 GMT / https://hdl.handle.net/2027/njp.32101066088111
Public Domain in the United States, Google-digitized / http://www.hathitrust.org/access_use#pd-us-google
Digitized by Google
Original from PRINCETON UNIVERSITY

čuīčǫ, چويچو (Chrâga : *čǫčǫ*, چوچو), probablement parce qu'il " piaule " : *čaučau*, چَوچَو. Cf. Simonet, *Glosario*, p. 156, sub *chaucháu*. Au nord de Taza, *čyāč* est le " cri pour appeler les poules " : Colin, *P. N. T.*, p. 97. A noter enfin l'expression curieuse : *ăəl-ˇččuīčǫ-dˇṣṣbāḥ*, على الچويچو ذالصباح, dans le sens de " au point du jour ".

جور *žāṛ*, plur. *žīrān* et *žǫuāṛ*, جار, جيران, جوار, " voisin ". Avec l'article, *ˇldğāṛ*. On désigne sous le nom de *ăžuāṛ*, اجوار, " les esclaves noires épousées par leur maître ", mais il ne s'agit que d'une contamination du classique جَوَارٍ, pluriel de جَارِيَة, inusité. " Voisin de... ". est *mžāuăṛ-məa* et *mĕlžāuăṛ-məa*, متجاور مع.

جول *žāl*, imp. *ižūl*. جال, يجول : " voyager " (classique). La forme d'habitude *žǫuāl*, جوّال, sert de participe actif à ce verbe.

جيب *žāb*, imp. *ižīb*. جاب, يجيب, a le sens spécial de " procurer ", en parlant de Dieu. De même à Larache, Alarcon, p. 2, l. 28.

dğīb, plur. *dğiāb* et *dğiūba*, جيب, جياب, جيوبة : " poche ". La forme contaminée *dğīm*, جيم, employée à Larache (Alarcon, p. 42, l. 47), est rare chez les Jbâla du Sud.

ح

حب *ḥăb*, imp. *iḥĕb*, يحب حَب : 1° " vouloir "; 2° " aimer " (A'roûbîya. dans ce sens : *bγā*, بغى); 3° " baiser, embrasser ", se construit avec la particule *l* ou avec un régime direct. Le dernier sens donné aussi par Beaussier, p. 102, sub حبّ, pour l'Algérie, est inconnu à Fès, où *bās*, imp. *ibūs*, باس, يبوس, est le seul employé. Il est

Generated at University of Alberta on 2021-01-07 13:57 GMT / https://hdl.handle.net/2027/njp.32101066088111
Public Domain in the United States, Google-digitized / http://www.hathitrust.org/access_use#pd-us-google
Digitized by Google
Original from PRINCETON UNIVERSITY

signalé en andalous par Alcala, p. 371, l. 9, sub *retoçar :* " faire des agaceries à une personne de l'autre sexe ", et, d'après lui, par Dozy, p. 239, sub v°, qui traduit : " jouer, folâtrer en amour, caresser et embrasser ". Cf. Marçais, *L'Euphémisme*, p 431 et n. 2. Le " baiser " est *ḥăbba*, plur. *ḥăbbāṭ*, حبّة, حبّات (cf. Dozy, p. 241, et Budgett Meakin, p. 49) : *ḥăbbīṭ-lā ɣaḥ ˇlḥăbba*, حبّيت لها وحد الحبة, " je lui ai donné un baiser ".

ḥbīb, حبيب : 1° " ami "; 2° terme d'affection employé par les parents en parlant à leur jeune enfant; 3° " oncle maternel ", parce que خال avec l'affixe ي donne *ḥālī* = " vide ", terme de mauvais augure. Le pluriel *aḥbāb*, احباب, désigne à la fois " les parents, les alliés et les amis intimes ". De même à Tlemcen : Marçais *Dialecte*, p. 305. " Ils sont amis " se dit : *ḥūmā-mĕṭḥabbīn-bīnāṭĕm*, هما متحبّين بيناتهم.

muḥĕbba, مُحبّة : " amour ", se distingue de *maḥĕbba* et *maḥăbba*, مَحبّة, مَحبّة : " amitié ". Cf. Marçais, *Textes*, p. 258, s. v°.

حبس *ḥbĕs* : 1° " saisir "; 2° " emprisonner ". Le participe passif *măḥbūs*, محبوس, est rarement employé dans le sens de " prisonnier ", qui se dit *mĕsžūn*, مسجون, tandis que le pluriel *mḥābĕṣ*, محابس, est aussi courant dans ce sens que le pluriel *msāžĕn*, مساجن. La forme d'habitude, حبّاس, signifie à Fès : " percepteur d'impôts ".

حبل *ḥbĕl*, plur *ḥĕblān*. حبل, حبلان : " cordelette de palmier-nain ". Dans l'A'roûbîya, le mot employé est *šrĕṭ*. plur. *šŏrṭān*, شرطان شريط, connu chez les Jbâla avec le sens de " cordelette moins épaisse que le *ḥbĕl* ".

حتش *ḥtĕš* : " faucher ", racine secondaire dérivée de la huitième forme du classique حَشَّ. A donné naissance aux mots :

Generated at University of Alberta on 2021-01-07 13:57 GMT / https://hdl.handle.net/2027/njp.32101066088111
Public Domain in the United States, Google-digitized / http://www.hathitrust.org/access_use#pd-us-google
Digitized by Google
Original from PRINCETON UNIVERSITY

ḥṭīš, حتيش : " herbe verte ", (synonyme *ṛbīʿ*, ربيع) et *mḥṭṭša*, محتشة, " serpette ". Le classique حش a donné *ṭḥāššĕš*, تحشّش : " user du hachich " (*ḥšīš*, حشيش). Nom de métier : *ḥšāīšī*, حشايشي : " fumeur de hachich ". Cf. Marçais, *Textes*, p. 263, et Fischer, *Waffen*, p. 231, n. 1, in fine. De même, à Rabat, *ḥăšīš* est uniquement le " chanvre indien " et l' " herbe " est appelée *ṛbīʿ*. Cf. Brunot, *Notes Lexic.*, p. 31, sub حش.

حتل *ḥṭĕl*, racine secondaire dérivée de la huitième forme du classique حيل : 1° " agir avec précaution "; 2° " marcher avec précaution ", synonyme : *ṭḥăṭṭĕl*, تحتّل; 3° " économiser ". A Fès, le mot sonne *ḥṭāl*, حتال, et signifie " faire des préparatifs ".

حج *ḥāž*, imp. *iḥĕdǧ* ou *iḥĕž*, حجّ ; يحجّ : " aller en pèlerinage ". *ḥāž* ou *ḥādǧ*, حاج : " pèlerin ", fém *ḥāžža* ou *ḥāddǧa*, حاجّة. plur. *ḥŭžžāž* ou *ḥŭddǧāž*, حُجّاج.

حجل *ḥăžla*, plur *ḥăžlăṭ*, coll. *ḥžĕl*, حجلة, حجلات, حجل : " perdrix ". " Couver " en parlant de la perdrix est *fĕrkĕs*, فركس, et le " perdreau " est *fĕrkūs*. plur. *frākĕs*. فركوس, فراكس (chez les Slès, forme berbérisée *āfĕrkūs*, plur. *āfrākĕs*). Ce dernier mot est signalé par Dozy, d'après Daumas, II, p. 261, sub فركوس.

حد *ḥădlād*. حدّاد : petit oiseau non identifié, mot à mot : le " forgeron ". Cf. supra, p. 136, n. 3. Peut-être à rapprocher de حدادي : " épithète d'une espèce de pigeon, Man. Escur. 893 ", signalé par Dozy, I, p. 256, sub حد. On retrouve ce mot, à la suite d'une énumération d'oiseaux, dans une chanson en melḥoûn de Si Tohâmî

Generated at University of Alberta on 2021-01-07 13:57 GMT / https://hdl.handle.net/2027/njp.32101066088111
Public Domain in the United States, Google-digitized / http://www.hathitrust.org/access_use#pd-us-google
Digitized by Google
Original from PRINCETON UNIVERSITY

el Madaghrî, très connue à Rabat et intitulée الصبوحي :

شُفْ الحدّاد حاضي مايته تحقيق الغاها الخ

حدر *ḥdūra*, حدورة : " descente ". Cf. Fischer, *Mar. Sprichw.*, p. 210, nº 10. S'emploie avec في, *f ˇlḥdūra*, dans le sens d' " en bas ".

حرث *ḥrāṯ* : " labourer ", d'où " semer ", ces deux opérations s'accomplissant toujours simultanément dans le nord du Maroc. Se construit avec l'accusatif du nom de la semence : *ḥrāṯnā-ddṛā*, حرثنا الضرا : " nous avons labouré [un terrain en y semant] du maïs ". Le substantif *ḥārṯ*, حرث, désigne également, plutôt que le " labour ", le " champ ensemencé " et même la " récolte ", si bien que l'on entend au moment de la moisson : *ˇlḥārṯ-mūžūd-l ˇlḥṣād*, الحرث موجود للحصاد : " la récolte est prête à être moissonnée ". L'instrument de labour est *mĕḥrāṯ*, plur. *mḥārĕṯ*, محارث, محرث : " charrue ". Il s'agit, comme d'ailleurs dans tout le reste du Maroc, de l'araire berbère, minutieusement décrite par Laoust, *Mots et Choses*, p. 275 sqq. Les termes qui désignent, chez les Jbâla, les différentes parties de la charrue et de l'attelage sont, comme chez les Berbères du Maroc Central, d'origines diverses : les uns sont arabes, les autres berbères, les autres latins conservés par les berbérophones et les arabophones de date récente. Pour la plupart, ils ont été étudiés en détail par Laoust, *op. cit.*

Nous avons limité notre information sur la charrue des Jbâla au deux villages d'el-Qal'a, chez les Fichtâla, et de 'Aïn Moḥammed, chez les Slès. Les termes correspondants en dialecte de l'A'roûbîya ont été relevés en tribu Chrâga, au village d'el-Qsîba, proche de la

Generated at University of Alberta on 2021-01-07 13:57 GMT / https://hdl.handle.net/2027/njp.32101066088111
Public Domain in the United States, Google-digitized / http://www.hathitrust.org/access_use#pd-us-google
Digitized by Google
Original from PRINCETON UNIVERSITY

Qaria du pâchâ Oûld Bâ-Moḥammed. Un *ḥămmās* rifain des Fichtâla, originaire de la tribu des Benî ʿAmreth, nous a fourni les termes employés dans son pays :

Le " corps " de la charrue, à la fois " sep et manche-ron ", s'appelle partout, en Djebel et en Aʿroûbîya : *ʿlgăᵊda*, القعدة (rifain *lgăᵊdĕt*); l' " extrémité du sep dans laquelle vient s'emboîter le soc " est *lṣān*, لسان : " langue " (berbère *ils* :· " langue "). Les " oreilles ", *lūdnīn*, الأذنين (rifain : *imĕžžān*, cf. Laoust, *op. cit.*, p. 284-285), sont maintenues en place par une baguette (jeblî et rifain : *āmĕkṭĕr*, امكتر (cf. Colin, *P. N. T.*, p. 105), Aʿroûbîya : *mĕkṭĕr*), qui passe à travers le sep par une fente dite *āftāḥ-dāmĕkṭĕr*, افتح ذامكتر. Le " soc ", le même que celui décrit par Laoust, *op. cit.*, p. 281, est *sĕkka*, سكّة; il est maintenu en place sur l'extrémité du sep, par un anneau appelé chez les Fichtâla *mĕqiās*, مقياس, (rifain : *amĕqiās*) et en Aʿroûbîya *ḥŏlḥāl*, خلخال. L' " age " est *ṭĕmmūn*, plur. *ṭmāmĕn*, تمامن, تمّون (de même au nord de Taza : Colin, *P. N. T.*, p. 107; chez les Slès, *ṭāmmūn*). C'est une flèche, ou d'une seule pièce, ou de deux pièces reliées par des chevilles. La partie antérieure du *ṭĕmmūn* s'appelle alors *qĕrqāba*, قرقابة, la partie postérieure *ᵊāžfa*, عجفة. L'extrémité de l'age est maintenue dans le sep par un emboîtage appelé *lĕɣzāl-d lgăᵊda*, الغزل ذالقعدة. " La flèche est consolidée sur le sep par un système de chevilles qui renforce l'appareil et lui assure plus de stabilité : Laoust, *op. cit.*, p. 288. " Ce système porte le nom de *ṭrākĕb*, تراكيب et comprend une grosse cheville : *ṭāfrūṭ*, تافروت (Fichtâla, nord de Taza [Colin, *P. N. T.*, p. 106] et Rîf); *ṭifra* تيفرة (Slès) ou *ʿssīf*, السيف (Chrâga), renforcée à l'arrière par une autre plus petite, *ṭābăᵊ*, تابع

Generated at University of Alberta on 2021-01-07 13:57 GMT / https://hdl.handle.net/2027/njp.32101066088111
Public Domain in the United States, Google-digitized / http://www.hathitrust.org/access_use#pd-us-google
Digitized by Google
Original from PRINCETON UNIVERSITY

(commun à tous les dialectes du Nord), fixée dans le sep, et par une troisième, *sbāba*, شبابة, fixée transversalement et contre la face externe de la flèche (Définition Laoust, *loc. cit.*). A l'extrémité de la flèche, la " cheville d'attelage ", s'appelle partout *dgĕbbād*, جبّاد, et le " lien d'attelage " qui relie la flèche à la perche sous-ventrière, en cuir ou en fibres de palmier-nain affectant la forme d'un anneau, n'est connu que sous le nom de *āšbāi*, اشباي.

L'attelage de bœufs est exactement identique à celui des Ntifa du Maroc Central (cf. Laoust, *op. cit.*, p. 295, fig. 92). La " perche sous-ventrière " est toujours *zāglō*, زاڤلو, avec un pluriel caractéristique *zāglōiāt*, زاڤلويات. Cf. la forme berbérisée du nord de Taza : *azāglo* (Colin, *P. N. T.*, p. 103) Le " jouguet " est partout l'arabe *ĥĕšba*, plur. *ĥšĕb*, خشب, خشبة, les " traits ", *ṭuārĕf*, طوارف, les " guides ", *lĕmrer*, المرر, le " lien qui attache les deux bœufs par leur licou ", pour les maintenir dans l'axe de la flèche. *lĕgṛān*, الڤران. L' " aiguillon " à bœufs est partout *bū-ṣālăḥ*, plur. *bū-ṣuālăḥ*, بوصالح, بوصوالح, qui est le nom de la perche, tandis que l' " aiguillon de fer proprement dit " qui la termine s'appelle *bū-fĕntčīl*, plur. *bū-fnātčĕl*, بوفناچل, بوفنچيل. Cf. Colin, *P. N. T.*, p. 59.

L'attelage de chevaux, mulets et ânes, dans lequel les jouguets sont remplacés par des colliers, est surtout utilisé en plaine. Le " collier de trait ", en palmier-nain, s'appelle chez les Chrâga *fĕrṭāla*, plur. *frāṭĕl*, فرتالة, فراتل, (ce mot désigne, chez les Jbâla, un siège bas de forme cylindrique, en fibres de palmier-nain tressées); chez les Slès, *šĕnda*, plur. *šnādī*, شندة, شنادي; chez les Fichtâla, *šĕnda*, *mžībla*, plur. *mžābīd*, مجابيد, مجبيدة, ou *ṭākūsa*, pl. *āṭ*, تاكوسة. Les termes qui désignent les différents

Generated at University of Alberta on 2021-01-07 13:57 GMT / https://hdl.handle.net/2027/njp.32101066088111
Public Domain in the United States, Google-digitized / http://www.hathitrust.org/access_use#pd-us-google
Digitized by Google
Original from PRINCETON UNIVERSITY

liens sont les mêmes que dans l'autre attelage, sauf les " guides ", qui s'appellent alors *škāim*, شكايم, plur. de *škema*, شكيمة, et la " longe-poitrail ", *ddīr*, الدير, qui maintient le collier.

حزم *ḥăzzĕm* et *tḥăzzĕm*, تحزّم, حزّم, " s'entourer d'une ceinture ", d'où " se préparer ". Cf. Mouliéras, II, p. 616, l. 12 et à Larache : تحزّم على نصّه, Alarcon, p. 15, l. 24.

ḥzām, plur. *ḥzāmāṭ*, حزام, حزامات, " ceinture de soie brodée portée par les femmes de l'A'roûbîya ", par opposition à *kŏrzĕia*, كرزية, " ceinture de laine portée par les femmes Jbâla ». Cf. Fischer, *Waffen*. p. 226, note 3.

حس *ḥĕs*, حِس : " son, bruit ", a conservé en jeblî la vocalisation classique de la radicale initiale A Tanger *ḥĕss* : cf. Marçais. *Textes*, p. 263, s. v°. De même, Lüderitz, p. 29, n° 60. Alcala écrit *his*. p. 400, l 18, sub *son* (reproduit par Dozy, I, p. 283, s. v°).

خسن *ḥĕssĕn*, حسّن : 1° " se raser la tête "; 2° construit avec la particule *l*, " raser quelqu'un ". Cf. Lüderitz, p. 21, n° 41. De même à Larache (Alarcon, p. 1, l. 1), à Rabat et à Fès L' " action de se raser " est *ḥsāna*, حسانة, ou *tĕḥsīna*, تحسينة. Le seul nom de métier employé dans le sens de " barbier " appartient à la racine حجم : *ḥăžžām*, plur. *ḥăžžāma*, حجّام, حجّامة.

حصد *ḥṣĕd* et *ḥṣād*. حصد, حصاد ; " moissonner " et " moisson ", avec emphatisation du *s* normal en *ṣ*.

حصر *ḥṣĕr* : 1° " bloquer "; 2° " retenir quelqu'un comme invité ". De même à Fès : Kampffmeyer *Weitere Texte*, p 53, l. 16.

ḥṣĕra et plutôt *ḥṣĕr*. plur. *ḥṣŏr*, حصيرة, حصير, حُصُر (le pluriel *ḥṣāiăr*, حصاير, est spécial à l'A'roûbîya) : 1° " natte

Generated at University of Alberta on 2021-01-07 13:57 GMT / https://hdl.handle.net/2027/njp.32101066088111
Public Domain in the United States, Google-digitized / http://www.hathitrust.org/access_use#pd-us-google
Digitized by Google
Original from PRINCETON UNIVERSITY

rectangulaire faite de feuilles de palmier-nain tressées ou de fibres d'ajonc ". La " natte ronde ou ovale " est *bṣeṭa*, plur. *bṣāiṭ*, بصيطة, بصايط (rac. class. بسط). Une " vieille natte " s'appelle *āṣṣāiṭōṭ*, plur. *āsiāṭĕṭ*, اصياطط, اصيطط. Ce mot est le même que *ṣĕṭōṭa*, qui, d'après Colin, *P. N. T.*, p. 108, signifie " raquette de figuier de Barbarie " chez les Benî Bou-Iâla et " vieux morceau de natte " chez les Sanhâja de Gheddo. — 2° (dans ce sens, toujours *ḥṣēra*) : " lit de roseaux étendu sur la charpente du toit et destiné à soutenir la couverture de chaume et de palmier-nain ". Cf. à Tanger, Blanc, *Arch. Mar.*, VII, p. 438, n° 27.

حضر *mḥādṛē*, plur. *mḥāḍra*, محاضري, محاضرة : " élève d'école qorânique ". On rencontre parfois le singulier *mĕḥḍār*, محضار, courant à Rabat. Cf. *Chant pop. Djeb.*, v. 31. Le mot est demeuré en rifain sous la forme *amḥaḍar* : Biarnay, p. 114.

حضى *ḥḍā*, imp. *iĕḥḍē*, حضى, يحضي : 1° " épier, surveiller ". Cf. à Tanger, Kampffmeyer, *Weitere Texte*, p. 69. l. 13 ; 2° " préserver ", en parlant de Dieu.

حط *ḥăṭ*, imp. *iḥŏṭ* : " poursuivre quelqu'un, rattraper quelqu'un ". Se construit avec على ; n'a jamais en jeblî le sens de l'A'roûbîya : " décharger une bête de somme ", qui se dit *nĕzzĕl*, نزّل.

حطب *ḥṭĕb* : " faire (du bois) ", s'emploie avec l'accusatif (nom de l'arbre) : *ḥṭĕb-laʒwāḍ*, حطب الاعواد : " faire du bois ". De même à Larache, Alarcon, p. 41, 23. Le mot حطب : " bois à brûler " n'est jamais employé à la place de *laʒwāḍ*.

حق *ḥăqqăq*, حقّق : " observer en fixant du regard ".

ḥăqqăn, حقّا : " en vérité ". Classique. Signalé à Casablanca par Kampffmeyer, *Mar. Arab. Gespr.*, comme

Generated at University of Alberta on 2021-01-07 13:57 GMT / https://hdl.handle.net/2027/njp.32101066088111
Public Domain in the United States, Google-digitized / http://www.hathitrust.org/access_use#pd-us-google
Digitized by Google
Original from PRINCETON UNIVERSITY

synonyme de *ṭăḥqīq*, p. 15. D'autres locutions adverbiales classiques se sont conservées en jeblî, en plus de *dăimăn*, دايمًا : " toujours " et de *ăbădăn*, أبَدًا : " jamais " : *ṣărmadăn*, صَرْمَدًا, avec emphatisation *s* < *ṣ* : " éternellement "; *ʒaiănăn-baiănăn*, عَيَانًا بَيَانًا : " publiquement "; *sĭrrăn-uažăhrăn*, سِرًّا وَجَهْرًا : " en secret et en public "; *bĭrrăn uabăḥrăn*, بِرًّا وَبَحْرًا : " sur terre et sur mer ".

حقد *ḥgĕd*, participe actif *ḥăgĕd*, حاقِد, mot de l'A'roûbîya : " rechercher l'occasion de... " (sens péjoratif).

حفش *ḥăggūš*, plur. *ḥgăgĕš*, حَقّوش, حقّاوش : " veau d'un an ". Synonyme : *ăʒžĕl-mŭggāiz*, عجل مُقّايز. Cette dernière expression est usitée péjorativement à Rabat dans le sens de " grand garçon ". *ḥăggūš* est inconnu à Fès de même que *ăγrūṭ*, pl. *γrāiṭ*, اغروت, غرايت : " veau de moins d'un an ".

حفز *ḥāgūz* حاقوز : " fête du Premier Janvier ". De même au nord de Taza : cf. Colin, *P. N. T.*, p. 46. Nous ne croyons pas qu'il soit possible de rapprocher *ḥāgūz* de جوزاء : " constellation des Gémeaux ", bien que la nuit du Premier Janvier porte dans les calendriers lithographiés à Fès le nom de ليلة الجوزاء. Chez les Benî Zeroûâl, le *g* de *ḥāgūz* est tombé et le nom est devenu *ḥauuz*, حَوّز. Cf. infra, sub حفز, une chute analogue du *g*. A Fès, le " premier de l'an " est *ḥāgūza*, حاقوزة, qui s'emploie concurremment avec *iĕnnāir*, يناير, dérivé du latin *ianuarius*. Cf. mes *Pratiques agricoles*, p. 101, n. 2.

حلس *ăḥlăs*, plur. *ăḥĕlsāṭ*, احلس, احلسات : " bât ", moins employé que *bĕrdăʒ*, برذع. Cf. supra, sub برذع. Un dicton satirique, sur la tribu de Slès, dit : *ˇlfṭĕla-mā-dkŏn-dăḥlăs, ūddṛâfa-mā-dkŏn-dˇslâs*, الفتيلة ما دكون ذاحلس

Generated at University of Alberta on 2021-01-07 13:57 GMT / https://hdl.handle.net/2027/njp.32101066088111
Public Domain in the United States, Google-digitized / http://www.hathitrust.org/access_use#pd-us-google
Digitized by Google
Original from PRINCETON UNIVERSITY

والضرافة ما دكون ذسلاس : " de même qu'on ne saurait tirer d'un bât une mèche de lampe à huile, on ne saurait trouver de la politesse chez les Slès! ".

حلف *ḥlăf* : " jurer ". Le " serment " est *ḥălfa*, حلفة. On appelle *raẓĕl-ḥălfa*, رَجل حلفة, " un individu qui affirme des mensonges sous la foi du serment ".

حمد *ḥmăd-f ssl̤āma*. حمد فى السلامة : " féliciter quelqu'un de son retour de voyage ", ou, d'une façon plus générale, " féliciter quelqu'un d'un événement heureux qui vient de survenir pour la collectivité ", en prononçant la formule *ˇlḥămdu-llâh ăʿlā-sslâma*, الحمد لله على السلامة. " Féliciter quelqu'un d'un événement heureux qui vient de survenir à son profit ou au profit de l'un des siens " est *bārăk*, بارك, suivi de la particule *l*, c'est-à-dire prononcer la formule *mbāṛĕk-mĕsʿūd*, مبارك مسعود. De même dans tout le Maroc arabophone.

حنش *ḥĕnš*, plur. *ḥnūša*, حنوشة, حنش : " serpent ". Les Jbâla emploient le plus souvent le mot *ḥĕia*, حيّة; cf. infra, sub حى. *ˇlḥnūša-dlāṛḍ*, الحنوشة ذالارض, désigne " les vers de terre ".

حنصل *ḥănṣūla*, plur. *ḥănṣūlāṭ*, حنصولة : " jabot d'oiseau ", " goître ". Synonyme : *ḥăngūṛa*, plur. *ḥnāgăṛ*, حنقورة, حناقر. Le mot *ḥăndğūṛa*, plur. *ḥnādğăṛ*, حنجورة, حناجر, avec prononciation normale du ج, signifie : " trachée-artère ". La " gorge " est *ḥălqūma*, plur. *ḥlāqăm*, حلقومة, حلاقم; *gĕṛžūma*, plur. *gṛāžĕm*, قرجومة, قراجم; ou *gĕṛžūṭa*, plur. *gṛāžĕṭ*, قرجوطة, قراجط.

حوز *ḥauūz*, حوّز. Cf. supra, sub حفز.

حول *ḥaūlī*, plur. *ḥuāla* et *ḥuāil*, حوالة, حولي, حوايل : " mouton ". Cf. Marçais, *Textes*, p. 272. s. v°; *Observ.*, p. 426. Ce

Generated at University of Alberta on 2021-01-07 13:57 GMT / https://hdl.handle.net/2027/njp.32101066088111
Public Domain in the United States, Google-digitized / http://www.hathitrust.org/access_use#pd-us-google
Digitized by Google
Original from PRINCETON UNIVERSITY

mot est plus employé que *kĕbš*, كبش, spécial à l'A'roûbîya. Par contre, le féminin حَوْلِيَة n'est pas montagnard.

حي *ḥeia*, plur. *lĕḥiĕ*, الحية : " vipère " (Fischer, *Mar. Sprichw.*, p. 213, n° 19); " serpent ". Cf Marçais, *Textes*, p. 274. s. v°.

خ

خبش *ḫbĕš* : 1° " frapper la main dans la main "; 2° " égratigner ". On trouve aussi dans ce dernier sens *ḫarbĕš*, خربش; cf. Fischer, *Wortton*, p. 276 et Lerchundi, *Rudimentos*, p. 333. " Égratignure " se dit *ḫăbša* et *ḫărbūša*, خبشة, خربوشة. A Rabat, *ḫărbūša* est une " femme piquée de variole ".

خبط *ṭḫabbĕṭ*, تخبّط : " se débattre ". Cf. Marçais, *Textes*, p. 275, s. v°.

خبع *ḫăbbăʿ*, خبّع : " cacher " et *ṭḫăbbăʿ*, تخبّع : " se cacher ", comme à Fès, Kampffmeyer. *Weitere Texte*, p. 63, l. 2 et à Tanger, Marçais, *Textes*, p. 275, s. v° Rabat ne connaît que *ḫĕbbā*, خبّى.

ختل *ṭḫăṭṭăl*, تختّل : 1° " se faufiler, marcher avec précaution "; 2° " guetter une proie ", se construit avec la particule *l*.

خرج *ḫărrāža*, plur. *āṭ*, خرّاجة : " ouverture, trou dans une haie ". A Fès, ce mot désigne la " petite porte de service de la maison ", appelée par les Jbâla : *zneqa*, زنيقة.

خص *ḫăṣ*, imp. *iḫĕṣ* : " manquer ". Sauf la vocalisation, est le même qu'à Tanger, Marçais, *Textes*, p. 280, s. v°.

خصر *ḫṣăṛ* a en plus des sens de " perdre " et de " dépenser ", signalés à Tanger par Marçais, *Textes*, p. 281. s. v°, le

Generated at University of Alberta on 2021-01-07 13:57 GMT / https://hdl.handle.net/2027/njp.32101066088111
Public Domain in the United States, Google-digitized / http://www.hathitrust.org/access_use#pd-us-google
Digitized by Google
Original from PRINCETON UNIVERSITY

sens suivant : " ne pas traiter quelqu'un selon son rang " : *ḥṣăṛ-ˇššrīf mɜ̄ā-lɜămmi*, خصر الشريف مع العمّي : " il a traité le chérif comme le roturier ".

خضر *ḥŏḍṛa*, خُضرة : " tous les produits du jardin potager (*bḥēra*) : " melons, pastèques, légumes verts ", mais, surtout : " les melons et les pastèques " ou " les légumes qui se mangent crus (*ḥḍăṛ*) ". Le mot est passé en berbère marocain sous la forme *lḥodert* : cf. Laoust, *Mots et Choses*, p. 418.

ḥăḍṛa, خضرا, désigne, chez les Jbâla, la " bouse de vache fraîche "; rarement le " hachich ", comme à Tanger, Marçais *Textes*, p. 281, s. v°. Le sens jeblî est celui du classique خَضِير, relevé par Dozy, I, p. 378, s. v°.

ḥăḍḍāṛ, خضّار, s'applique chez les Jbâla au " gardien de nuit du jardin potager " : *ḥā-lfnāṛāṭ-dˇlḥăḍḍāṛa aidăḥṛō-fˇḍḍlām*, ها الفنارات ذالخضّارة يظهروا فى الصلام : " voici les lanternes des gardiens de jardins qui apparaissent dans l'obscurité ". Cf Dozy, d'après Alcala, I, p. 378. Le mot *ḥăḍḍāṛ* a, dans les villes, avec le pluriel *īn* pour la rue, le sens de " marchand de légumes " : Rabat, Salé (Guay, p. 35), Fès.

خطف *ḥŏṭṭefa*, plur. *ḥŏṭṭefāṭ*, collect. *ḥŏṭṭīf*, خُطّيفة, خُطّيفات, خطّيف : " hirondelle ". *ḥŏṭṭīf-ˇlbĕr*, خطّيف البرّ, se distingue de *ḥŏṭṭīf-ˇlbḥăṛ*, خطّيف البحر.

mŏḥṭāf, plur. *mḥāṭĕf*, مخطاف, مخاطف : " crochet ", " ancre de barcasse ". De même à Fès, Kampffmeyer, *Texte*, p. 10, l. 10; à Rabat, Brunot. *Textes*, p. 9, l. 16 et *Notes Lexic.*, p. 37; à Tanger, Marçais. *Textes*, p. 282, s. v°. Cf. aussi Marçais, *Observ.*, p. 428. Doutté, p. 207, v. 49, a entendu à Fès مختاف (?).

Generated at University of Alberta on 2021-01-07 13:57 GMT / https://hdl.handle.net/2027/njp.32101066088111
Public Domain in the United States, Google-digitized / http://www.hathitrust.org/access_use#pd-us-google
Digitized by Google
Original from PRINCETON UNIVERSITY

خلاص *ḫlāṣ*, خلاص : " il suffit ! ", employé avec les affixes, a la même valeur impérative qu'à Tanger. Cf. Marçais, *Textes*, p. 283, s. v°.

خلف *ḫălfa*, plur. *āṭ*, خلفة : " pas "; " pas, mesure de longueur ". De même à Fès. S'emploie concurremment avec *ḥĕṭṭua*, حطوة et donne naissance à l'expression : *zād-ḫălfa*, زاد خلفة, " s'en aller ". De même, la forme intensive de la racine خاف : *ḫăllĕf*, خلّف, a, en même temps que les deux sens donnés par Marçais, *Textes*, p. 283, s. v°, celui de " s'en aller ". De même à Larache, Alarcon, p. 61, l. 32.

خمر *ḫămmăṛ*, خمّر : 1° " mouiller "; 2° " se mouiller ", synon. *ṭḫămmăṛ*, تخمّر. Non employé dans l'A'roûbîya et à Fès, où l'on dit *fzĕg*, *fĕzzĕg* et *tfĕzzĕg*, فزق, فزّق, تفزّق. Participe passif : *mḫămmăṛ*, مخمّر : " mouillé par la pluie ", d'où " misérable ". Cf. l'expression *mḫămmăṛ bṭāhīṭūṭ* (déformation de *ṭāhudīĕṭ*, à Salé *taihūdīt*, Guay, p. 45, n. 7). مخمّر بتاهيتوت : " rempli de juiverie ". A Fès et à Rabat, on emploie *mḫămmăṛ* dans le sens de " en extase " : عيساوة مخمّرين *ʿīsāua-mḫămmṛīn*; et le substantif *ḫămṛa*, خمرة : " danse rituelle de confrérie ".

ʿlḫămmāṛ, الخمّار, " le mouillé " ou " celui qui mouille, le dispensateur de pluie ", surnom de Moûlâï Boû-Chtâ'. Mouliéras, II, p. 11, explique ce surnom par " marchand de vin " ou par عمّار = خمّار " qui colonise, distributeur de bienfaits " (?). Ces versions sont absolument irrecevables. Ce surnom aurait, d'après la tradition, été donné au saint de l'Oûargha par Moûlâï ʿAbd es-Salâm ben Machîch. Cf. *Chant pop. Djeb.*, v. 16.

Generated at University of Alberta on 2021-01-07 13:57 GMT / https://hdl.handle.net/2027/njp.32101066088111
Public Domain in the United States, Google-digitized / http://www.hathitrust.org/access_use#pd-us-google
Digitized by Google
Original from PRINCETON UNIVERSITY

خندق *ḫăndăq*, plur. *ḫnādăq*, dimin. *ḫnēdqa*, خندق, خندق, خنيدقه, mot d'origine grecque : " ravin ". Genre féminin. Synonyme : *săhb*, سهب.

خنفر *ḫănfūra*, خنفورة : " nez ". Cf. Colin, *P. N. T.*, p. 48. Employé surtout au pluriel, *ḫnāfăr*, خنافر, comme à Tanger, Marçais. *Textes*, p. 286, s. v°. A Fès, le " nez " est *mnāḫăr*, مناخر, employé aussi chez les Jbâla (cf. Marçais, *Textes*, p. 474, sub نخر), et *nīf*, pl. *niūf*, نيوف, نيف. A Rabat, ce sont aussi ces deux derniers termes qui sont usités, mais on y connaît *ḫnāfăr* dans un sens péjoratif.

خنفس *ḫănfūsa*, plur. *ḫnāfès*, collect. *ḫănfūs*, خنفوسة, خنافس, خنفوس : " scarabée ". De même en Algérie, Ben Cheneb, t. II, n° 1347. Cf. Lüderitz, p. 37, n° 76 *ḫănfūsa* est en même temps la " griffe d'un 'adel ". Cf. Dozy, I, p. 409, s. v° : " paraphe du cadi malékite, signature ". A Rabat, la " griffe d'un 'adel " est *ʿăqērba*, عقيربة, mot à mot : " petit scorpion "

خو *ḫā*. خا : " frère ". Même emploi et mêmes acceptions qu'à Tanger, Marçais, *Textes*, p. 287, s. v°. A ajouter pour le Djebel le sens de " contribule ".

ḫēiṛ et *ḫēiṛnā*, خيّنا, خيّي, mot à mot " mon (notre) frère ", employé, avec le sens de " brigand, vaurien ", comme substantif ; ne prend cependant pas l'article Les formes féminines correspondantes sont *ḫaiṭna*, خيتنا et *ḫēiāṭnā*, خياتنا.

خير *ḫiār*, خيار : " très bien ! ". De même à Rabat et à Larache, Alarcon, p. 44, 101. Sur ce mot, cf. Marçais, *Observ.*, p. 429.

mḫēiiăr, plur. *mḫeiṛīn*, مخيّر, مخيّرين : " notable, aisé ", synonyme de *mʿaiiēn*, معيّن.

Generated at University of Alberta on 2021-01-07 13:57 GMT / https://hdl.handle.net/2027/njp.32101066088111
Public Domain in the United States, Google-digitized / http://www.hathitrust.org/access_use#pd-us-google
Digitized by Google
Original from PRINCETON UNIVERSITY

د

داب *ḍābā*, دابا : " maintenant ". Seul employé, comme à Tanger, Marçais, *Textes*, p. 289, s. v°. " Immédiatement " est *ḍābā-ḍābā*, دابا دابا, ou *ḍābā-nnīṭ*, دابا نيت. " Dorénavant " se dit *mĕn-ḍābā-lfōq*, من دابا لفوق (Budgett Meakin, p. 201. De même à Alger juif : Cohen, p. 374).

دب, cf. infra, sub ضب.

دخر *dḫĕra*, plur. *dḫāir*, دخاير, دحيرة, (classique) : " réserve de provisions ". D'où à Salé, " bédouin " = *dúḫrī*, دُخْرِي, avec sens péjoratif.

دخل *dāḫĕl*, داخِل : " à l'intérieur de... " avec vocalisation classique du participe actif.

ăḍḫĕll, ادخّل : " implorer ", se construit avec la particule *l* : (*Chant pop. Djeb.*, v. 34). Dozy, I, p. 426, s. v°, signale تَدَخَّلَ عَلَى, avec le sens de " demander par grâce ". Cf. le tlemcénien *dâḫel* : " implorer quelqu'un " (Marçais, *Dialecte*, p. 306 et la bibliographie donnée). Kampffmeyer, *Mar. Arab. Gespr.*, p. 25, a noté à Casablanca les expressions *dāḫil ʿalēh*, *anā žīlik fi ddḫīl*, *dāḫilt ʿalēk billāh*.

درق *drĕg*, درِق : " être caché à la vue de... "; se construit avec la préposition عن. Synonyme *dĕṛṛăq*, درّق, participe passif *mdĕṛṛăq*, مدّرق, se construit avec من; a, en plus, les sens donnés par Marçais, *Textes*, p. 297, sub درق. Cf. Lüderitz, p. 31, n° 64. Simonet, *Glosario*, p. 532, sub *tharga*, fait dériver le mot du latin.

Generated at University of Alberta on 2021-01-07 13:57 GMT / https://hdl.handle.net/2027/njp.32101066088111
Public Domain in the United States, Google-digitized / http://www.hathitrust.org/access_use#pd-us-google
Digitized by Google
Original from PRINCETON UNIVERSITY

دري *dĕrrī*, plur. *drāṛī*, دراري, درّي : " enfant ", moins employé que *fāṛḫ*, فرخ. Courant à Fès. Cf. Kampffmeyer. *Weitere Texte*, p. 59, l. 9.

dŏrrēṛa, دريّة : " descendance ". Cf. *Chant pop. Djeb.*, v. 84. De même en Algérie, Cohen-Solal, p. 291.

دشر *dšăr*, plur. *dšōṛ*, collect. *dšōṛa*, دشر. دشور, دشورة : " village ". Cf. Mercier, p. 194, n° 4; Michaux-Bellaire, pp. 31, 104. Le diminutif est *dšēṛăr*, دشير, toponyme chez les Fichtâla et les Rhoûna (Michaux-Bellaire, p. 415). On n'emploie pas les termes مشتى ou دوار. Le *dšăr* se compose de *ḥaume*. plur. *āṭ*, حومة : " quartier ". Dans la région des Khmâs, les Jbâla disent *dĕšṛa*, دشرة, et dans la partie septentrionale du Djebel, *mĕdšăr*, مدشر Cf. S. Biarnay. *Un cas de régression vers la coutume berbère chez une tribu arabisée*, in *Archives Berbères*, 1915-1916, p. 220, note 5.

دعى *dᵊā*, imp. *idᵊē*. دعى, يدعي : " citer quelqu'un devant un juge ". Cf. Lüderitz, p. 3, n° 1. *ddaᵊā*, imp. *iddaᵊā*, ادّعى, يدّعى : " se citer devant un juge commun ", en parlant de deux adversaires, se construit avec la proposition عند.

dăᵊua, plur. *dᵊāuī*, دعوة, دعاوي : 1° " invocation "; 2° " affaire ". *dăᵊua sābqa*, دعوة سابقة, mot à mot : " invocation ancienne " d'où par dérivation du sens : " habitude respectée ". Beaucoup d'emplois du Makhzen marocain se transmettent de père en fils en raison d'une *dăᵊua-sābqa* : c'est ainsi que le pachâlik des Chrâga et et des Oûlâd Djâma' est confié de père en fils à un membre de la famille des Oûlâd Bâ-Mohammed, par suite d'une invocation spéciale d'un chérif d'Oûazzân,

Generated at University of Alberta on 2021-01-07 13:57 GMT / https://hdl.handle.net/2027/njp.32101066088111
Public Domain in the United States, Google-digitized / http://www.hathitrust.org/access_use#pd-us-google
Digitized by Google
Original from PRINCETON UNIVERSITY

et que le qâḍî de la tribu des Fichtâla est toujours choisi parmi les Chorfa Ghoûâl, qui habitent près du sommet du Djebel Amergo.

دغى *dḏγiā* دغيا : " vite ". Cf. Marçais, *Textes*, p. 298 De même en rifain, Biarnay. p. 12, sub ðγI. " Très vite " est *dḏγiā-dḏγiā*, دغيا دغيا.

دفر *dfăr*, duel *dăfrīn*, plur *dfār*, دفر, دفرين, دفار : " ongle ". *flān-dfāṛo-kullĕm-ṭāirīn*, فلان دفاره كلهم طايرين : " un tel a tous les ongles qui tombent ". Le *ḍ* initial s'est adouci en *d* comme à Tanger, Marçais, *Textes*, p. 299, s. v°.

دق *dăqqa*, دقّة : 1° " coup ", de même à Fès, " coup mortel " : *ˇllāh-iaᶻṭḕh-ˇdăqqa*, الله يعطيه الدقة; dans cette dernière ville, sens dérivé : " ensemble des joueurs de tambourins "; 2° " fois ", *ˇddăqqa-llaūla*, الدقّة الاولى, signifie : " tout d'abord ". L'emploi de l'impératif du verbe دق : " frappe! ", dans le sens de " manière d'être ", signalé à Tanger par Marçais, *Textes*, p. 299, s. v°, est peu courant dans le Djebel.

دل *dĕl* : " faire du mal ". *dlīl*, دليل : " mauvais ". Cf. Lüderitz, p. 17, n° 32.

دلدل *dĕldĕl* : " pendre ". Participe actif : *mdĕldĕl*, مدلدل (Mouliéras, II, p. 785), plus employé que *mdĕlli*, مدلّي, courant dans l'A'roûbîya.

dăldūl, دَلدُل, désigne chez les Jbâla le " fer-blanc ". A Rabat, *dĕndūn*, دندون. Cf. Marçais, *Textes*, p. 302 sub دندل. Ce mot est peut-être à rapprocher de *ˇddūn*, الدون, usité chez les Chrâga et signalé par Marçais, *Observ.*, p. 413.

Generated at University of Alberta on 2021-01-07 13:57 GMT / https://hdl.handle.net/2027/njp.32101066088111
Public Domain in the United States, Google-digitized / http://www.hathitrust.org/access_use#pd-us-google
Digitized by Google
Original from PRINCETON UNIVERSITY

دلى *dĕllā*, imp. *idĕllī*, دلّى. يدلّي : 1° " pencher "; 2° comme à Tanger, Marçais, *Textes*, p. 301, s v° : " coiffer le capuchon et en abaisser le bord sur le visage ". Les Jbâla emploient aussi, pour exprimer la même action, les verbes *ṣqāṭ*, صقط et *ɣămbăr*, عنبر (*nb* < *mb*).

دم *dĕm*, دمّ, sans redoublement du *m* final : " sang ". De même à Larache, Alarcon, p. 6, l. 56; à Fès, Kampffmeyer, *Texte*, p. 8, l. 6 et dans Lüderitz, p. 26, n° 49 Avec redoublement à Tanger, Marçais, *Textes*, p. 301, s. v°. Le pluriel *dmāiāt*, دمايات, est employé dans le sens collectif de " sang des victimes, des blessés, etc... " (au nord de Taza : " taches de sang, flaques de sang ", Colin, *P. N. T.*, p. 64).

دهر *dăhr*, دْهَر : " temps ". Employé aussi à Larache, Alarcon, p. 6, 48. *aiṣŏm-ˇddăhr*, يصوم الدّهْر : " il s'astreint continuellement à jeûner pendant la journée ".

دور cf. infra sub ضور.

دوم *daūm*, دَوم : " palmier-nain "; *daūma*, دَوْمة : " un pied de palmier-nain ". De même ap. Lüderitz, p. 7, n° 8. Le mot de l'A roûbîya et des villes : عزق (cf. à Tanger, Marçais, *Textes*, p. 381), n'est pas employé.

دوى *daī* et *dui*, دَيّ, دوي : " parole ". *duā*, imp. *idui*, دوى, يدوي : " parler ", très employé à Fès et à Rabat, est rare chez les Jbâla. Cf. Lüderitz, p. 5. n° 3. *ˇdduī-d ˇlmĕdfă*, الدوي ذالمدفع : " le bruit du canon "; cf. dans les villes : يتكلّم المدفع.

Generated at University of Alberta on 2021-01-07 13:57 GMT / https://hdl.handle.net/2027/njp.32101066088111
Public Domain in the United States, Google-digitized / http://www.hathitrust.org/access_use#pd-us-google
Digitized by Google
Original from PRINCETON UNIVERSITY

ر

راص *ṛāṣ*, plur. *ṛōṣ* et *ṛiōṣ*, راص, روص, ريوص : " tête ". Ce dernier pluriel est signalé également à Tanger par Marçais, *Textes*, p. 304, s. v°. Le *s* final est toujours emphatique : *ṣ*. Cf. Fischer, *Mar. Sprichw.*, p. 220, n° 34 et Colin, *P. N T.*, p. 45. Le *s* est faible à Fès (Kampffmeyer, *Texte*, p. 22, l. 11 et Doutté, p. 205, v. 31). Les Jbâla emploient fréquemment pour " tête " le mot *ṭāṣa*, plur. *ṭiōṣ*, طاصة, طيوص. A Fès et à Tanger (le pluriel est alors *ṭāṣāṭ*, طاصات), le mot désigne un " bol de métal émaillé ". *ṭāṣ*, طاص, est partout au Maroc l' " aquamanile, bassin de cuivre destiné au lavage des mains avant et après les repas ". Cf. Marçais, *Textes*, p. 373, sub طوس.

راى *ṛā* : " voir ". Même emploi qu'à Tanger, Marçais, *Textes*, p. 305, s. v°. *ṛāi*, راي : " avis " semble invariable en jeblî.

ṛŭrra, ورّى. Cf. infra, sub ورى.

رجل *ržĕl*, رجل : " pied ". Synonyme jeblî : *fĕṛqōš*, plur. *fṛāqĕš*, فرقوش, فرافش : " pied d'homme, d'animal ".

رعد *ṛəʿăd*, رَعَد : " tonnerre ", alors que *ṛăʿəd*, plur. *ṛəʿūd*, dimin. *rəʿīṛēd*, رعود, رَعْد, رعيّد = " averse ". Mercier transcrit *raʿd* = tonnerre, p. 198, n° 2.

رفد *rfĕd* : 1° " soulever "; 2° " partir, décamper " (Mercier, p. 197, n° 7). *rfĕd-rržĕl*, رفد الرجل : " se hâter ". *rfūd*, رفود, est " départ ". *rfĕd-fāṭḥa*, رفد فاتحة : " lever les mains pour prononcer une invocation ". De même à Fès,

Generated at University of Alberta on 2021-01-07 13:57 GMT / https://hdl.handle.net/2027/njp.32101066088111
Public Domain in the United States, Google-digitized / http://www.hathitrust.org/access_use#pd-us-google
Digitized by Google
Original from PRINCETON UNIVERSITY

Kampffmeyer. *Texte*, p. 12, l. 12 ; à Larache, Alarcon, p. 72, l. 11 ; à Tanger, Marçais, *Textes*, p. 164, note 3 ; et à Rabat.

رڤب *rĕggĕb* : 1° " se porter sur une hauteur pour voir aux alentours " ; 2° " apparaître sur une hauteur ". Se construit dans les deux sens avec على. Toujours à la forme intensive, par opposition à l'A'roûbîya où l'on emploie la forme normale *rgĕb*. Cf. Marçais, *Textes*, p. 313, s. v° et Colin, *P. N. T.*, p. 110.

رم *mṛămma*, plur. *mṛămmaṭ*, مرمّة : " métier à tisser ou à broder ". Michaux-Bellaire, p. 211, donne un pluriel *mrāim*, مرايم, également employé à Rabat. Cf. Ricard et Bel, *Le travail de la laine à Tlemcen*, Alger, 1913, p. 307.

روح *ṛāḥ*, imp. *iṛōḥ*, راح, يروح, a gardé en jeblî le sens du classique رَاحَ : " se trouver au soir ", d'où " arriver le soir " et " partir le soir " : *ʒā-dābā ṛāḥ-l-ddšār ɣālā-bĕdd-iṛōḥ-fẹh*, عا دابا راح للدشر ولابد يروح فيه : " il vient seulement de partir pour le village et il faut qu'il y arrive dans la soirée ".

rẹḥa, plur. *ṛɣāiḥ*, ريحة, روايح, est le seul mot employé pour désigner une " odeur bonne ou mauvaise ". A Fès, " odeur surtout bonne ", avec le dérivé *mrīḥ* مريّح : " d'odeur désagréable ". Les vocables *fāḥ* et *fẹḥa*, فاح, فيحة, sont employés comme à Tanger par les Jbâla du Nord (tribu d'el-Khmâs, ville d'ech-Châoûn), mais *rẹḥa* y a le sens particulier d' " odeur désagréable ". Cf. Marçais, *Textes*, p. 418, sub فوح. De même à Rabat, Brunot, *Notes Lexic.*, p. 52, sub ريح.

ريش *rīša*, plur. *rīšāṭ*, coll. *rīš*, ريشة, ريش : " plume d'oiseau ", d'où, par extension, " aile d'oiseau " et " aile d'insecte ".

Generated at University of Alberta on 2021-01-07 13:57 GMT / https://hdl.handle.net/2027/njp.32101066088111
Public Domain in the United States, Google-digitized / http://www.hathitrust.org/access_use#pd-us-google
Digitized by Google
Original from PRINCETON UNIVERSITY

ˇnnmeḷāṭ-bˇrrīš, النميلات بالريش, sont ainsi les " fourmis ailées ". *rīša* a, dans le vocabulaire maritime de Rabat, les sens spéciaux de " nageoire ", " bras d'ancre ", " aviron " : Brunot, *Notes Lexic.*, p. 53, s. v°.

ز

زبل *zĕbbĕl*, زبّل : " insulter " (d'où *zbāl*, زبال : " insultes "), plus employé dans le Djebel que *ḥṭā*, خطى. Cf. Marçais, *Textes*, p. 316, s. v°.

zĕbbaḷa, زبّالة : " dépotoir à l'extérieur du village, près duquel les habitants se réunissent le soir pour s'entretenir des faits divers. "

زدق *zdăq*, comme à Tanger, Marçais, *Textes*, p. 316, s. v° : " réussir ", " trouver " et, avec l'idée pronominale, " s'affirmer ". N'est jamais employé dans le sens d' "arriver à... ". Au Nord de Taza, *zdŏq* = " être de bon effet " (Colin, *P. N. T.*, p. 44).

زرب, plur. *zărb*, plur. *lĕzrŏb* (toujours avec l'article), زرب, الزروب. Chez les Jbâla, ce mot désigne la " haie sèche " de branchages de jujubier ou d'olivier sauvages et la " haie vive " de ronces, d'agaves, de cactus ou de roseaux. Cf. à Tanger, Kampffmeyer, *Weitere Texte*, p. 68, l. 13 et Marçais, *Textes*, p 316, s. v°.

zrība, plur. *zrāib*, زريبة, زرايب : 1° " enclos fermé par des haies sèches ou vives, où l'on parque les troupeaux pendant la nuit "; 2° " ruche d'abeilles ", synonyme : *ḍuīra*, ضويرة; 3° " confrérie religieuse ". Ces trois sens sont connus à Rabat.

زرد *zrĕd* : " se régaler de... ". Cf. à Tanger, Kampffmeyer *Weitere Texte*, p. 68, l. 12.

Generated at University of Alberta on 2021-01-07 13:57 GMT / https://hdl.handle.net/2027/njp.32101066088111
Public Domain in the United States, Google-digitized / http://www.hathitrust.org/access_use#pd-us-google
Digitized by Google
Original from PRINCETON UNIVERSITY

zĕrda, plur. *zrōd* et *zrāḍi*, زردة, زرود, زرادي : " régal, festin ", et surtout " repas auquel on prend part sans y avoir été invité d'avance ", d'où " aubaine ". De même à Fès et à Rabat. Sur ce mot, cf. Marçais, *Textes*, p. 318, s. v° et Doutté, p. 202, n° 1. Existe également à Larache, Alarcon, p. 169.

zrāḍi, زرايدي est " celui qui aime à prendre part à une *zĕrda* ", d'où " parasite ". De même à Rabat.

زظم *zṭăm* et parfois *zḍăm*, زظم : " fouler aux pieds ", d'où " mettre un obstacle à la solution d'une affaire ". Cf. Marçais, *Textes*, p. 320, s. v° et Blanc, *Arch. Mar.*, VI, p. 178, n° 12. A Fès, la seule forme employée est *zḍăm*

زغب *zĕ'ba*, collect. *zɣāb*, زغب, زغاب : " cheveu, poil ". De même à Rabat, Brunot, *Textes*, p. 16, l. 2. A Ṣefroû, particulièrement " poil du cul ". Au Nord de Taza, " poil follet " (Colin, *P. N. T.* p. 53). Le sobriquet *bū-zɣāb*, بو زغاب, désigne un " homme à longs cheveux ". Cf. *bū-quḍğa*, Marçais, *Textes*, p. 421, sub فج.

zŏɣbē, fém. *zŏɣbēia*, plur. *zɣābe*, زغبي, زغبية, زغابي : " malchanceux, pauvre hère. " Employé à Fès. Cf. Marçais, *Textes*, p. 321, s. v°, Lüderitz, p. 20, n° 38 et Lerchundi, *Rudimentos*, p. 97. Dans la vallée inférieure de l'Oûargha, *zŏɣbē* est spécialement le " voleur à qui la chance est favorable " : cf. E. Biarnay, *Voleurs, receleurs et complices dans les vallées inférieures du Sebou et de l'Ouargha*, in *Archives berbères*, t. II, année 1917, p. 146.

زلط *zŏllāṭ*, plur. *zlālĕṭ*, زلالط, زلّاط : " bâton sur lequel on s'appuie ", réservé aux Darqâwa, aux fqihs et aux vieillards. A Larache, " bâton ", Alarcon, p. 170. Cf. sur ce mot, Marçais, *Observ.*, p. 437. *ăʿṭā-zzŏllāṭ*, اعطى الزّلّاط,

Generated at University of Alberta on 2021-01-07 13:57 GMT / https://hdl.handle.net/2027/njp.32101066088111
Public Domain in the United States, Google-digitized / http://www.hathitrust.org/access_use#pd-us-google
Digitized by Google
Original from PRINCETON UNIVERSITY

signifie " bâtonner ". A Fès, on dit plutôt *ḍəṭā-lḍəṣā*, اعطى العصا (Kampffmeyer, *Texte*, p. 16, l. 4). Le *ẓŏllāṭ* se distingue chez les Jbâla de *lḍəṣā*, plur. *lḍəṣāṷāṭ* et *lḍəṣē*, العصا, العصاوات, العصي, toujours avec l'article : "(bâton en général)"; *mĕslāṭ*, plur. *msālĕṭ*, مساوت, مسالت : " bâton de berger " (à Tanger : " bâton un peu recourbé et aminci dans le haut ", Marçais, *Textes*, p. 336, sub سلت; à Tlemcen : " bâton long et mince, gaule ", Marçais, *Dialecte*, p. 309); *hrāṷa*, plur. *hrāṷāṭ* et *hrārō*, هراوة, هراوات, هرارو : " gros bâton " (cf. Marçais, *Observ.*, p. 496); *rṭĕla*, plur. *rṭĕlāṭ* et *rṭāil*, رتيلة, رتيلات, رتايل : " long bâton fait d'une branche émondée ", s'emploie aussi dans le sens de " bastonnade "; *zĕrṷāṭa*, plur. *zrāṷṭ*, زرواطة, رزاوط; " gros bâton noueux à tête garnie de clous ", qu'on lance en le faisant tourner (*zĕriṷṭ*) : cf. Marçais, *Textes*, p. 319, sub زروط. (Nom de métier : *zrāṷṭi*, زراوطي : " bandit de grand chemin ".)

زوج *zaūž*, زوج : " paire ", " deux ", s'entend le plus souvent *žaūž*, جوج. Se construit avec *d* et rarement avec *diāl* non élidé.

zaūža, زوجة : 1° " épouse "; 2° *zaūža* et *zaūdğa*, duel *zaūžaīn*, plur. *āzṷāž*, dimin. *zṷīža*, زوجة, زوجين, ازواج, زويجة : " paire ", " paire de bœufs, attelage de charrue ", par opposition à *fĕrḍ*, فرض : " l'un des deux bœufs d'un attelage de charrue ". D'où : " mesure de superficie, étendue de terrain labourable par une charrue ". *aiḥrāṭ-bzaūža-ūfĕrḍ*, يحرث بزوجة وفرض : " il laboure avec une charrue et demie ", c'est-à-dire : " il laboure la superficie de terrain labourable par une charrue et demie ". *zaūža-dˇssābĕl*, زوجة ذالشابل : " une paire

Generated at University of Alberta on 2021-01-07 13:57 GMT / https://hdl.handle.net/2027/njp.32101066088111
Public Domain in the United States, Google-digitized / http://www.hathitrust.org/access_use#pd-us-google
Digitized by Google
Original from PRINCETON UNIVERSITY

d'aloses ". A Rabat, *ẓūẓa*. *ẓuīẓa* est connu dans le sens de " fusil de chasse (à deux canons) ".

زور *ẓār*, imp. *izōr*, يزور. زار : 1° " visiter quelqu'un "; 2° surtout " visiter un marabout ". Cf. Marçais, *Textes*, p. 324, s. v°. Jamais dans le premier sens à Rabat. Participe actif : *ẓāir*, زاير, pluriel *ẓāiiāṛ*, زيّار. Le participe actif féminin *ẓāira*, زايرة, s'emploie en parlant de la " femme mariée qui va, pour la première fois après la célébration de son mariage, visiter ses parents et leur apporte de menus cadeaux (*ẓiāṛa*). "

ẓiāṛa, زيارة, 1° " visite pieuse à un marabout "; 2° " offrande apportée à un marabout ", 3° " pèlerinage annuel à un marabout ". Synonyme dans le dernier sens : *mūsăm*, موسم.

زوف *ẓāf*, imp. *izōf*, يزوف. راف : " fondre ", en parlant d'un oiseau de proie, et, d'une manière générale : " se précipiter contre ". *tṭaūṛ-ẓāf-ăʿlā-ḥāh*, التور زاف على خاه : " le taureau s'est précipité contre un autre taureau ". Dérivation concave du classique زفّ, employé à Rabat : " s'abattre ".

زوق *ẓōuăq*, زوّق : " dessiner, décorer ". Participe passif : *mẓōuăq*, مزوّق : " peint, colorié, dessiné ".

زوڤ *ẓāūg*, زاوڤ : 1° " se réfugier dans un lieu d'asile "; 2° " implorer la protection de quelqu'un ". Cf. Marçais, *Textes*, p. 324, s. v°. Se construit avec les prépositions ل et فـ. Cf. Kampffmeyer, *Texte* (Fès), p. 20, l. 13.

زول *ẓōūl*, زوّل : 1° " enlever, ôter ". De même à Fès, Kampffmeyer, *Texte*, p. 8, l. 3, et à Tanger, Kampffmeyer, *Weitere Texte*, p. 68, l. 23. Cf. les sens andalous donnés

Generated at University of Alberta on 2021-01-07 13:57 GMT / https://hdl.handle.net/2027/njp.32101066088111
Public Domain in the United States, Google-digitized / http://www.hathitrust.org/access_use#pd-us-google
Digitized by Google
Original from PRINCETON UNIVERSITY

par Pedro de Alcala, ap. Dozy, I, p. 614, s. v°. L'A´roûbîya n'emploie dans ce sens que *ḥaiiăḍ*, حيّض. 2° " questionner ", probablement en tant que déformation de سوّل, forme dialectale intensive de سَأَلَ. Inconnu dans ce dernier sens à Rabat.

زين *zi̯ăn*, imp. *izi̯ăn*. زيَن, يزيَن, " devenir beau, embellir ". Cf. *Chant pop. Djeb.*, v. 18.

mĕzi̯ān, مزيان, est le seul terme pour dire : " beau, bon, bien ", comme dans le reste du Maroc. Diminutifs caricatifs : *mzi̯uān*, مزيون, et *zūi̯uăn*, زويون, qui signifie aussi : " pâquerette ".

س

سال *sāl*, imp. *isāl*, سال, يسال : " demander "; " avoir une créance sur... ". A la forme intensive, *sōu̯ūl*, سوّل, " interroger " est plus rare que *zōu̯ūl*, زوّل. Cf. Lüderitz, p. 8, n° 11.

msāla, plur. *msāil*, مسالة, مسايل, a, en plus des sens connus de " question " et " affaire ", celui de " produit de la terre ". *msāla-ẓdida*, مسالة جديدة : " primeur " (à Rabat : *ṭbākīr-ˇlɜām*, تباكير العام).

سبح, cf. supra, sub تبح.

سبق *sbĕg* : 1° " venir en courant "; 2° " galoper (cheval) ". Toujours avec *g* dur final. *msābĕg*, مسابق : " course " est invariable.

ست *stīṭō*, fém. *stiṭṭa*, plur. *stīṭṭīn*, ستيتو, ستيتوة, ستيتوين : " petit ". Avec deux ت, chez les Slès et el-Jâïa. Chez les Fichtâla, les Benî Oûriâgel et les Benî Zeroûâl : *stīṭō*, سطيطو, avec deux *ṭ* emphatiques. Cf. اسطيطو, in Lüderitz,

Generated at University of Alberta on 2021-01-07 13:57 GMT / https://hdl.handle.net/2027/njp.32101066088111
Public Domain in the United States, Google-digitized / http://www.hathitrust.org/access_use#pd-us-google
Digitized by Google
Original from PRINCETON UNIVERSITY

p. 19, nº 60. *stīṭō*, très connu à Fès, est également employé à Rabat avec un féminin *stiūṭa*, ستيوتة. Sur ce mot, cf. Marçais *Textes*, p. 328, sub ست.

استنى, cf. supra, sub تنى.

سد *sḍd*, imp. *isḍd*, سد, يسد, à Fès : *isĕdd* ; chez les Jbâla du Nord : *šḍd*, imp. *išḍd*, شد, يشد : " fermer ". L'infinitif est *sḍddān*, سدّان. On emploie plutôt dans l'Oûargha, pour " fermer ", les vocables *zărrḍq*, زرّق, et *ṭărrḍq*, طرّق.

سردن *ssḍrdīn*, السردين, invariable : " sardines ", mangées par les Jbâla la veille du 1er Janvier. Les pêcheurs de Rabat emploient *serdīn*. Cf. Brunot, *Notes Lexic.*, p. 59, s. vº et les références données.

سفنج *sfĕndğ*, nom d'unité *sfĕndğa*, سفنجة, سفنج : " beignet cuit à l'huile ". Du grec σπόγγος. On emploie parfois comme à Tanger *šfĕndğ*, شفنج. Cf. Marçais, *Textes*, p. 346, sub شفنج. A Larache, *sfĕnž* : Alarcon, p. 171. Nom de métier chez les Jbâla : *sĕnfāž*, سنفاج, avec métathèse de *fn* ; à Fès, Rabat et Salé, ramené pour la commodité de la formation à une racine trilitère : *sĕffāž*, سفّاج (cf. Doutté, p. 207, v. 48, et Guay, p. 35, p. 3) ; dans l'A'roûbîya (Chrâga) : *sĕfnāž* et *šĕfnāž*, سفناج, شفناج.

سقسى, cf. infra, sub صقصى.

سقى *sqā*, imp. *isqē*, سقى, يسقي : " aller à la source chercher les provisions d'eau nécessaires à la boisson et aux besoins domestiques ". Dans l'A'roûbîya, on emploie dans le même sens *sgā*, imp. *isgē*, سڤى, يسڤي, *sqā* y signifiant seulement " arroser ". Chez les Jbâla, " arroser " est *ṛuā*, imp. *iṛuī*, روى, يروي ; *ṛuāṭ*, روات : " la terre est suffi-

Generated at University of Alberta on 2021-01-07 13:57 GMT / https://hdl.handle.net/2027/njp.32101066088111
Public Domain in the United States, Google-digitized / http://www.hathitrust.org/access_use#pd-us-google
Digitized by Google
Original from PRINCETON UNIVERSITY

samment détrempée par la pluie pour qu'on puisse commencer les labours d'automne ".

sāqia. pl. *swāqī*, ساقية, سواقي : " rigole, filet d'eau au fond d'un ravin ".

سكت *skĕt* se construit chez les Jbâla avec la préposition *ʒăn*, عن, dans le sens de " se taire au lieu de répondre à quelqu'un qui pose une question ".

سكر *sukkāṛ*, سُكّار : " sucre ". Ce mot affecte un pluriel *skākĕr*, سكاكر " beaucoup de sucre ", et un diminutif *skikăṛ*, سكيكر, " un peu de sucre ". *šṛăb-ˇssukkāṛ*, شرب السُكّار : " boire du thé sucré ". Cf. supra, sub اتاي.

سكن *skĕn*, imp. *iskŏn*, سكن, يسكُن (class. يَسْكُنُ) : " habiter ". *sukna*, سكنة : " action d'habiter ".

mĕskĕn, plur. *msākĕn*, مسكن, مساكن : " logement, chambre d'habitation ". *mĕskīn*, مسكين : " pauvre misérable ", d'où " humble, modeste ". A les pluriels *musākĕn* et *musākĕn*, مُسَاكن, مُسَاكِن. Cf. à Fès. Kampffmeyer, *Texte*, p 22, l. 5.

سلت *slĕt* : " ôter, enlever ". A la forme réfléchie *tsĕllĕt*, تسلّت, a le sens de " se glisser, s'approcher à pas de loup ". De même à Larache : Alarcon, p. 34, l. 46. (Synonyme *tĕhĕttĕl*, تحتّل.)

mĕslūṭ, plur. *msālĕṭ*, مسلوت, مسالت : " bâton de berger ". Cf supra, sub لط. Ce mot est du genre féminin. Cf. Marçais, *Textes*, p. 336, s. v°. Mercier, p. 152, donne *meslūta*, plur. *msālet*, avec le sens de " bâton à bout mince et recourbé ".

سلط cf. infra, sub صلط.

سم cf. infra, sub صم.

Generated at University of Alberta on 2021-01-07 13:57 GMT / https://hdl.handle.net/2027/njp.32101066088111
Public Domain in the United States, Google-digitized / http://www.hathitrust.org/access_use#pd-us-google
Digitized by Google
Original from PRINCETON UNIVERSITY

سمر cf. infra, sub صمر.

سهب *ṣāhb*, plur. *shūb*, سهب, سهوب : " ravin ", synonyme de *ḫăndăq*, حندق, tous deux plus employés que le mot de l'A'roûbîya *ṣă'ba*, شعبة. Kampffmeyer, *Mar. Arab. Gespr.*, p. 127, distingue *ṣă'ba* de *ṣāḥb* et de *uuldğa*. Cf. également Colin, *P. N. T.*, p. 53. Un participe passif de forme intensive *msĕhhĕb*, مسهّب, signifie : " en pente douce (terrain) ".

سهم *shām*, plur. *shūma*, سهام, سهومة : " tronc d'arbre qui sert de poutre faîtière dans la toiture de la maison ", par opposition à *gāiza*, plur. *gūāiz*, قايز, قوايز : " poutres sur lesquelles repose le parquet de la *ɣŏrfa* " et à *ḥnĕia*, sing. et plur., حنية : " branches émondées placées perpendiculairement aux *shūma* et supportant elles-mêmes les roseaux et le chaume du toit ". Cf. Colin, *P. N. T.*, p. 59 et 62. Sur la maison des Jbâla, cf. Michaux-Bellaire, p. 104 sqq.

سوط cf. infra, sub صوط.

سوع *ṣā'a*, ساعة, employé comme conjonction dans le sens de " mais, or ". De même à Fès et à Rabat. Synonyme : *ualāīnnī*, ولاينّي. *lā-ṣā'a*, لاساعة est " tout à l'heure " et *ṣāḥ*, سَحّ, déformation probable de ساعة, signifie " immédiatement " et est plus fort que *dābā*.

ساق *sāq*, imp. *isōq*, ساق, يسوق, suivi de *ḫbăr*, *sāq-ˇḫbăr*, ساق خبر : 1° " apprendre une nouvelle à quelqu'un "; 2° " apprendre soi-même une nouvelle ". *sōqt-bĕk-ˇlḫbăr-mrĕd*, سقت بك الخبر مريض : " j'ai appris que tu étais malade ". Cf. Marçais, *Textes*, p. 338, s. v°.

Generated at University of Alberta on 2021-01-07 13:57 GMT / https://hdl.handle.net/2027/njp.32101066088111
Public Domain in the United States, Google-digitized / http://www.hathitrust.org/access_use#pd-us-google
Digitized by Google
Original from PRINCETON UNIVERSITY

sọq. plur. *lĕsṷāq*, سوق, السواق (j'ai toujours entendu le pluriel avec l'article) : " marché, soûq ".

sọṷṷāq et *tsọṷṷāq*, سوّق, تسوّق : " aller au soûq ". Participe actif : *msọṷṷāq*, مسوّق. Construit avec على, ce verbe signifie : " se rendre au soûq en apportant ce que l'on veut vendre ou en rapportant ce que l'on a acheté *sur* une bête de somme. " *mnī-ḥāssān aitsọṷṷāq-āəl-ˇnnsā-dˇldğmāəa-diālĕm*, بني حسّان يتسوّقوا على النسا ذالجماعة ذيالهم : " les Benî Ḥassân vont au soûq [en chargeant] sur les femmes de leur djemâ'a [ce qu'ils y emportent et ce qu'ils en rapportent] ".

سيد *sẹīḍ*, plur. *sẹīḍīn* et *sādāṭ*, سيّد, سيّدين, سادات : " saint, marabout ", d'où " sanctuaire, mausolée de saint ". De même à Fès, Kampffmeyer, *Weitere Texte*, p 53 l. 21 et à Rabat, Brunot. p. 1, l. 3. *bnāu-ˇsseīḍ*, بناوا السّيد : " on a construit le mausolée du saint "; *qiskọn-fˇsseīḍ*, يسكن في السّيد : " il habite auprès du tombeau du saint, dans le village qui s'est édifié autour du tombeau du saint ". Le pluriel *siād*, سياد, employé à Fès d'après Kampffmeyer, *Texte*, p. 14, l. 3, n'est employé par les Jbâla qu'avec l'affixe *i*, comme pluriel de *sẹdī*,, سيدي : *siādi*, سيادي. *sẹīḍnā*, سيّدنا s'emploie pour désigner les prophètes ou le sultan régnant.

سير *sār*, imp. *isīr*, سار, يسير, est surtout inchoatif. Peu employé dans le sens de " marcher, aller ", sauf à l'impératif : *sir*. *sīrọ*, سِرْ, سيروا, qui est courant partout. *sār-əānd-ˇllāh*, سار عند الله, est usité dans le sens de " mourir ". Nom de métier *seīār*, سيّار : " qui a un bon pas (cheval) ". Cette qualité porte le nom de *sīra*, سيرة : *hād-ˇlaūd sẹīār*, ou *əāndọ-ssīra*.

Generated at University of Alberta on 2021-01-07 13:57 GMT / https://hdl.handle.net/2027/njp.32101066088111
Public Domain in the United States, Google-digitized / http://www.hathitrust.org/access_use#pd-us-google
Digitized by Google
Original from PRINCETON UNIVERSITY

ش

شبك *tšābĕk*, imp. *išṣ̌ābĕk*, avec réduction *tš* en *šš*, تشابك, يشّابك; " se disputer ". Cf. une réduction analogue *ṣṭ* en *ṣṣ* dans *ṣṣād*, اصّاض, " chasser " (Marçais, *Textes*, p. 362, sub صيض).

شحم *šḥăm*, plur. *šḥūmāṭ*, شحم, شحومات : " graisse ". Comme à Fès et à Rabat, *šăḥma*, شحمة est la " crépine ou toilette du mouton (épiploon). "

šḥīm, plur. *šḥūmīn*, شحيم, شحامين est l'équivalent de *smīn*, سمين : " gras ".

شد *šĕd*, imp. *išṭ̣ud*, شد, يشُدّ : " fermer " chez les Jbâla du Nord. Cf supra, sub سد. A Larache et à Fès, " fermer " est *šṭ̣udd*, شُدّ. Cf. Alarcon, p. 8, l. 30 et Kampffmeyer, *Weitere Texte*, p. 55, l. 6.

شرط *šāṛĕṭ*, شارط : " employer à gages un maître d'école dans un village ", d'où, " maître d'école " est *mšāṛĕṭ*, plur. *mšāṛṭīn*, مشارط, مشارطين. Le " contrat " d'emploi d'un *mšāṛĕṭ* s'appelle *šăṛṭ*, شرط. On dit à Larache et chez les Jbâla de l'ouest *mušāṛĕṭ*, مُشارط, avec la vocalisation classique du participe actif de فَاعَلَ : مُفَاعِل : Alarcon, p. 174 et Michaux-Bellaire, p. 82. Sur le *šăṛṭ* et les *mšāṛṭīn*, cf. Michaux-Bellaire, *ibid.*

شرف *šṛṭ̣f* et *šrĕf* : " devenir vieux ". *šāṛĕf*, شارف : " devenu vieux ".

šrīf, plur. *šṛṭ̣fā*, شريف, شرفا : " chérif ". Féminin singulier : *šrīfa*, plur. *šrīfāṭ*, شريفة, شريفات. Kampffmeyer, *Weitere Texte*, p. 53, donne pour Fès les trois pluriels *širfâ*, *šurfâ* et *srfâ*. Le collectif *'āšṛāf*, أشراف, désigne l' " ensemble des chorfa d'une même branche ".

Generated at University of Alberta on 2021-01-07 13:57 GMT / https://hdl.handle.net/2027/njp.32101066088111
Public Domain in the United States, Google-digitized / http://www.hathitrust.org/access_use#pd-us-google
Digitized by Google
Original from PRINCETON UNIVERSITY

شرق *šṛăq* : " briller "; " se lever (soleil) " (synonyme *ḍṛăb*, ضرب). Cf. Marçais, *Textes*, p. 344, sub v°.

ˇššăṛq. الشرق, " l'Orient ", employé surtout pour désigner les " lieux du pèlerinage musulman ", et même " l'Algérie ", connu aussi sous le nom de *ˇlwaṣṭ*, ethn. *wăṣṭi* (cf. l'expression الاوسط المغرب).

شرى *šuārī*, plur. *šuārīiāṭ*, شواري, شواريات : " choûârî, double panier de sparterie dont chacun pend d'un côté du bât des bêtes de somme. " Chacun des paniers s'appelle *ʿaīn* ou *ʿaīnīna* عين, عينينة, jamais قفة, donné par Lüderitz, p. 39, n° 80. La " bande de sparterie qui repose sur la partie supérieure du bât et relie les deux paniers du choûârî " s'appelle *qănṭra*, قنطرة, mot à mot " pont ". Sur le mot *šuārī*, cf. Marçais, *Textes*, p. 344, sub شرى et *Observ.*, p. 448.

شطب *šĕṭba*, plur. *šṭāb*, شطبة, شطاب : " broussaille, brindille épineuse ". D'où *šĕṭṭĕb*, شطب, " balayer " (de même à Tanger, Kampffmeyer, *Weitere Texte*, p. 70, l. 4. à Rabat et à Fès), avec la *šĕṭṭāba*, plur. *šṭāṭŏb*, شطابة, شطاطب, " balai fait de feuilles de palmier-nain ou de rameaux d'olivier sauvage ". Passé en berbère (Ntîfa) sous la forme *tašṭṭābt* (Laoust, *Mots et Choses*, p. 361.)

شفق *šfăq*, plur. *šfŏqa*, شفق, شفوقة : " ligne de crête ". *hād-ˇlblād ḥăddā-šfăq-ˇšfăq*, هاذ البلاد حدها شفق شفق : " ce terrain est limité par les hauteurs qui le dominent ". De même dans le Nord de Taza, où le mot sonne *šfŏq* (Colin, *P. N. T.*, p. ٥٥). A Rabat maritime " horizon ". Synonyme : *tešfīq*. Cf. Brunot, *Notes Lexic.*, p. 71, s. v°. Ce substantif donne naissance au participe

Generated at University of Alberta on 2021-01-07 13:57 GMT / https://hdl.handle.net/2027/njp.32101066088111
Public Domain in the United States, Google-digitized / http://www.hathitrust.org/access_use#pd-us-google
Digitized by Google
Original from PRINCETON UNIVERSITY

passif *mšĕffĕq*, مشفق, " accidenté (pays) ", et au verbe *tšĕffĕq*, تشفق, " être au dessus de, surpasser ".

شكو *škā*, imp. *iškī*, يشكي, شكى : " se plaindre ". La forme normale est seule employée à l'exclusion de la forme intensive. Une " plainte, réclamation " est toujours *šĕkṵa*, شكوة : *ˇššĕkṵa-ăˀl-ˇllâh-ūăˀlĕk, ă·lḥâkĕm*, الشكوة على الله وعليك, الحاكم : " je présente ma plainte à Dieu, puis à toi, ô juge! ". Le " plaignant " est *šākī*, plur. *šŏkkāi*, شكاي شاكي.

شمت *šmĕṭ* : " jouer un mauvais tour ". Se construit avec un régime direct; de même, dans Lüderitz, p. 30, nº 61. A Fès, on dit surtout *ˀbăr-ăˀlă*, عبر على. *šĕmṭa*, plur. *āṭ*, شمتة, signifie " mauvais tour ". Cf. Mouliéras, *Mâr. Inc.*, II, 760.

شهد *šhĕd*, imp. *išhĕd*, شهد, يشهد : " témoigner ". *šhāda* plur. *šhūd*, شهدة, شهود, signifie " témoignage " et *šāhĕd*, plur. *šhūd*, شاهد, شهود, " témoin ". *ˇššāhĕd* signifie aussi la " morale d'une histoire ". Cf le sens classique des شَوَاهِد d'un traité didactique

شوك *šūka*, coll. *šūk*, شوكة, شوك " épine d'un végétal, piquant d'un animal ". Néologisme : *ḍrăb-ˇššūka*, ضرب الشوكة : " pratiquer une injection sous-cutanée, vacciner ". Pour la vaccination jennérienne, on emploie surtout l'expression *zōᵘṵl-ˇlžĕdrī*, زوّل الجدري.

شول *šūᵘūāl*, plur. *šṵāᵘṵāl*, شواول, شوّال désigne dans la montagne la " queue des quadrupèdes et des oiseaux ". Cf. Marçais, *Textes*, p. 352, s. vº, qui le fait dériver de √شول arabe. Il existe en berbère marocain un *ašŭwwāl*, avec le sens de " moissonneur " (Laoust, *Mots et Choses*, p. 354), qu'il semble impossible de rapprocher du mot

Generated at University of Alberta on 2021-01-07 13:57 GMT / https://hdl.handle.net/2027/njp.32101066088111
Public Domain in the United States, Google-digitized / http://www.hathitrust.org/access_use#pd-us-google
Digitized by Google
Original from PRINCETON UNIVERSITY

arabe. On emploie aussi, comme synonyme de *šuuūāl*, les mots *kŭəlāṭa*, كعلاطة (cf. infra, sub كعل) et *zĕnṭīṭ*, plur. *znāṭĕṭ*, زنطيط, زناطط, qui est à rapprocher des tangérois *zŏnnĕṭ* et *zŏnneṭa*, signalés par Marçais. Le mot *zĕnṭīṭ* se retrouve à Rabat. Cf. Brunot, *Notes Lexic.*, p. 55, sub زنط : " queue de poisson ou de tout autre animal, surtout quadrupède. Du berbère اجنيط, membre viril. Cf. Dozy, I, 607 ". A Rabat, " queue d'oiseau " est *qĕzzība*, plur. *āṭ*. قزّيبة. Dans le Djebel, les trois mots *šuuūāl*, *kŭəlāṭa* et *zĕnṭīṭ* ont aussi le sens de " membre viril ". Cf. Marçais, *l'Euphémisme*, p. 433.

āš شي, اش, se réduit souvent chez les Jbâla à *š*, ش, ou devient, par métathèse *šā*, شا : *šīqōl*, شيقول : " que dit-il ? "; *šā-ādĕlqē*, شادلقي : " que fais-tu ? ".

šuāi, شواي est " un peu "; " un tout petit peu ", *šuīīeš*, شويّش. Cf. Mercier, p. 184; à Larache, l'expression *uaḥăd-šuāi* (Alarcon, p. 7, l. 18), employée aussi par les Jbâla; et à Fès, *šuāi* et *šuīīeš* (Kampffmeyer, *Texte*, p. 6, l. 2 et 9). On trouve chez les Benî Zeroûâl (Oûlâd Djoûâda) la forme *šuīnĕš*, شوينش, avec intercalation d'un *n* pour une raison vraisemblablement euphonique.

ص

صبن *ṣăbbĕn*, صبّن est le seul mot employé pour " laver (du linge) ". d'où le nom de métier *ṣĕbbān*, صبّان, " lessiveur ". De même à Fès, Kampffmeyer, *Texte*, p. 55, l. 11 et à Rabat.

ṣābūn, صابون est le " savon mou " de fabrication indigène, tandis que *ṣābūna*, صابونة est le " morceau de savon de fabrication européenne ", surtout celui qu'on

Generated at University of Alberta on 2021-01-07 13:57 GMT / https://hdl.handle.net/2027/njp.32101066088111
Public Domain in the United States, Google-digitized / http://www.hathitrust.org/access_use#pd-us-google
Digitized by Google
Original from PRINCETON UNIVERSITY

place au milieu de l'aquamanile. De même à Fès, à Rabat et dans l'A'roûbîya. Sur le mot *ṣābūn*, cf. Simonet, *Glosario*, p. 149, sub *çabón* et Dozy, I, p. 816, s. v°.

صدق *ṣăddăq*, صدّق : " ajouter foi à la parole de quelqu'un ". *ṣdēq*, plur. *ṣdāqīn* et *ṣādqīn*, صديق, صداقين, صادقين : " ami sincère ".

صر *ṣŏṛṛa*, plur. *ṣṛēṛ* et *ṣoṛṛāṭ*, صرة, صرر, صرات : " nombril ". A Larache, *ṣṛēṛa*, صريرة (Alarcon, p. 175).

صرب *ṣŏṛba*, plur. *āṭ*, صربة (maghr. سربة) : " bande de gens ", " troupe de cavaliers qui font ensemble des jeux de fantasia ". De même à Rabat.

صروال *ṣĕṛṷāl*, plur. *ṣṛāṷāl*, صراول, صروال : " pantalon ", avec emphatisation du *s* initial. De même à Tanger (Marçais, *Textes*, p. 354, s. v°); au Nord, de Taza, Colin, *P. N. T.*, p. 45; à Fès et à Salé. A Rabat *sĕṛṷāl* avec *s* non emphatique.

صطح *ṣĕṭṭăḥ*, à la forme intensive : " s'abattre, se déclencher " (en parlant d'un piège); " s'abattre " (en parlant de l'adversité).

صفى *ṣăffā*, imp. *iṣăffĕ*, صفّى, يصفّي : 1° " vanner "; 2° " régler définitivement une affaire ". Peu employé dans le sens donné par Marçais, *Textes*, p. 357, s. v° : " ressortir après avoir parcouru une certaine distance sans s'arrêter depuis le point d'entrée ".

ṣāfī, صافي, 1° " parfait, excellent "; 2° " bien joué (tour) "; 3° comme interjection, " il suffit ! ". De même à Rabat.

صقصى *ṣăqṣā*, imp. *iṣăqṣĕ*, صقصى, يصقصي, " interroger ", avec un régime direct; construit avec على : " demander des nouvelles de... " Toujours avec emphatisation des deux

Generated at University of Alberta on 2021-01-07 13:57 GMT / https://hdl.handle.net/2027/njp.32101066088111
Public Domain in the United States, Google-digitized / http://www.hathitrust.org/access_use#pd-us-google
Digitized by Google
Original from PRINCETON UNIVERSITY

sifflantes, comme à Tanger, Marçais, *Textes*, p. 357, s. v°. Entendu سقصى à Larache par Alarcon, p. 171 et à Tanger, par Kampffmeyer, *Weitere Texte*, p. 70, l. 7 (?).

صلح *ˇṣṭlaḥ*, imp. *iṣṭlaḥ*, اصطلح, يصطلح : 1° " se réconcilier "; 2° " se soumettre (tribu) ". A Fès, on emploie plutôt *tsālaḥ*, تصالح (Kampffmeyer, *Texte*, p. 20, l. 8).

ṣulḥ, صُلح, est " réconciliation " et " soumission ".

صلط *ṣoltan*, plur. classique *ṣalāṭen*, صلاطن, صلاطين : " sultan ". Avec emphatisation de la sifflante initiale. De même à Fès et à Rabat (Brunot, *Textes*, p. 21, l. 12). *ṣoltan-ˇddĕfla* : " tige de laurier-rose à quatre feuilles ".

صلع *ṣāl=a*, plur. *ṣlāɛ*, صلعة, صلاعي : " front ". Cf. a Tanger, *ṣlɛ=a* (Marçais, *Textes*, p. 359, s. v°). A Fès, " front " se dit *ẓĕbba*, plur. *ẓbọḥ*, جبهة, جبوه.

صم *ṣmaim*, صمايم, du classique سمائم : " canicule ". Cf. Lüderitz, p. 21, n° 39; Marçais, *Textes*, p. 359, sub صمّ et *Observ.*, p. 450.

صمر *ṣĕmmĕṛ*, صمّر, " ferrer un cheval " et *mĕṣmāṛ*, مصمار, " clou ", avec emphatisation de l'initiale.

صنع *ṣĕn=a*, plur. *ṣnaiā=*, صنعة, صنايع : 1° " fabrication "; 2° " métier, maîtrise de l'artisan " (cf. Lüderitz, p. 5, n° 5 et à Larache, Alarcon, p. 14, l. 1); 3° " habitude ".

صوب *ṣāb*, imp. *iṣĕb*. صاب, يصيب, s'emploie comme *zbaṛ*, جبر, dans les sens de " trouver " et " retrouver ". La forme intensive *ṣŏuab*, صوّب, n'est pas employée dans le sens de " faire, disposer " qu'elle a à Fès et à Rabat. Les Jbâla emploient dans ce dernier sens *ṣaɣɣĕb*, صغّب.

Generated at University of Alberta on 2021-01-07 13:57 GMT / https://hdl.handle.net/2027/njp.32101066088111
Public Domain in the United States, Google-digitized / http://www.hathitrust.org/access_use#pd-us-google
Digitized by Google
Original from PRINCETON UNIVERSITY

ṣāba, صابة (pas de pluriel employé) : " récolte " bonne ou mauvaise de tous les produits de la terre qu'on a l'habitude de mesurer une fois qu'ils sont récoltés (grains, olives, etc.)

صوط *ṣāṭ*, imp. *iṣōṭ*, صوط. صط, يصوط (classique ساط) : " souffler " en parlant du vent; " souffler sur quelque chose ". A la forme intensive, *ṣoᵘūāṭ*, صوّط, veut dire " frapper ". Cf. à Médéa, سرّط avec le même sens (Ben Cheneb, I, 293). Nom de métier : *ṣoᵘūāṭ*. صوّاط.

صوف *ṣūf*, صوف : " laine ". Nom d'unité : *ṣūfa*, plur. *āṭ*, صوفة : " toison d'un mouton " une fois tondue. Équivalent : *gĕzza* ou *gĕzza-dˇṣṣuf*, plur. *gzĕz*, قزّة. قزز (à Rabat, *dĕzza*).

صيض *ˇṣṣāḍ*, imp. *ieṣṣāḍ*, اصّاض. يصّاض : " chasser ", avec la réduction *ṣṭ* = *ṣṣ* et l'emphatisation *d* > *ḍ*, signalées à Tanger par Marçais, *Textes*, p. 362, s. vº. Dans l'A'roûbîya, les deux formes *ṣād* et *ṣeiḍ*, صاد, صيّد, sont employées (Larache. Alarcon, p. 64, l. 5 et 10; Lüderitz, p. 27, nº 53). La forme *ˇṣṣāḍ*, existe à Alger juif : Cohen, p. 78, 86.

ṣeiāḍ, صيّاض, " chasseur ", a aussi les sens spéciaux de " pécheur " et de " couleuvre " (*qui chasse* les rats sur les toits des maisons).

صيفط *ṣaifĕṭ*, صَيْفَط : " envoyer ", employé concurremment avec *ṣārṛāḍ*, صرّض, toujours sous cette forme. *ṣaifĕṭ-ā=lā* est " envoyer chercher " quelqu'un (à Fès et à Rabat *ṣefaṭ-muṛa-flān*). Le réfléchi *tṣaifāṭ*, construit avec *m=a*, signifie " prendre congé de quelqu'un ". Alarcon écrit à Larache سيفط (p. 173) et Kampffmeyer, à Fès (*Texte*, p. 8, l. 2), صيفط. Cf. sur ce mot les explications données

Generated at University of Alberta on 2021-01-07 13:57 GMT / https://hdl.handle.net/2027/njp.32101066088111
Public Domain in the United States, Google-digitized / http://www.hathitrust.org/access_use#pd-us-google
Digitized by Google
Original from PRINCETON UNIVERSITY

par Marçais, *Textes*, p. 363, s. v° et *Observ.*, p. 438, sub زيفط. Ce savant fait d'une forme initiale *sāfed*, un dérivé du classique استوفد. Peut-être faut-il rattacher le mot au berbère *sîfeḍ*, d'où dérive le substantif *asîfĕḍ*. Cf. Laoust, *Mots et Choses*, p 200, n. 9 et 345, n. 1. " *sîfeḍ* est une forme factitive berbère de *afoḍ*, " aller ". Soûs, et non de *ftu* " aller ", selon Stumme [*Handbuch des schilhischen von Tazerwalt*. Leipzig, 1899], p. 217. La racine primitive se retrouve sous la forme *mṣafaḍ*, Ntifa, dans le sens de " prendre congé de quelqu'un ". Le nom verbal *asifĕḍ* se rapporte dans tout le groupe chelḥa à des pratiques d'ordre magico-religieux ayant pour objet de chasser, d'expulser du territoire, du clan, de la maison, des cultures et des troupeaux, toutes les influences funestes aux hommes, aux cultures et au bétail ". (Communication de M. Laoust).

ظ ض

صب *ḍŏb*, ضب, classique دُبّ " ours ". Pas de pluriel employé. Cf. Fischer, *Wortton*, p. 280.

ضد *ḍăd*, imp. *iḍĕd*, ضد، يضد : " haïr ". A la troisième forme *ḍādĕd*, ضادد est " contredire ". Cf. Lüderitz, p. 27, n° 52. " Ils sont ennemis " se traduit *ḥumā-mḍāddīn-bīnāṭĕm*, هما مضادّين بيناتهم. De même à Rabat.

صرا *ḍrā* : " sorgho ", pour *dra*. Pluriel du pluriel : *ḍrāiāṭ*, ضرايات. Cf. Marçais, *Observ.*, p. 434, sur ذرا. Ce mot a dans l'A'roûbîya le sens de " maïs ". De même chez certains beraber. Cf. Laoust, *Mots et Choses*, p. 266, n. 1.

Generated at University of Alberta on 2021-01-07 13:57 GMT / https://hdl.handle.net/2027/njp.32101066088111
Public Domain in the United States, Google-digitized / http://www.hathitrust.org/access_use#pd-us-google
Digitized by Google
Original from PRINCETON UNIVERSITY

ضرب *ḍṛĕb-ḍ-ḍ-ĕla*, ضرب على : " faire une razzia contre " un a'zib, un village. La " razzia " est *ḍĕṛba*, ضربة et la *ṣṭiga*, صوقة, une " *ḍĕṛba* de grande envergure ". Cf. E. Biarnay, *Voleurs, receleurs et complices*, p. 135 sqq.

ظفر *ḍfăṛ* (classique ضفر) : " tresser une corde, un filet ", " tresser des cheveux en nattes ". " Ongle " est *dfăṛ*, avec un *d* faible. Cf. supra, sub دفر et Fischer, *Wortton*, p. 279.

ضل *ḍăl*, plur. *ḍlūl*, ضل. ضلول : " ombre ". Diminutif *ḍlīel*, ضليّل : " un peu d'ombre ". Cf. à Tanger *ḍăl* relevé sans redoublement de la dernière radicale par Kampffmeyer, *Weitere Texte*, p. 70, l. 5. *mḍĕllĕl*, fém. *mḍĕlla*, مضلّل. مضلّة signifie " ombragé ".

ضور *ḍāṛ*, ضار : " maison ", plur. *ḍiāṛ*, ضيار. Diminutif *ḍwīra*, ضويرة, " petite maison ", signifie à Rabat " cuisine ", qui à Fès se dit *kĕtččīna*, كچّينة. Toujours avec emphatisation du *d* initial. Cf. supra, sub بوب et Marçais, *Textes*, p. 365, s. v°.

ضيف *ḍaīf*, plur. *ḍiāf*, ضياف, ضيف : " hôte ". *ḍāṛ-ḍiāf*, ضار ضياف : " la maison des hôtes " ne forme qu'un seul mot qui est susceptible de prendre l'article, malgré la règle de l'*iḍāfa*. *ḍaīf-ˇllah*, ضيف الله, dans l'expression *ṭlŏb-ḍaīf-ˇllāh*, طلب ضيف الله : " demander l'hospitalité ", est invariable.

ضيم *ḍīm*, classique ضيم : " oppression, injustice ", d'où *mĕḍṭūm*, مضيوم " opprimé ". *fḍā-ḍīmo*, فدى ضيمه : " réparer l'injustice dont quelqu'un est victime "; de même à Larache, Alarcon, p. 1, l. 11.

Generated at University of Alberta on 2021-01-07 13:57 GMT / https://hdl.handle.net/2027/njp.32101066088111
Public Domain in the United States, Google-digitized / http://www.hathitrust.org/access_use#pd-us-google
Digitized by Google
Original from PRINCETON UNIVERSITY

ط

طرطر *ṭăṛṭăr*, طرطار : " tartre ". Cf. Lüderitz, p. 6, n° 7.

طرطق *ttеṛṭăq*, تطرطق : " éclater " (tonnerre, coups de feu). Toujours à la forme intensive (cf. Marçais, *Textes*, p. 370, s. v°). *ănā-măš-ˇnttăṛṭăq-bˇlqănṭ, bˇlăəṭəš*, انا ماشي نتطرطق بالقنط بالعطش ; " je vais éclater de chaleur, de soif ". *ṭəṛṭāq*, طرطاق : " grondement du tonnerre " ; à Rabat, *ṭeṛṭīq*, طرطيق (cf. *ṭərṭəṛṛāq*, طرطرّاق, Brunot, *Textes*, p. 34, l. 8). *ṭŏṛṭōqa*, طرطوقة signifie " mensonge grossier ".

طرف *ṭărf*, plur. *ṭrāf* et surtout *ṭărfīn*, طرف, طراف, طرفين : 1° " extrémité, bord " ; 2° " morceau ". Cf. Marçais, *Textes*, p. 370, s. v° ; Colin, *P. N. T.*, p. 52. Le pluriel *ṭrāf*, désigne d'une manière générale le " corps " tout entier, et non seulement, comme à Tanger, les " extrémités du corps ", c'est-à-dire les mains et les pieds. *ḥsĕl-ṭrāfĕk* veut dire à Tanger : " Lave tes mains et tes pieds ! " ; dans le Djebel, la même phrase signifie : " Baigne ton corps ! ". *žmăə-ṭrāfo*, جمع طرافه : cf. supra, sub جمع. Ce substantif a donné naissance dans l'argot de Salé à un nom de métier *ṭrāifi*, طرايفي : " pick-pocket " (celui qui s'occupe du bord de la personne, c'est-à-dire de la sacoche).

طرق *ṭrēq*, plur, *ṭrōq* et *ṭŏṛqān*, طريق, طرق, طرقان ; " chemin, route ". Du genre féminin. *hād-ˇttrēq bəəda*, هاذ الطريق بعيدة : " cette route est longue " ; *hād-ˇttrēq-bəəda-ăəla-lăḥra*, هاذ الطريق بعيدة على لاخرى : " cette route est

Generated at University of Alberta on 2021-01-07 13:57 GMT / https://hdl.handle.net/2027/njp.32101066088111
Public Domain in the United States, Google-digitized / http://www.hathitrust.org/access_use#pd-us-google
Digitized by Google
Original from PRINCETON UNIVERSITY

plus longue que l'autre ". Au mot *ṭrēq*, employé avec les affixes, se suffixe un tā 'marbūṭa, طريقة : *ṭrēqēṭnā*, طريقتنا : " notre chemin " ; *ṭrēqṭăk-ẓōγbēia*, طريقتك زغبية : " la voie que tu m'as fait suivre est mauvaise ". Cf. à Rabat et à Fès *ṭĕrqa*, طرقة : " habitude ".

mṭĕrqa, plur. *āṭ*, مطرقة : " marteau ", spécialement " marteau à sucre ".

طعم *ṭəām*, plur. *ṭəōmāṭ* et *ṭəāmāṭ*, طعام, طعومات, طعامات : 1° " nourriture, aliment " ; 2° " couscouss de blé ". Quand ce plat est préparé avec du sucre, il s'appelle *ṭōba*, طوبة ou *sĕffa*, سفّة. La *sĕffa-mĕrdūma*, سفّة مردومة, est un " plat de poulets ou de pigeons farcis de couscouss très fin, de sucre et de raisins secs ". La définition donnée par Doutté, p. 212, n. 5 est légèrement différente. Chez les Fichtâla, le " couscouss de millet " s'appelle *āḥălḥūl*, احلحول et le " couscouss d'orge ", *ābĕrγūẓ*, ابرغوز. Cf. Marçais, *Textes*, p. 371, sub طعم.

ṭōəma, طعمة : " trame " de laine filée, par opposition à *qiām*, قيام : " chaîne ". Cf. Michaux-Bellaire, p. 284 et 358 et Budgett Meakin, p. 72.

طلب *ṭlīb*, plur. *ṭlābīn*, طليب. طلابين : " ennemi, adversaire ". De même à Fès et à Rabat. Cf. Beaussier, p. 399, s. v° : " celui qui a une vendetta à exercer contre... " Le mot se retrouve sous la forme *ăṭlib*, avec le même sens, dans les dialectes berbères de la région de Demnat (Laoust, *Ntifa*, p. 5).

طلق *ṭlăq* : " donner à crédit ", se construit avec un régime direct et la préposition *b* : *ṭalqăk-bˇllḥām*, طلقك باللحام : " il t'a donné de la viande à crédit ".

ṭallaq, طلّق, à la forme intensive : " répudier (une

Generated at University of Alberta on 2021-01-07 13:57 GMT / https://hdl.handle.net/2027/njp.32101066088111
Public Domain in the United States, Google-digitized / http://www.hathitrust.org/access_use#pd-us-google
Digitized by Google
Original from PRINCETON UNIVERSITY

femme) ". De même à Fès, Kampffmeyer, *Weitere Texte*, p. 65, l. 6.

طمع *ṭmāʿ* : " désirer, avoir pour but ". *ṭmāʿ*, طماع a en plus du sens d' " avidité ", celui d' " argent confié à une personne dans un but caché ".

طنجر *ṭăndğĭr*. plur. *ṭnādğăr*, طناجر, طنجير : " chaudron ". De même à Fès, Kampffmeyer, *Texte*, p. 10, l. 3 ; à Rabat, Brunot, *Textes*, p. 11, l. 1 ; synonyme de *ṭăndğra*, طنجرة (Michaux-Bellaire, p. 218 et Alarcon, p. 176).

طنى *ṭnā*, imp. *iṭṭnī*, طنى, يطني : " impatienter ", " laisser dans l'embarras ".

mĕṭna, plur. *mṭāni* et *mĕṭnāṭ*, مطنة, مطاني, مطنات : " marteau pour concasser des pierres ". Cf. espagnol *almadana*. Cf. Brunot, *Notes Lexic.*, p. 135, s. v°.

طوع *ṭāʿ*, imp. *iṭṭāʿ*, طاع, يطيع : " obéir à quelqu'un ". Se construit avec un régime direct ou la préposition *b*. Employé intransitivement : " se soumettre au Makhzen ". A parfois, construit avec *ʿănd*, le sens signalé à Tanger par Marçais, *Textes*, p. 376, de " être l'apanage de... ".

طول *ṭūl*, plur. *ṭwāl*, طوال, طويل : " long ". Diminutif *ṭwīwīl*, طويول. *ṭwal*, طوال : " cordages ". De même à Fès (Kampffmeyer, *Texte*, p. 8, l. 4) et à Tanger (Marçais, *Textes*, p. 375, s. v°.).

ṭṭwīl طوّل, construit avec *ăʿla* : " allonger les rênes du cheval, rendre la bride ", d'où " montrer de la patience à l'égard de quelqu'un ".

طيب *ṭāb*, imp. *iṭṭīb*, طاب, يطيب : " être cuit être mûr ".

ʿṣṭāb, اصطاب, déformation de classique استطاب, imp.

Generated at University of Alberta on 2021-01-07 13:57 GMT / https://hdl.handle.net/2027/njp.32101066088111
Public Domain in the United States, Google-digitized / http://www.hathitrust.org/access_use#pd-us-google
Digitized by Google
Original from PRINCETON UNIVERSITY

iṣṭāb, يصطاب : " apprécier bien ou mal, trouver bon ou mauvais ".

طير *ṭaīr*, طَيْر : " oiseau "; de même à Tanger, Kampffmeyer, *Weitere Texte*, p. 69, l. 15; plur. *ṭiōr*, طيور, diminutif *ṭuiiar*, plur. *ṭuīrīn*, طويّر, طويّرين, *ṭair-ˈlhōr*, طَيْر الحُر : " faucon " (Ben Cheneb, I, n° 100, Lüderitz, p. 34, n° 71 et Lerchundi, *Rudimentos*, p. 233), est invariable.

ع

عبر *ʿəbār* : " mesurer "; avec *ʿəla*, rarement : " jouer un mauvais tour à quelqu'un ". Plus employé dans ce dernier sens à Fès, Rabat et Larache (Alarcon, p. 42, l. 48). Cf. supra, sub شمت.

عبى *ʿabbā*, imp. *iʿabbē*, عبّى, يعبّى : 1° " emporter, emmener ". Cf. Marçais, *Textes*, p. 376, s. v°. S'emploie toujours à l'exclusion de *ddā*, *iḍeddī*, ادّى, يدّي, au contraire de Fès et de Tanger où les deux mots sont également usités. De même à Tlemcen (Marçais, *ibid.*). A Rabat *ʿabbā* est inconnu; 2° " prendre en mariage, épouser ", d'où l'expression *ʿabbaha-uʿabbaṭo*, عبّاها وعبّاتو : " ils se sont épousés ". *aš-ʿabbāh* et *aš-ʿabbo*, اش عبّاه, اش عبّو : " qu'est-ce qui l'a poussé à..... ".

عتى *ʿaṭa-mĕn*, اعتى من : " plus grand, plus âgé que... ", forme comparative dérivée d'un positif عتى, non employé. Cf. Beaussier, p. 418, s. v°.

عجب *ʿaǯūba*, plur. *ʿaǯāib*, عجوبة, عجايب : " merveille ". S'emploie au singulier, parfois au pluriel, en manière d'inter-

Generated at University of Alberta on 2021-01-07 13:57 GMT / https://hdl.handle.net/2027/njp.32101066088111
Public Domain in the United States, Google-digitized / http://www.hathitrust.org/access_use#pd-us-google
Digitized by Google
Original from PRINCETON UNIVERSITY

jection, comme équivalent du classique يَاعَجَبًا. Cf. à Larache, Alarcon, p. 33, l. 31.

عدى ʒaḍa : " excepté ". Synonyme *siɣa*, سِوَى (classique). A peut-être donné naissance au jebli ʒā, عا, qui a la même signification. *mā-ʒdā*, ما عدى : " si ce n'est que... ". De même à Fès, Kampffmeyer, *Weitere Texte*, p. 52, l. 13.

عرب *lʿāʒrūbeia*, العروبيّة : " l'A'roûbîya ", terme géographique par lequel on désigne les tribus de la banlieue de Fès qui séparent cette ville des massifs montagneux du Nord et du Sud (vallée moyenne du Seboû). Cf. Kampffmeyer, *Texte*, p. 20, l. 7.

عرج *ʿāʒrĕž*, imp. *iʿāʒrĕž* : " boiter ". *ʿaʒrĕž*, fém. *ʒʿrdgā*, plur. communs *ʒoṛĕž*, عُرج, عرجا, اعرج : " boiteux ". Pour renforcer l'idée exprimée par le verbe, on a ajouté a *ʿāʒrĕž* les expressions *mˇrrĕžlo* ou *brĕžlo*.

عرس *ʒoṛs* plur. *ʿāʒrās*, عرس, اعراس : " mariage ". De même à Fès, Kampffmeyer, *Weitere Texte*, p. 61, l. 1. Sur la célébration du mariage chez les Jbâla, cf. Michaux-Bellaire, p. 127.

ʿāʒrīs, plur. *ʿāʒrais*, عرايس, عريس : " marié " (Cf. Mouliéras, II, p. 755; à Larache, Alarcon, p. 75, l. 80; parfois à Fès, Kampffmeyer, *Weitere Texte*, p. 63, l. 6). De même dans l'A'roûbîya. Le féminin est *ʿāʒrūša*, عروصة, avec emphatisation de la sifflante, plur. *ʿāʒreiṣāt*, عريسات. Quand les Jbâla emploient le masculin *ʿāʒrūṣ*, عروص, ils prononcent *ṣ* emphatique : *mnī-ʒrūṣ*, بني عروص : " [la tribu des] Benî A'roûṣ ". Mais le pluriel *ʿāʒrāis* a toujours *s* faible. Cf. de même à Alger juif, *ʒārūṣ* plur.

Generated at University of Alberta on 2021-01-07 13:57 GMT / https://hdl.handle.net/2027/njp.32101066088111
Public Domain in the United States, Google-digitized / http://www.hathitrust.org/access_use#pd-us-google
Digitized by Google
Original from PRINCETON UNIVERSITY

ʿarāis : Cohen, p. 306. A Rabat, le masculin ʿarīs devient au pluriel ʿarsān et le féminin ʿarūsa, ʿarāis.

ʿarūsat-lmṭār عروصة المطر, mot à mot la " fiancée de la pluie " désigne l' " arc-en-ciel ". Cette expression est déjà signalée par Budgett Meakin, p. 148 et à Casablanca, par Kampffmeyer, *Mar. Arab. Gespr.*, p. 41 (*ʿarōst lmṭār*). A Fès, l'arc-en-ciel est *ḥzām-llālla-fāṭima*, حزام للّاه فطيمة, mot à mot " la ceinture de Madame Fatima ". Cette dernière expression s'emploie chez les Chrâga en même temps que *zīt-gdāḥ*, زيت قداح qu'il faut probablement ramener à l'algérien زين قدح. Cf. Beaussier, p. 528 sub قدح. A Rabat " arc-en-ciel " se dit *qaus-nnbi*, قوس النبي (classique). *ʿarūsat-lmṭār* équivaut exactement à l'expression berbère *taslit ūunzar*, la " Fiancée de la Pluie ", qui désigne l'arc-en-ciel et le mannequin de la Ghondja ou cuiller à pot dans les rites d'excitation de la pluie. Cf. Biarnay, p. 177 et n. 1; Laoust, *Mots et Choses*, p. 212, sqq.

عرض *ʿarəḍ* : " inviter ". *ʿraḍa*, عراضة : " invitation ". Le *ḍ* final se change parfois en *ṭ*, comme à Tanger, Kampffmeyer, *Weitere Texte*, p. 73, l. 11.

عرقب *ʿarqəb* : " sacrifier un taureau en lui coupant les jarrets (*ʿarqūb*) ". Ce sacrifice s'appelle *ṭarqəba*, تعرقيبة. A Fès, تعرڤيب, d'après Kampffmeyer, *Texte*, p. 20, l. 7; dans l'A'roûbîya et à Rabat, *ṭargəba*.

ʿarqūb, plur. *ʿrāqəb*, عرقوب, عراقب : 1° " tendon d'Achille " pour les hommes, " tendon du jarret ", pour les bêtes (cf. Marçais. *Textes*, p. 379, s. v°); 2° employé pour " individu " : *qatlo-fihem-ʿšrīn-d-lʿarqūb*, قتلوا فيهم عشرين دالعرقوب : " ils leur ont tué vingt hommes ";

Generated at University of Alberta on 2021-01-07 13:57 GMT / https://hdl.handle.net/2027/njp.32101066088111
Public Domain in the United States, Google-digitized / http://www.hathitrust.org/access_use#pd-us-google
Digitized by Google
Original from PRINCETON UNIVERSITY

3° " croupe, arête rocheuse " (cf. Beaussier, p. 430, s. v°).

عسلج ɜăslăž, عسلوج : " premiers épis qui se forment dans le blé vert ". Beaussier, p. 434, s. v°, donne pour l'Algérie le sens de " tige, hampe d'asphodèle ". A Constantine, le mot désigne la " tige comestible de l'artichaut sauvage ". De même à Rabat. Alcala, p. 409, l. 10, donne *azlúch* et *acílich* avec le sens de " tallo de yerva ". Cf. Dozy, II, p. 128, s. v°. Chez les Chrâga, " toute herbe comestible au printemps ".

عش ăɜšăš, plur. *ăɜšăiš*, اعشيش, اعشايش : " nid d'oiseau ". Ce mot se retrouve tel quel en berbère dans le sens de " hutte " (Laoust, *Mots et Choses*, p. 2). Il ne prend jamais l'article à cause de sa consonance berbère, mais son origine arabe (√عش) n'est pas douteuse. Dans l'A'roûbîya, on emploie ɜoššˑ, plur. *ăɜšăš*, عشّ, اعشاش. A Fès, ɜăšš, plur. *ɜšuša*, عشّ, عشوشة est le " nid " d'oiseau ou de guêpe, et, dans les bijoux, la " partie ornée de diamants ou de pierres précieuses ".

عصفر ɜăṣfuṛa, plur. *ăɜṣāfăṛ*, عصافر, عصفورة : " moustaches ". Les Jbâla emploient aussi *ăɜzāfăṛ*, عزافر, avec transformation *ṣ* > *z*. Cf. Dozy, II, p. 134, s. v° et Lerchundi, *Vocabulario*, p. 141, sub *bigote* : " la pointe des moustaches ". On trouve en berbère dans le même sens, chez les Tlit et les Zemmoûr *l'asâfer*, chez les Aït Ndir *l'azafer*. Cf. Laoust, *Mots et Choses*, p. 113, n. 6.

عض ɜăḍ, imp. *iɜăḍ* : " mordre ". Chez les Jbâla du Nord et à ech-Châoûn, ɜăṭ, عط, comme à Tanger (Marçais, *Textes*, p 386, sub عط et Kampffmeyer, *Weitere Texte*, p. 69, l. 20)

Generated at University of Alberta on 2021-01-07 13:57 GMT / https://hdl.handle.net/2027/njp.32101066088111
Public Domain in the United States, Google-digitized / http://www.hathitrust.org/access_use#pd-us-google
Digitized by Google
Original from PRINCETON UNIVERSITY

عفرط ʿăfrăṭ : " se débattre par des mouvements du corps ", par opposition à *făṭfăṭ* (cf. infra, sub فطفط). Peut-être à rapprocher de ʿăfrīṭ, عفريت, qui, chez les Jbâla, a le sens dérivé de " remuant, espiègle " (Cf. Marçais. *Textes*, p. 386, s. v°).

عقد ʿŏqd : " nouer ". ʿŏqda, عقدة " nœud ". Cf. Lüderitz, p. 8, n. 10.

عڤز ʿăggūz, plur. ăʿgāiz, collectif ăʿgāizāṭ, عڤوز, عڤايز, عڤايرات : " vieille femme ". Cette forme est employée par les Jbâla riverains de l'Oûargha. Les Benî Zeroûâl et les Benî Aḥmed prononcent ʿauūz, plur. ăʿuāuūz, عوّز, عواوز, avec chute du *g*. Cf. supra *ḥauūz* = *ḥāgūz*, sub حڤز. De même, *bnī-ūriāgĕl*, بني وريأڤل : " [la tribu des] Benî Oûriâgel ", se prononce chez eux *bnī-ūriāiĕl*. Dans l'A'roûbiya, " vieille femme " est *ăʿgūza*, pl. *āṭ*, collectif ăʿgāgez, عڤاڤز, عڤوزة. De même à Fès, au nord de Taza (Colin, *P. N. T.*, p. 46), à Larache (Alarcon, p. 32. l. :), et à Tanger (Blanc, *Arch. Mar.*, VI, p. 180, n° 37).

A Rabat, on connaît un masculin ʿagūz, plur. ʿagāiz, عڤوز. عڤايز : " vieillard ", à côté du féminin, ŏʿgūza, plur. *āṭ*. عڤوزة. Le mot désigne en même temps à Rabat la " belle-mère " de l'épouse, qui l'appelle *ia-lalla*. Il ne se dit pas en présence d'une personne âgée. Cf. Brunot, *Textes*, p 14, in fine.

عل ʿĕlla, plur. ʿlāil, علّة. علايل : " maladie ". A Fès, Doutté, p. 205, v. 32. S'emploie aussi en Algérie : Ben Cheneb I, n° 107.

عالج ʿālĕǧ, عالج a les trois sens classiques : 1° " soigner (un malade) " ; 2° " dresser (un animal) " ; 3° " travailler " et a un réfléchi ṭʿālĕǧ, تعالج.

Generated at University of Alberta on 2021-01-07 13:57 GMT / https://hdl.handle.net/2027/njp.32101066088111
Public Domain in the United States, Google-digitized / http://www.hathitrust.org/access_use#pd-us-google
Digitized by Google
Original from PRINCETON UNIVERSITY

mu-ālaža, مُعَالَجَة; avec la vocalisation classique : " soins ".

-ělža, plur. *āt*, عِلجة : 1° " chrétienne "; 2° " bleu foncé (couleur) ".

علم *-lāma*, plur. *āt*, علامة : 1° " signe "; 2° " drapeau ". Cf. à Larache, Alarcon, p. 57, l. 18.

-alami, عَلمي : " chérif 'Alamî " ou descendant de Mawlâï 'Abd es-Salâm ben Machîch, enterré au Djebel el-'Alam, جبل العلم, dans la tribu des Benî A'roûs.

m-ăllĕm, plur. *īn*, معلّم, est, comme dans tout le reste du Maroc, le " maître ouvrier ", par opposition à *mĕt-allĕm*, متعلّم : " apprenti ". *mt-allma*, plur. *at*, متعلمة : " servante, domestique " et " choriste dans une équipe dirigée par une maîtresse de chant (*šība*, plur. *āt*, شيخة) ". Cf. à Tanger, Blanc, *Arch. Mar.*, VII, p. 435, n° 6.

عم *-ăm*, plur. *-mām*, عم, عموم : " oncle paternel ", par opposition à *ḫāl*, plur. *ḫuāl*, خال, خوال : " oncle maternel ". S'emploie comme terme de familiarité ou d'affection, avec l'affixe *i*. Dans les contes d'animaux, a, au vocatif, avec l'affixe, le sens de " maître, compère ".

عمر *-ŏmrĕ*, عمري : " jamais ". Sur cette expression, cf. Marçais, *Textes*, p. 390, s. v°.

m-ammăr, معمّر : " empli de... ". Les Jbâla du Nord et de l'Ouest emploient plutôt, dans le même sens *mali*, مالي. Cf. à Larache, Alarcon, p. 64, l. 6.

-māra, plur. *-māir*, عمارة, عمايِر : 1° " chambre d'habitation "; 2° " charge de poudre "; 3° " cartouche de fusil ".

عنصر *-ănṣra*, عنصرة, avec l'article : " la 'Anṣra ", fête saisonnière (du solstice d'été). Ce mot a *ṣ* emphatique à Tanger, Marçais, *Textes*, p. 392, s. v° et à Rabat et *s* faible à Fès, d'après Kampffmeyer, *Weitere Texte*, p. 53, l. 30.

Generated at University of Alberta on 2021-01-07 13:57 GMT / https://hdl.handle.net/2027/njp.32101066088111
Public Domain in the United States, Google-digitized / http://www.hathitrust.org/access_use#pd-us-google
Digitized by Google
Original from PRINCETON UNIVERSITY

عنق ʿənq, plur. ʿənāq, عنق, عناق : 1° " cou "; 2° " col d'un vêtement ". ʿənnāqəṭa, plur. ʿənāṇāq, عناقة, عناق : " carcan ", " collier d'animal ".

عوج aʿuūž, plur. ʿəṭuūž, اعوج, عوج : " tordu ". Synonyme : mʿəṭuūž, plur. īn, معوّج. Cf. Lüderitz, p. 27, n° 53.

عود ʿəḍ, plur. ʿəṭād, عيد, اعياد : " fête religieuse ", d'où ʿəṭəḍ, عيّد, عيّد : 1° " établir une fête "; " 2° célébrer une fête ".

ʿəūd, plur. ʿəṭād et parfois ʿəḍān, عود, عواد, عيدان : " bois, tige, branche ". Cf. Marçais, *Textes*, p. 393, s. v°. Diminutif ʿəṭūṭəḍ, عويّد : " rameau, baguette ". Le pluriel ʿəṭād sert de collectif : " du bois ", par opposition à ḫšəb, خشب, qui dans le Djebel, signifie " poutres équarries, bois travaillé ".

ʿəṭa-ʿəūḍāk, اعطى عودك, mot à mot : " apporte ton bâtonnet ", pour faire le partage. Les paysans de la montagne opèrent tous leurs partages, même quand il s'agit de terrains ou de maisons, par voie de tirage au sort, à l'aide de bâtonnets de longueur inégale (d'une manière analogue à notre tirage à la courte paille). Partager de cette manière se dit ḍṛəb-ˈlʿəūḍ, ضرب العود, les partages sont ensuite enregistrés et consacrés par des actes dressés par des a'doûl.

عوق ʿəūūəg, عوّق : " hurler " (chacal); " chanter " (coq). Ce mot appartient au vocabulaire de l'A'roûbiya (Fischer, *Mar. Sprichw.*, p. 192) et est employé en Algérie (Cohen-Solal, p. 206). D'où le mot ʿəūūəga, عوّاقة = " coqueluche ". Les Jbâla emploient plutôt en parlant du hurlement du chacal kəʿəṭān, كَعْوَن, qui d'après Beaussier, a, en Algérie, le sens de " se traîner, aller de travers ".

Generated at University of Alberta on 2021-01-07 13:57 GMT / https://hdl.handle.net/2027/njp.32101066088111
Public Domain in the United States, Google-digitized / http://www.hathitrust.org/access_use#pd-us-google
Digitized by Google
Original from PRINCETON UNIVERSITY

عوم ʿām, imp. *iʿūm*, عام, يعوم : " nager ", " se laver tout le corps ". Cf. à Tanger, Marçais, *Textes*, p. 395, s. v°. Le nom de métier ʿaūwām, عوّام remplace le participe actif ʿāim, عايم, lui-même employé à Fès (Kampffmeyer, *Texte*, p. 10, l. 14).

عير ʿār, imp. *iʿer*, عار, يعير : " emprunter " quelque chose à quelqu'un, se construit avec un régime direct et عن. ʿera, عيرة est " prêt " et *mʿīār*, معيور, " emprunté ".

ʿāir, عاير " médire de quelqu'un ", avec l'accusatif. Cf. Lüderitz, p. 22, n° 41.

عيط ʿaiiet, عيّط : " crier, appeler quelqu'un ". Se construit comme à Tanger, Marçais, *Textes*, p. 398, s. v°. A Fès et à Rabat, le *ṭ* se maintient fort; عيّت à Fès, d'après Kampffmeyer, *Weitere Texte*, p. 58, l. 12 est une erreur.

عيل ʿāil, plur. *ʿīāl* et ʿuūul, عايل, اعيال, عوايل : " adolescent "; définition locale : qui jeûne pendant le Ramaḍân, mais qui n'a pas encore de barbe; d'où " danseur ". Cf. Marçais, *Textes*, p. 398, sub عيل. Lüderitz, p. 27, n° 52, traduit : " élève ". A Larache et à Tanger : " enfant " (Alarcon, p. 23, l. 37 et Kampffmeyer, *Weitere Texte*, p. 74, l. 4). Mercier, p. 88, donne عوايل avec le sens de " petits enfants ". ʿāil = " danseur ", chez les Jbâla de l'Ouest, d'après Michaux-Bellaire, p. 150.

ʿāila, plur. *āt*, عايلة : " danseuse " (Michaux-Bellaire, p. 150); " fille publique " (Mouliéras, II, p. 14); " jeune fille " (à Tanger, Kampffmeyer, *Weitere Texte*, p. 73, l. 2). Le mot ʿāila a ces trois sens, suivant le cas, chez les Jbâla de l'Oûargha. Le plûriel ʿīālāt, عيالات, s'emploie concurremment avec *nsā*, نسا, dans le sens de " femmes ".

Generated at University of Alberta on 2021-01-07 13:57 GMT / https://hdl.handle.net/2027/njp.32101066088111
Public Domain in the United States, Google-digitized / http://www.hathitrust.org/access_use#pd-us-google
Digitized by Google
Original from PRINCETON UNIVERSITY

De même à Fès, Kampffmeyer, *Texte*, p. 10, l. 1 et à Rabat, Brunot, *Textes*, p. 33, l. 1.

غ

غدو *γĕddā*, غدّا : " demain " ; *lāγĕddā*, لاغدّا : " le lendemain " ; *bə̄d-γĕdda*, بعد غدّا : " après-demain ". De même à Tanger (Marçais, *Textes*, p. 401, s. v°) ; à Larache (Alarcon, p. 23, l. 27) ; à Rabat et à Fès (Kampffmeyer, *Texte*, p. 16, l. 9).

غرص *γə̄ṛṣ* : " planter ", avec emphatisation de la sifflante. Avec *s* faible à Tanger, d'après Kampffmeyer, *Weitere Texte*, p. 69, l. 11. D'où *γə̄ṛṣ* et *γə̄ṛṣa*, غرص، غرصة : " jardin d'arbres fruitiers ". Cf. supra, sub بحر ; Doutté, p. 204, v. 20 et note 3 ; Marçais, *Textes*, p. 403, sub غرس.

γĕṛṣān, غرصان : " franges ". Pas de singulier employé. Dans l'A'roûbîya, le mot employé est *hdub*, هدوب, qui est également usité à Larache (Alarcon, p. 61, l. 18). Cf. Lerchundi, *Vocabulario*, p. 346, sub *faja*.

غرض *γaṛāḍ*, غراض : " désir ". Cf. Lüderitz, p. 9, n° 12 ; au nord de Taza, Colin, *P. N. T.*, p. 49 ; à Tanger, Kampffmeyer, *Weitere Texte*, p. 73, l. 1 ; et à Larache, Alarcon, p. 25, l. 76. Usité à Rabat.

غرق *γaṛṛāq*, غرّق, a surtout en jeblî le sens pronominal de " se terrer, s'enfoncer " et " se noyer " à côté des sens transitifs relevés à Tanger par Marçais, *Textes*, p. 403, s v° : " noyer, submerger, inonder " et " creuser profondément ".

غزل *γzĕl* : 1° " filer " ; 2° " cligner des yeux, faire signe de l'œil à quelqu'un ".

Generated at University of Alberta on 2021-01-07 13:57 GMT / https://hdl.handle.net/2027/njp.32101066088111
Public Domain in the United States, Google-digitized / http://www.hathitrust.org/access_use#pd-us-google
Digitized by Google
Original from PRINCETON UNIVERSITY

γzĕl, غزل : " laine filée en chaîne et en trame ". Le " fuseau " est *mĕγzĕl*, مغزل, plur. *mγāzĕl*, مغازل et *mγĕzla*, plur. *āt*, مغزلة.

غش *γĕš*, imp. *iγĕš* : " se mettre en colère ". Cf. Lüderitz, p. 30, n° 61. A Salé, " commettre une fraude, une malfaçon " : cf. Guay, p. 45, n. 3.

γāššāš, غشّاش : " paresseux ", " fripon ". Cf. Marçais, *Textes*, p. 404 s. v°.

غضر *γḍăr* (classique غدر) a, en plus des sens de " tromper, trahir " qu'il a à Tanger (Marçais, *Textes*, p. 404. s. v°), le sens spécial dérivé de " commettre un attentat à la vie de quelqu'un ".

غطص *γṭăṣ* : " tremper ". Dans l'A'roûbîya, *γṭā*, غطى est employé dans ce sens. Cf. à Larache, Alarcon, p. 65, l. 32.

غطى *γăṭṭā*, imp. *iγăṭṭe*, غطّى, يغطّي, se construit avec l'accusatif ou les prépositions على ou ل : 1° " couvrir "; 2° (avec un régime direct seulement) " revêtir un vêtement ". Très employé dans le second sens.

γṭā, غطا, invariable : 1° " vêtement ", 2° " étoffe qui recouvre le tombeau d'un saint " (synonyme, *kĕsṷa*, كسوة).

غلب *γlĕb* : " vaincre "; passif, *γlāb*, غلَب : " être vaincu ". Le nom du métier *γĕllāb*, غلّاب, plur. *a* : " vainqueur ", sert de participe actif et se construit avec على. Cf. Marçais, *Textes*, p. 404, s. v°.

غنم *γnĕm* s'emploie concurremment avec *γlĕm*, غلم, comme collectif, dans le sens de " moutons ".

Generated at University of Alberta on 2021-01-07 13:57 GMT / https://hdl.handle.net/2027/njp.32101066088111
Public Domain in the United States, Google-digitized / http://www.hathitrust.org/access_use#pd-us-google
Digitized by Google
Original from PRINCETON UNIVERSITY

غيب *γāba*, plur. *γiẹb*, غابة, غيب : " tout espace couvert d'arbres ou de buissons ", d'où " fourré, bois, forêt ". *lụād-fẹh-ˇlγāba-dˇddĕfla*, الواد فيه الغابة ذالدفلة : " l'oued a ses rives couvertes de lauriers-roses ".

غيظ *γaīḍa*, plur *γaīḍāṭ* et *γụāiḍ*, غيظة, غيظات, غوايظ : " clarinette ". Chez les Jbâla du Nord, le *ḍ* se change en *ḷ*, comme à Tanger, Marçais, *Textes*, p. 407, sub غيط. Nom de métier : *γẹiḷiāḍ*, plur. *γẹiḷiāḍa*, غيّاظة, غيّاظ : " joueur de clarinette ". Dans le Nord du Djebel, *γẹiḷiāṭ*, غيّاط. De même à Rabat, Brunot, *Textes*, p. 2, l. 2. Sur la musique chez les Jbâla, cf. Mouliéras, II, à l'index et Michaux-Bellaire, p. 144 sqq.

ف

فو *fā*, plur. *fifạn*, diminutif *fīfọ*, فا, فيفان, فيفو, avec les affixes *fại*, *fạk*, *fạh* etc., est le seul mot employé par les Jbâla du Sud pour désigner la " bouche ". On trouve chez les Benî Zeroûâl les formes *fạffạh*, *fạffại*, ففّاه, ففّاي, avec les affixes. Les Jbâla du Nord n'emploient que le mot *dqŭm*, دقم, également employé à Tanger à côté de *fŭmm*, فمّ. Cf. Marçais, *Textes*, p. 300, sub دقم. Le mot *fŭmm* est spécial à l'Aˁroûbîya et à Fès : Doutté, p. 203, v. 9 et Kampffmeyer, *Texte*, p. 12, l. 1.

فتل *fṭĕl* : " rouler de la ficelle "; " rouler du couscouss ". Cf. Marçais, *Textes*, p. 408, s. v°. *ạnfṭĕl*, انفتل : " se garer ". Cf. Dozy, انفتل : " se tourner ", II, p. 240, sub فتل.

fṭẹla, plur. *fṭāil*, فتيلة, فتايل : " mèche de lampe à

Generated at University of Alberta on 2021-01-07 13:57 GMT / https://hdl.handle.net/2027/njp.32101066088111
Public Domain in the United States, Google-digitized / http://www.hathitrust.org/access_use#pd-us-google
Digitized by Google
Original from PRINCETON UNIVERSITY

huile (*qĕndīl*) ", par opposition à *dĕnba*, ذنبة : " mèche de bougie ".

فتى *fṭā*, imp. *aifṭe*, فتى, يفتي a le sens de " donner un conseil ", en même temps que le sens juridique de " donner un fetwa ".

فخ *fḥḥ*, فخ : " piège d'oiseau, à ressort ". Cf. Marçais, *Textes*, p. 447, sub نصب et *Observ.*, p. 462. Le pluriel est *fīḥḥān*, فيخان, par analogie avec les pluriels de substantifs à racine concave du genre de *fār*, plur. *fīrān*. A Rabat, le pluriel est *fḥāḥ*, فخاخ.

فرج *fāṛṛĕž*, فرّج : " divertir ", " donner un spectacle ou un concert ". A parfois le sens de la forme réfléchie *tfāṛṛĕž*, تفرّج : " assister à un spectacle ". *fṛāža*, plur. *fṛāiž*, فرايج, فراجة : " divertissement, concert ". Sur la *fṛāža* chez les Jbâla, cf. Michaux-Bellaire, p. 144, sqq.

فرخ *fṛāḥ*, plur. *fāṛḥīn*, فرخ, فرخين : 1° " petit de toute espèce animale "; 2° " enfant ". Ce mot désigne dans la montagne tous les petits d'êtres vivants et non seulement les petits d'oiseaux et de quadrupèdes (cf. Marçais, *Textes*, p. 410, s. v°). Il n'y a aucune différence dans la vocalisation entre le mot désignant le " petit d'animal " et le mot désignant l' " enfant ". Toutefois, il y a lieu de signaler que, chez les Jbâla de l'Oûargha, le mot *fṛāḥ*, au singulier, désigne seulement l' " enfant du sexe masculin ", mais que le féminin de *fṛāḥ* pour " petite fille " n'existe pas, alors que le pluriel *fāṛḥīn* désigne les " jeunes enfants des deux sexes ". Le diminutif est *frĕiĕāḥ*, plur. *frĕiḥīn*, فريخين, فريّخ. La forme *fāṛḥ*, plur. *lĕfṛāḥ* (toujours avec l'article), fém. *fĕṛḥa*, plur. *āṭ*, فرخة, الفراخ, فرخ,

Generated at University of Alberta on 2021-01-07 13:57 GMT / https://hdl.handle.net/2027/njp.32101066088111
Public Domain in the United States, Google-digitized / http://www.hathitrust.org/access_use#pd-us-google
Digitized by Google
Original from PRINCETON UNIVERSITY

désigne uniquement le " jeune mulet ", et la " jeune mule ". De même à Salé et chez les Ṣanhâja de Gheddo, où l'on entend un pluriel *frāḫi* : cf. Colin, *P. N. T.*, p. 61. A Rabat, *fĕṛḫa* = " jeune mule ", mais *fāṛḫ* = " animal petit trapu " ou " homme trapu " : Brunot, *Notes Lexic.*, p. 99, s. v°. — *fāṛḫ* a, à Fès, le sens de " panier à fruits " (de forme cylindrique) qui, chez les Jbâla, est *sḍlla* plur. *slĕl*, سلّة, سلال ; *fĕṛḫa*, dans la même ville, est " serrure de fabrication indigène ". De même chez les Jbâla (dans le Rif, *rfaḫ*), " pène de la serrure de bois ", Biarnay, p. 54). Le berbère marocain emploie *afruḫ*, voisin de *fṛāḫ*, dans le sens de " jeune garçon ". A noter enfin les deux expressions seules usitées chez les Jbâla pour désigner la femme " enceinte " : *mrēḍa b˘lfāṛḫīn* et *ḥāmla-b˘lfāṛḫīn*, مريضة بالفرخين, حاملة بالفرخين. Les Chrâga (A'roûbiya) ne connaissent que *fĕṛḫ*, plur. *fṛāḫ*, فرخ, فراخ, signifiant " petit oiseau ", ou " jeune mulet ".

فرض *fĕṛḍ*, avec emphatisation du *d* en *ḍ* : " se cotiser ".

fĕṛḍ, plur. *fṛāḍ* : " bête de labour "; unité de superficie : " moitié du terrain labourable par une charrue ". Cf. supra, sub زوج et Salmon et Bruzeaux, in *Arch. Mar.*, III, Paris, 1905, p. 359.

فرق *ănfṛāq* et *ăftṛāq*, انفرق, افترق : " quitter quelqu'un ", se construit avec عن ou مع.

فسر *fĕssĕr*, فسّر : " commenter, développer "; " expliquer à un illettré le contenu d'une lettre ou d'un acte "; " enregistrer dans un acte un témoignage ". A Fès, on emploie dans cette dernière acception *sĕfsĕr*, qui est une déformation probable de استفسر.

Generated at University of Alberta on 2021-01-07 13:57 GMT / https://hdl.handle.net/2027/njp.32101066088111
Public Domain in the United States, Google-digitized / http://www.hathitrust.org/access_use#pd-us-google
Digitized by Google
Original from PRINCETON UNIVERSITY

فصخ *fṣăḫ* : 1° " délier, dénouer "; 2° " rompre un engagement "; 3° " ouvrir une porte ". Forme passive : *ănfṣăḫ*, انفصخ.

فصل *făṣṣăl*, فصّل : " tailler un vêtement ". De même à Tanger (Kampffmeyer, *Weitere Texte*, p. 74, l. 8)

făṣăl, فاصل : " régler une affaire, mettre d'accord deux parties ". Comme à Tanger (Kampffmeyer, *Weitere Texte*, p. 72, l. 32). Se construit avec un régime direct ou avec على. Cf. à Rabat, Brunot, *Textes*, p. 31, l. 5. Réfléchi, *ṭfăṣăl*, تفاصل, également employé à Fès : " se réconcilier, tomber d'accord sur une affaire ".

فضح *fḍeḥa*, plur. *fḍāiăḥ*, فضيحة, فضايح : " affront ", " mésaventure ". Cf. Lüderitz, p. 8, n° 10.

فضل *fḍūli*, plur. *fḍūliien*, فضولي, فضوليين : " indiscret ", " vaurien ". Cf. Lüderitz, p. 41, n° 83 et Fischer, *Mar. Sprichw.*, p. 221, n° 45; en Algérie, Ben Cheneb, II, n° 950 et Cohen-Solal, p. 25.

فطفط *fătfăṭ* : " se débattre (avec les ailes ou les pattes) ". Ce mot est évidemment le parent du tangérois *fărṭoṭ*, فرطط et des rbâṭis *faḍfaḍ* et *fĕrfĕr*, فضفض, فرفر. — فرطط est un amalgame probable de فرفر et de فطفط. Cf. Marçais, *Textes*, p. 412, sub فرطط et Brunot, *Notes Lexic.*, p. 101, sub فرفر.

فعل *fāɜĕl*, فَاعِل, avec survivance de la vocalisation classique du participe actif de فَعَل : " faire ". S'emploie toujours avec un sens péjoratif. Cf. supra, sub ترك.

făɜla, فعلة : " mauvaise action ". Synonyme : *ɜămla*, عملة, sur lequel cf. Marçais, *Textes*, p. 391, sub عمل.

فقص *faqqăṣ*, فقّص, à la forme intensive : " impatienter ". Cf. Lüderitz, p. 6, n° 6. La forme fondamentale *fqăṣ*, فقص signifie uniquement " pondre ", avec un participe passif

Generated at University of Alberta on 2021-01-07 13:57 GMT / https://hdl.handle.net/2027/njp.32101066088111
Public Domain in the United States, Google-digitized / http://www.hathitrust.org/access_use#pd-us-google
Digitized by Google
Original from PRINCETON UNIVERSITY

de forme intensive *mfăqqăṣ*, مفقّص = " pondu ". " S'impatienter " est *ănfqăṣ*, انفقص, avec un participe passif de forme fondamentale *măfqūṣ*, مفقوص : " ennuyé ". On emploie aussi dans le même sens *făqṣān*, فقصان (cf. Lerchundi, *Vocabulario*, p. 308, sub *enfagar*. *făqṣa*, فقصة est " impatience ", " dépit ".

فقه *fqēh* et rarement *fqē*, avec chute du *h* final comme à Tanger (Marçais, *Textes*, p. 415, sub فقى) et à Rabat, plur. *fūqhā*, فقيه, فقي, فقها : 1° " lettré "; 2° " qāḍī "; 3° " secrétaire d'un qā'īd "; 4° " maître d'école ", en même temps que *msāṛēt*, مشارط, ou précédant ce dernier mot. Cf. Fischer, *Mar. Sprichw.*, p 189, n. 3; à Larache, Alarcon, p. 23. l. 3. A Rabat, il existe les pluriels *fqāiăt*, فقايات (Brunot, *Textes*, p. 18, l. 15) et *fēqia*, فقيا On rencontre dans la montagne le féminin *fqēha*, فقيهة, avec le sens de " maîtresse d'école ". Les quelques *fqēha* du Djebel ont été appelées au *ḍāṛ-m'ġzēn* comme maîtresses des princesses du sang. *fqēha* à Rabat devient *fqēṛa*, فقيرة. *tfăqqăh*, تفقّه est " devenir lettré " et " devenir maître dans un art ".

فك *făk*, imp. *ifūk*, فاك, يفوك : 1° " sauver, tirer quelqu'un d'embarras "; 2° d'où " délivrer une femme en couches "; de même à Rabat et à Fès; 3° " résoudre " une affaire. Cf. *Chant pop. Djeb.*, v. 114; Lüderitz, p. 23, n° 45 et Kampffmeyer, *Weitere Texte* (Tanger), p. 73, l. 37. Nom de métier : *fēkkāk*, فكاك.

فكر *fkĕr* : 1° " procurer, donner l'occasion de... "; 2° " découvrir ". Se construit avec l'accusatif quand il est suivi de son nom d'action *fēkra*, plur. *āṭ*, فكرة. Dans les autres

Generated at University of Alberta on 2021-01-07 13:57 GMT / https://hdl.handle.net/2027/njp.32101066088111
Public Domain in the United States, Google-digitized / http://www.hathitrust.org/access_use#pd-us-google
Digitized by Google
Original from PRINCETON UNIVERSITY

cas, ce verbe est toujours suivi de la préposition في : *fkĕrṭ laḳ-uaḥ-ˇlfĕkra*, فكرت لك وحد الفكرة : " je t'ai découvert un moyen "; *fkĕr-lī-fuaḥ-ˇlbhēma*, فكر لي في وحد البهيمة : " procure-moi une bête de somme ! "

فلس *flūs*, فلوس : " argent, monnaie ", pluriel d'un singulier *fĕls*, فلس (cf. Marçais, *Textes*, p. 416, s. v°, qui l'identifie au grec φόλλις). Quand *flūs* est suivi d'un adjectif qualificatif, ce qualificatif s'accorde soit au pluriel, soit au féminin singulier : *flūs-bāqqiĕn-ždādīn*, ou *flūs-bāqia-ždīda*, فلوس باقية جديدة, باقيين جدادين : " de la monnaie encore neuve ". Le diminutif *flisāṭ*, فليسات s'emploie dans le sens d' " un peu d'argent ".

فلى *flā*, imp. *aiflē*, فلى, يفلي et *tfĕllā*, imp. *itfĕllā*, تفلّى, يتفلّى (classique فلى) : " s'épouiller ".

فم cf. supra, sub فا.

ق

قبر *qbăr*, plur. *qbor*, قبر, قبور : " tombeau ". Le " cimetière " est *mqābĕr*, مقابر (de même à Larache, Alarcon, p. 9, l. 52 et à Tanger, Kampffmeyer, *Texte*, p 24, l. 4 et Lerchundi, *Rudimentos*, p. 68), forme plurielle de مقبرة inusité, qui elle-même affecte un pluriel *mqābṛāṭ*, مقابرات. " Tombeau de saint " est *ṛauḍa*, روضة. De même à Fès.

قبض *qbĕḍ* : 1° " saisir "; 2° " arrêter (quelqu'un) ". Dans ce dernier sens, la forme passive est *qbāḍ* قبَض. Les Jbâla du Nord prononcent le *ḍ* final *ṭ*, comme à Rabat et à Tanger (Marçais, *Textes*, p. 420, sub قبط).

Generated at University of Alberta on 2021-01-07 13:57 GMT / https://hdl.handle.net/2027/njp.32101066088111
Public Domain in the United States, Google-digitized / http://www.hathitrust.org/access_use#pd-us-google
Digitized by Google
Original from PRINCETON UNIVERSITY

قبض : *qăbḍa*, plur. *qbăḍẹ* et *qbĕḍ*, قبضة, قباضي, 1° " manche (d'un instrument) " ; 2° " brassée ".

قد *qăḍ*, imp. *iqẹḍ*, قَد, يقِد : 1° " pouvoir ", beaucoup plus employé que قدر ; 2° " suffire ", synonyme de كفى. Sur ce mot, cf. Marçais, *Textes*, p. 467, s. v°.

قدم *mqăddĕm*, plur. *mqăddmīn*, مقدّم, مقدّمين : 1° " chef de village, moqaddem " ; 2° " chef de confrérie " ; 3° " chef d'équipe de tireurs " ; 4° " préposé à la garde d un marabout " ; 5° " tuteur ". Le *mqăddĕm* chef du village est sous l'autorité du *šīḫ* de la fraction. Il s'appelle parfois aussi *dğārī*, جاري (de جرى, " courir "), parce qu'il est " celui qui s'occupe de rassembler le montant de l'impôt ou les réquisitions en nature dans le village ". Le préposé à la garde d'un marabout est rarement en même temps le chef des chorfa, descendants de ce marabout, qui habitent dans le voisinage de son tombeau. Ce chef s'appelle *mĕzuār*, مزوار, *nāqẹb*, ناقب (class. نقيب) ou *mqăddĕm-d ššorfa*, par opposition au *mqăddĕm-d sseiẹd*. Sur le mot *mĕzuār*, cf. la longue note de Dozy, I, p. 613, sub زور et Marçais, *Dialecte Tlemcen*, p 234, n. 1.

قرب *qărrăb*, قرّب : " arriver à proximité de... ", s'emploie avec ل, عند ou لعند et le nom de lieu. La cinquième forme تقرّب est inusitée.

قص cf. infra, sub مقص.

قصم *qṣĕm* : " partager ", avec ṣ emphatique, comme à Tanger. Marçais, *Textes*, p. 429, s. v°.

qẹṣma, plur. *āṭ*, قصمة : " part " toujours avec la première syllabe vocalisée en kesra.

Generated at University of Alberta on 2021-01-07 13:57 GMT / https://hdl.handle.net/2027/njp.32101066088111
Public Domain in the United States, Google-digitized / http://www.hathitrust.org/access_use#pd-us-google
Digitized by Google
Original from PRINCETON UNIVERSITY

قضى *qāḍā*, imp. *iqāḍē*, قاضى, يقاضي : " terminer ". De même à Fès (Kampffmeyer, *Weitere Texte*, p. 53, l. 16), à Tanger (Marçais, *Textes*, p. 430, s. v°) et à Rabat. S'emploie concurremment avec le fâsi *fəḍḍā*, imp. *ifəḍḍē*, فضّى, يفضّي : " terminer " et " être terminé " : Kampffmeyer, *Weitere Texte*, p. 53, l. 27 et p. 55, l. 9. *ăllāh-iqāḍēh-ʿăəd*, الله يقاضيه وعد : " puisse Dieu mettre fin à ce malheur! "

ṭqəḍḍā, تقضّى a le sens du *qḍā* tangérois : " pourvoir à un besoin ". Cf. Lüderitz, p. 24, n° 48.

ṭqāḍā, تقاضى, imp. *iṭqāḍā* : " se trouver terminé ", " il n'y en a plus! ".

qāḍā, قضاء : " adversité ". Synonyme : *muṣē'a*, مصيبة.

قط *qəṭ*. قِط : " chat ". a conservé en jebli la couleur classique de la première radicale. Pluriel *qṭōṭ*, قطوط. De même, le féminin est *qəṭṭa*, قطّة. plur. *qəṭṭāṭ*. Le diminutif affecte la forme فعيلو, spéciale aux diminutifs d'animaux : *qṭēṭō*, plur. *qṭēṭuīn*, قطيطو, قطيطوين. Cf. Alcala, p. 261, n° 31, sub *gato : quitt*. Dans l'A'roûbîya, " chat " est *gəṭṭ*, plur. *gṭōṭ*, قط, قطوط. Le مش de Lerchundi *Rudimentos*, p. 39 (à Rabat, *məšš*) est inconnu dans la montagne.

قفز *qfəz* : " sursauter ". Employé à Larache (Alarcon, p. 65, l. 26). Nom d'action : *qăfza*, قفزة, " bond, saut ".

قم *qămmuma*, plur. *āṭ*, قمّومة : " museau ". De même chez les Benî Lent des Tsoûl : cf. Coin, *P. N. T.*, p. 108, n. 2. Synonyme : *qămqūm*. plur. *qmāqəm*, قمقوم, قمقم. Ce dernier mot a, en Algérie, le sens de " bec d'oiseau " (chez les Jbâla, *mŏnqāb*, منقَب) : cf. Cohen-Solal, p. 193; synonyme : *aqəmqūm*, cf. Marçais, *Observ.*, p. 474. En rifain, *aq'mum* signifie la " bouche des gens et des animaux " : cf. Biarnay, p. 62, sub QMM. Les Berbères Ntifa ont *âqəmmu* = " visage ". D'après Laoust, *Mots et*

Generated at University of Alberta on 2021-01-07 13:57 GMT / https://hdl.handle.net/2027/njp.32101066088111
Public Domain in the United States, Google-digitized / http://www.hathitrust.org/access_use#pd-us-google
Digitized by Google
Original from PRINCETON UNIVERSITY

Choses. p. 110, n. 1, ce mot se décompose en *âq*, préfixe péjoratif et *imi* " bouche " Le sens de " museau " se retrouve chez les Aït-Attab.

قمر *qmâṛ*, قمَر : " lune ". Ce mot a quelquefois le sens spécial de " épi d'orge cueilli avant maturité ". *gĕmṛa*, قمرة, dimin. *gmĕṛa*, قمرة, est la " clarté lunaire " et non la " pleine lune " qui se dit *ˇlqmâṛ-bkmâlo*, القمَر بكماله. *ˇlgmâri*, القماري, pluriel du précédent, est la " lune qui éclaire parfaitement ". Le régulier *qĕmṛa*, قمرة ne s'emploie que pour désigner le " pont d'un bac ". et encore, dans ce sens, le mot n'est il que l'espagnol *camara* : cf. Simonet, *Glosario*, p 79, sub *camara*. A Rabat maritime, *qĕmra* désigne la " chambre du capitaine à bord " (Brunot, *Notes Lexic* . p. 113, s. v°) et l' " ensemble des cabines à passagers ".

قنب *qânnĕb*, قنّب : " chanvre textile " (grec κάννᾰβις), d'où " corde de chanvre ". A Tanger *qŏnnĕb*. Cf. Marçais, *Textes*, p. 433, s. v° ; Michaux-Bellaire, p. 188. La forme قرنب, particulière au Maghrib oriental est inconnue.

ṭqĕnnĕb, تقنّب : " être tendu, tiré ", en parlant d'une corde. Cf. Dozy, قنّب : " tendre, bander, tirer une corde ", II, p. 408, s. v°.

قنى *qnĕia*. plur. *qnĕiâṭ* et parfois *qnâṇŏ*, avec dédoublement consonnantique de *n*, قنية, قنيات, قنانو : " lapin ". Le même dédoublement se retrouve dans les formes algériennes قنين et قنين. A Tanger, " lapin " est *qlaina*, coll. *qlâin*, قلاين, قلاينة. Cf. Lerchundi, *Rudimentos*. p. 114. Le mot provient sans aucun doute du latin *cuniculus*. Cf. Simonet, *Glosario*, p. 129, sub *conéʾya*. Le diminutif de *qnĕia* n'existe pas ; on emploie pour " lapereau " *âmĕbḅûḅ*

Generated at University of Alberta on 2021-01-07 13:57 GMT / https://hdl.handle.net/2027/njp.32101066088111
Public Domain in the United States, Google-digitized / http://www.hathitrust.org/access_use#pd-us-google
Digitized by Google
Original from PRINCETON UNIVERSITY

ou *ămĕḫḫān*, plur. *ămḫāḫīn*, امخّوخ, امخّان, امخاخين, et le " tout petit lapin " est *ămḫĕḫĕn* plur *ămḫĕḫnīn*, امخيخن, امخيخنين. On emploie dans le même sens, dans la tribu d'el-Jâïa, *āk=oṭ*, plur. *āk=āuṭ*, اكعوط, اكعاوط.

قوق *qōqa*, coll. *qōq*, قوقة, قوق : 1° " boule "; d'où 2° " fruit rond (pastèque, grenade, orange) ". Cf. Simomet, *Glosario*, p. 141, sub *cuce*

qōuāq, قوّق : " rouler en boule ". *mqōuāq*, plur. *mqāuqīn* مقوّق, مقوّقين : 1° " sphérique "; 2° " (chasseur) bredouille ".

قوم *qām*, imp. *iqōm*, قام, يقوم : " se lever ", tandis que *qām*, imp. *iqīm* يقيم est 1° " demeurer, séjourner "; 2° " faire l'acquisition de... "; 3° suivi de *āṭāi*, " préparer le thé " (de même à Rabat). Le mot *lăqqām* لقّم, employé dans cette dernière acception à Tanger (Marçais, *Textes*, p. 458, sub لقم), a exactement dans l'Oûargha la signification spéciale qu'il a à Tlemcen et à Nédroma : " rajouter un peu de thé dans la théière avant de la remplir d'eau bouillante pour la deuxième ou la troisième tournée ".

ĕqāma, اقامة ne désigne l' " action de préparer le thé " qu'autant que ce mot est suivi de *aṭāi : lĕqāma-dāṭāi*, الاقامة ذاتاي. L'expression *lĕqāma d ssīnĕia*, الاقامة ذالسينية s'emploie pour " l'ensemble des ustensiles nécessaires à la préparation du thé (plateau, théière bouilloire, verres, cuiller, pot à thé (*zĕmbīl*, زنبيل) sucrier (*rbē=a*, ربيعة), soufflet et fourneau) ". Le mot *lĕqāma* employé sans complément déterminatif désigne la " menthe " qui sert à parfumer le thé.

qaum, قَوْم, invariable : " groupe de gens ". *žāu-šī-*

Generated at University of Alberta on 2021-01-07 13:57 GMT / https://hdl.handle.net/2027/njp.32101066088111
Public Domain in the United States, Google-digitized / http://www.hathitrust.org/access_use#pd-us-google
Digitized by Google
Original from PRINCETON UNIVERSITY

qaum-laʒăndo, لعندو قوم جاوا شي : " ils sont venus en bande chez lui ".

قوى *qauua*, imp. *iqauui*, قوّي, يقوّي : " exagérer " dans ses paroles ou dans ses actes. *qua*, قوّة : " force ". من قوّة se prononce presque toujours *m-qūuṭ*. Opposé à *m-qĕllĕṭ*, من قلّة. Cf. Marçais, *Textes*, p. 435, s. v°.

قيص *qaiiṣ*, قيّص est " juger par comparaison ". On emploie à Tanger, dans ce sens *qāṣ*, imp. *iqṣ*, قاص, يقيص, qui, en jebli, signifie " goûter " (cf. Marçais, *Textes*, p. 435, s. v°) : cf. l'expression proverbiale *dīqīm-āṭai iqēṣo*, ديقيم اتاي يقيصه : " celui qui prépare le thé doit le goûter (pour savoir si l'infusion est assez forte et assez sucrée) ".

قيل *qeiiĕl*, قيّل : " passer la journée ". De même à Larache, Alarcon, p. 183 et à Tanger, Marçais, *Textes*, p. 436, s. v°. La forme d'habitude *qeiiāl*, قيّال sert en jebli de participe actif au verbe.

قيم cf. supra, sub قوم.

ڤ

ڤزر *gĕzzār*, plur. *gĕzzāra*, ڤزّار, ڤزّارة : " boucher ". Le pluriel *gĕzzārīn*, ڤزّارين, désigne l' " abattoir ". On n'emploie pas le mot *gŭrna*, ڤُرنة, citadin (Tanger, Rabat et Fès) : cf. Marçais, *Textes*, p. 440, sub ڤرن. A Fès et à Rabat, le mot *ˇlgĕzzārīn*, الڤزّارين désigne le " marché à viande ".

gĕzra, plur. *gzōr*, ڤزرة. ڤزور : " mouton ou chèvre dépecé, vidé et prêt à être débité ". De même à Rabat et chez les Chrâga. A Fès, *dbeḥa*, ذبيحة. *gĕzra-bˇrrōḥ*, ڤزرة بالروح est l' " animal de boucherie sur pied ". *gzōr*

Generated at University of Alberta on 2021-01-07 13:57 GMT / https://hdl.handle.net/2027/njp.32101066088111
Public Domain in the United States, Google-digitized / http://www.hathitrust.org/access_use#pd-us-google
Digitized by Google
Original from PRINCETON UNIVERSITY

ڤزور désigne l' " animal envoyé à sa fiancée par le fiancé le premier jour du mariage ". Cf. Michaux-Bellaire, p. 130.

ڤلس *glĕs* : " s'asseoir ". Cf. à Tanger, Marçais, *Textes*, p. 443, s. v°. S'emploie parfois avec apposition du participe actif : *glĕs-gāʿlĕs*, ڤالس ڤلس ; on dit de même pour " se lever " : *uqăf-ɣāqĕf*. واقف ڤف. Cf. à Fès, Kampffmeyer, *Texte*, p. 12, l. 11 et *Weitere Texte*, p. 63, l. 7. Ce verbe signifie aussi à Fès et à Rabat : " rester ", " durer " et s'emploie comme inchoatif. *ţgĕllĕs*, تڤلس, se construit avec la préposition ! et signifie " tendre une embuscade à... ". Nom de métier *gŭllāṣ*, ڤلاص. Ce dernier mot signifie à Tanger " tenancier ou garçon de bain maure " au témoignage de Blanc, *Arch. Mar.*, VII, p. 431, n° 38.

ڤود *gōɣŭd*, ڤوّد : " mener (une bête par la bride) ". A Fès, dans ce sens, ڤاود, d'après Kampffmeyer, *Texte*, p. 14, l. 13. Le participe *mgōɣŭd*, مڤوّد, a les sens actif et passif : *flăn-mšā-mgōɣŭd-ʿlīaūd-diālo*, فلان مشى مڤوّد العود ذيالد, et *līaūd-dflăn mšā-mgōɣūdo-mūlāh*, العود ذفلان مشى مڤوّده مولاه. Nom d'action : *gāda*, ڤادة. *ʿlhīl-dʿlgāda*, الخيل دالڤادة, " les chevaux de main ", et d'une manière particulière, les chevaux de main qui font partie du cortège du Sultan (chevaux de gâda).

mgōɣŭd et *gaɣud*, مڤوّد, ڤَوْد, employés adverbialement : " tout droit ". On emploie aussi dans ce sens, par métathèse probable de ڤودة, ڤدّة qui se dit à Larache (Alarcon, p. 184), la locution *dŭgga-dŭgga*, دُڤّة دُڤّة. Cf. Marçais, *Textes*, p. 303, sub دڤ. Les Jbâla se servent aussi du participe actif d'un verbe دڤ : *dāg*, plur. *dāggīn*, داڤ, داڤين, dans le sens de " qui va tout droit ".

Generated at University of Alberta on 2021-01-07 13:57 GMT / https://hdl.handle.net/2027/nip.32101066088111
Public Domain in the United States, Google-digitized / http://www.hathitrust.org/access_use#pd-us-google
Digitized by Google
Original from PRINCETON UNIVERSITY

ڤوز *gāz*, imp. *igūz*, ڤاز, يڤوز : " passer ", avec *g* initial au lieu du *ǧ* du classique جاز. Cf. Marçais, *Textes*, p. 444, s. v°. De même au nord de Taza : cf. Colin, *P. N. T.*, p. 46. A Fès, dans l'A'roûbîya et à Rabat, *dāz*, imp. *idūz*, داز, يدوز, avec la dissimilation *ǧ* > *d*. La forme intensive *gōuŭz*, ڤوّز, signifie : " séjourner dans un endroit pendant un certain temps " : *gōuŭzna-f lmdīna-ḥĕms-ṛiām*, ڤوّزنا في المدينة خمس ايام : " nous avons passé cinq jours à Fès ". La septième forme *ăngāz*, imp. *iṇgāz*, انڤاز, ينڤاز est : 1° " demeurer "; 2° " durer ".

gaūza, plur. avec les noms de nombre *gaūzāṭ*, coll. *gaūz*, ڤوز, ڤوزة, ڤوزات : " noyer ", " noix ". Dans l'A'roûbîya, on n'emploie que *gĕrgaᵊa*, coll. *gĕrgăᵊ*, ڤرڤعة, ڤرڤع. De même à Rabat. A Fès, où l'on emploie *gaūz*, il sonne comme un mot jebli. Cf. Marçais, *Observ.*, p 470. *nuā*, نوى, qui d'après Doutté, p. 210, note 1, désignerait à Fès les " noix ", signifie chez les Jbâla et, de même, à Fès, les " amandes dépouillées de leur coque ".

ك

كربش *kĕrbūša* et *kĕrbūš*, plur. *krābĕš*, كربوشة, كربوش, كرابش : 1° " griffe "; 2° " action de griffer, d'égratigner ". Le verbe correspondant est *kĕrbĕš*, كربش : " égratigner ". Cette série est peut-être à rapprocher de la série des خربس (cf. supra, s. v°), avec leur passage *ḫ* > *k*, analogue à celui de *γ* à *k* dans غربال algérien > كربلو tangérois.

كرز *kŏrzeia*, plur. *kŏrzeiāṭ* et *krāzi*, كرزية, كرزيات, كرازي : " ceinture de laine ". Cf. supra, p. 155. Fischer, *Waffen*,

Generated at University of Alberta on 2021-01-07 13:57 GMT / https://hdl.handle.net/2027/njp.32101066088111
Public Domain in the United States, Google-digitized / http://www.hathitrust.org/access_use#pd-us-google
Digitized by Google
Original from PRINCETON UNIVERSITY

p. 226, n. 2, signale l'identification proposée par Simonet, *Glosario* : *kŏṛzēia* = espagnol *corçaje*. Cf. également Michaux-Bellaire, p. 125.

كرفط *kărfăṭ* : " jeter ". Synonyme : *ḥēiăḥ*, حيّح. *kŏrfāṭa*, كرواطة, " chose méprisable, vile, de peu de valeur ", s'emploie surtout en parlant d'une arme.

كرمص *kăṛmōṣ*, كرموص, coll. : " figues ". Cf. Marçais, *Textes*, p. 449, s. v°. Les " figues que l'on met à sécher sur des claies après les avoir *fendues* s'appellent *šrēḥa*, شريحة, de *šṛăḥ* : " fendre ". De même à Fès et à Rabat. Le " figuier " est toujours *šĕžra*, plur. *šeẓār*, شجرة, شجار. De même au nord de Taza : cf Colin, *P. N. T.*, p 46 Le mot كرمة appartient au vocabulaire de l'A'roûbîya.

كسر *nksăṛ*, انكسر, mot à mot " se casser " veut dire : " se disperser ", en parlant d'un rassemblement, d'un soûq, d'un moûsem religieux.

kĕsra, كسرة dans le sens de " pain de blé " n'est employé que par l'A'roûbîya. Les Jbâla disent *ḫobza*, خبزة ; pour un pain " de millet ou d'orge " : *ăngūl*, plur. *ănŏgḷan*, انڤول, انڤلان.

كعب *kă'ba*, plur *kā'āb*, كعبة, كعاب : " cheville ". Cf. Marçais, *Textes*, p. 451, s. v°. L'expression *nāḍ-b'lkă'ba-aiḥṛāb*, ناض بالكعبة يهرب, signifie : " il prit la fuite à toutes jambes ".

كعلط *kŭ'laṭa*, plur. *kŭ'leṭāṭ*, كُعْلَطة, كُعْلاطات : " queue ", est moins employé, dans la montagne, que *šṣ̆uūāl*, شوّال. Ce mot est certainement apparenté à كعلة, donné par Beaussier (p. 592, sub كعل) et à l'oranais كعالة. sur lesquels cf. Marçais, *Observ.*, p. 479.

كمل *kmāl*, كمال : " perfection ", se dit en parlant de la " pleine

Generated at University of Alberta on 2021-01-07 13:57 GMT / https://hdl.handle.net/2027/njp.32101066088111
Public Domain in the United States, Google-digitized / http://www.hathitrust.org/access_use#pd-us-google
Digitized by Google
Original from PRINCETON UNIVERSITY

lune " : *ˇlqmăr-bkmāl*ọ, القمَر بكماله. *ˇššhăr bˇlkmāl*, الشهر بالكمال, est le " mois de trente jours ", par opposition à *ˇššhăr-bˇnnăqṣ*, الشهر بالنقص : " le mois de vingt-neuf jours ".

كيضر *kaiḍār*, plur. *kiāḍăr*, كَيْضار, كياضر : " cheval de bât ", d'où " vieux cheval, rosse ". Cf. Mouliéras, II, p. 614, n 1 (orthographié avec un *d* non emphatique); à Larache, Alarcon, p. 183; et à Rabat, Brunot, *Textes*, p. 10, l. 6. *kaiḍāṛa*, كَيْضارة est la " jument de bât ", mais surtout la " jument mulassière ". A Fès. *kaiḍār* désigne aussi le " pédéraste passif " et *ṭakīḍārṭ*, تكيضارت, la " pédérastie passive ".

ل

لابد *lā-bŭddạ*, *ɣalā-bŭddạ* et *lā-bŭd*, لا بُدّ, ولا بُدّ, لا بُد : " il faut ". Dans l'A'roûbîya, on entend le plus souvent *lā-bĕdd*. Cf. Mercier, p. 185; Lüderitz, p. 21, n° 41 et à Larache. Alarcon, p. 20, l. 50.

لابي *lābi* : " au cas où "; " de peur que... ". Cf. *Chant pop. Djeb.*, v. 37. Ce mot est à coup sûr une métathèse du vocable *bāli*, بالي employé avec les mêmes acceptions dans l'A'roûbîya et à Fès.

لاين *ɣālāinni*, وَلايِنّي : " mais ". Cf. Marçais, *Textes*, p. 459, sub لكن; Mercier, p. 185; Lüderitz, p. 19, n° 34 et Lerchundi, *Rudimentos*, p. 383. En plus de la forme *ɣālaḳtĕnni*, signalée à Tanger par Marçais, on trouve dans le Djebel la forme *ɣālaḳtmĕnni*.

لب *lbēb*, plur. *lbābīn* et *lbāibēia*, لبيب, لبابين, لبابيبة : 1° " doué de jugement, rusé "; 2° " poli ".

Generated at University of Alberta on 2021-01-07 13:57 GMT / https://hdl.handle.net/2027/njp.32101066088111
Public Domain in the United States, Google-digitized / http://www.hathitrust.org/access_use#pd-us-google
Digitized by Google
Original from PRINCETON UNIVERSITY

لج *lžāž*. Cf. supra, sub جوج.

لطخ *lṭāḫ* : 1° " frapper "; 2° " tomber " (en parlant de la pluie); 3° " lancer avec force ". Cf. Marçais, *Textes*, p. 457, s. v°. A Fès, " jeter quelque chose par terre avec force " par dépit ou par colère.

lĕṭḫa, plur. *āṭ*, لطخة : " coup ". A noter l'expression : *lmaūṭ-ḥĕddāma lṭāḫ-ˇlṭāḫ*, الموت حدّامة لطخ لطخ : " la mort fait des victimes sans compter ".

لعب *ləāb*, imp. *ailəēb* : " jouer ". *mĕləēb*, plur. *mlāəēb*, ملعب, ملاعب : 1° " enclos où l'on joue à la *kūra* ". 2° " champ de courses, endroit réservé pour les exercices de tir à cheval " (*ləāb-ˇlbāṛūd*, لعب البارود).

لعق *lāəqa*, لعقة : " très peu de chose ", mot à mot, ce qui peut être léché d'un seul coup de langue. Cf. Marçais, *Textes*, p. 457, qui donne un sens spécial peu courant dans le Djebel. A Fès, *lāəqa*, plur. *ləāq* : " bestiole aquatique ".

لقى *lqā*, imp. *iṛlqē*, لقى, يلقي a toujours le sens de " faire, placer ". Ce mot s'emploie très rarement à Fès pour *dār*, *āəmĕl* ou *ṣōuub*. A Tanger et à Larache, son équivalent est *qā*, imp *iqē*. Cf. Marçais, *Textes*, p. 435, sub قى et Alarcon, p. 182 A Rabat, en emploie *ṛqā*, imp. *iṛqē*, يرقي, رقى (Brunot, *Textes*, p. 3, l. 15). Le participe actif *lāqē*, لاقي (sauf dans *lāqē-lmĕlqā-məṛa-flān*, لاقي الملقى مع فلان : " il a donné rendez-vous à quelqu'un ") et le participe passif *mĕlqī*, ملقي, sont assez peu employés. — " Que fais-tu ? " est, en jeblî : *ša-ṛadĕlqē ?* شا دلقى. Le mot *lgā*, لقى, " rencontrer " est spécial à l'A'roûbîya. Les Jbâla emploient, dans ce sens, la sixième forme *ṭlāqā*, تلاقى, avec l'accusatif. La troisième forme *lāqā*, imp.

Generated at University of Alberta on 2021-01-07 13:57 GMT / https://hdl.handle.net/2027/njp.32101066088111
Public Domain in the United States, Google-digitized / http://www.hathitrust.org/access_use#pd-us-google
Digitized by Google
Original from PRINCETON UNIVERSITY

ilāqē, لاقى, يلاقي, a le sens de " être du même poids ou de la même contenance que ", et se construit avec la préposition مع : *ˇlqŏlla-slāsia-ˇdlāqē-mᵊa-sĕt-qlĕl-fāsia*, القلة سلاسية دلاقي مع ست قلل فاسية : " la qolla (d'huile) de la tribu des Slès contient six qollas de Fès ".

mĕlqā, plur. *mulāqāt*, ملقى, مُلاقات : " réunion, rendez-vous ". " Se donner rendez-vous ", " fixer un point de rassemblement " est *lqā-lmĕlqā* ou *ᵃᵊmĕl-ˇlmĕlqā*, لقى الملقى, عمل الملقى. Cf. à Tanger, Blanc. *Arch. Mar.*, VI, p. 182, nº 55.

لهى *lhā* : " occuper ", comme à Tanger (Marçais. *Textes*. p. 160. s. vº). Participe passif : *mĕlhē*, ملهي (employé aussi à Fès, Kampffmeyer, *Weitere Texte*. p. 59. l. 14).

ţĕlhā, تلهى a conservé les deux sens opposés de la langue classique suivant qu'il est construit avec ب ou avec عن : *kŭnnā-ţĕlhîna-bhâd-ˇlbīt ăᵊnşăqqfûh ; sāᵊa-ᵊāūd-ţĕlhīna ᵊᵊnnŏ ūmā-şăqqăfnăh-ˇši*, كنّا تلهينا بهاذ البيت نصقفوه ساعة عاود تلهينا عنه وما صقفناه شي : " nous avions décidé de réparer la toiture de cette maison, mais nous avons négligé de nous en occuper, et ne l'avons pas réparée ". De même à Rabat (على au lieu de عن).

لوط *ˇllūţa*, plur. *ˇllŭāţē*, اللواطي, اللوطا : " plaine ". Maghr. : وطا. L'article a fini par faire partie intégrante du mot : لوطا ainsi obtenu ne s'emploie lui-même jamais sans être précédé de l'article. Le radical وطى se retrouve dans l'adjectif *mŭāţē*, مواطي : " plat ". *ˇllūţā* se distingue de *ŭuldğa*, ولجة (cf. infra, sub ولج) et de *hăuţa*, plur. *hŭāţē* et *lĕhŭuţ*, هوتة, هواتي, الهوت, qui désigne les " deux pentes cultivables d'un thalweg "; à Fès, " fossette "; à Rabat, " trou ".

Generated at University of Alberta on 2021-01-07 13:57 GMT / https://hdl.handle.net/2027/njp.32101066088111
Public Domain in the United States, Google-digitized / http://www.hathitrust.org/access_use#pd-us-google
Digitized by Google
Original from PRINCETON UNIVERSITY

لون *loun*, plur. *ālụān*, لوان, لون : " couleur "; de même à Fès, Kampffmeyer, *Weitere Texte*, p. 53, l. 1. Cf. Marçais, *Textes*, p. 483, sub نول. On ne rencontre que très rarement la métathèse *noul*, نول, spéciale aux parlers du Faḥs de Tanger et d'ech-Châoûn (Mouliéras, II, p. 616, note 11) et au Nord de Taza (Colin, *P. N. T.*, p. 43). Cf. Mercier, p. 215, n° 5, et Lerchundi, *Rudimentos*, p. 419. " Colorié " se dit, de même, à Larache, منوّل (Alarcon. p. 67, 71).

م

مخ *mŏḫ*, plur. *mḫāḫ*, مُخ, مخاخ : " cervelle ". Au diminutif, le mot prend le sens figuré d' " intelligence " : *mḫeiaḫ*, مخيّخ. On trouve à Fès le pluriel *mḫaḫ*, dans le sens de " moelles " (Kampffmeyer *Texte*, p. 8, l. 8)

مد *mŏd*, imp. *imŏd* et *imŏd*, sans redoublement de la deuxième radicale : " tendre ".

mụd, plur. *mdụd* et *lĕmdād*, مُد, مدود, المداد : " boisseau à grains ". Du latin *modius*. Cf. les références données par Marçais, *Textes*, p. 464, s. v° et Simonet, *Glosario*, p. 386, sub *mudd*. Le *mụd* des Slès et des Fichtâla vaut environ seize litres, celui des Benî Oûriâgel et d'el-Jâïa, trente-deux, celui des Benî Zeroûâl et des Benî Aḥmed, trente-six, et celui d'el-Khmâs et d'ech-Châoûn, quarante.

مرج *mĕrdğa* et *mĕrža*, plur. *mrūž*, مرجة, مروج : " prairie irrigable ", par opposition à *rbeᵊ*, ربيع, qui, en plus de " printemps ", signifie " pâturage d'herbe spontanée au printemps ", et, par extension, l' " herbe " elle-même.

Generated at University of Alberta on 2021-01-07 13:57 GMT / https://hdl.handle.net/2027/njp.32101066088111
Public Domain in the United States, Google-digitized / http://www.hathitrust.org/access_use#pd-us-google
Digitized by Google
Original from PRINCETON UNIVERSITY

مرض *măṛḍ*. مرض : " maladie ". *mṛēḍ*, plur. *mŏṛḍā* et *mṛāḍīn*, مريض, مراضين, مرضا. La prononciation du *ḍ* final en *ṭ* est constante dans la partie septentrionale du Djebel, à partir d'ech-Châoûn. Cf. à Tanger, Marçais, *Textes*, p 465. sub مرط.

مسن *msăn*, plur. *āmsān* : 1° " pierre à aiguiser " (Larache, Alarcon, p. 172); 2° " pierre ". en général.

مقص *măqqāṣ*, plur. *mqāqĕṣ*, مقاقص, مقاص : " ciseaux ". A Fès, le mot employé est *mqāṣ*, plur. *mqōṣa*. مقاص, مقوصة, de même qu'à Tanger (Marçais, *Textes*, p. 469, s. v°) et Rabat.

ملس *mlĕs*, fém. *mĕlsā*, plur. *mulĕs*. املس, ملسا, مُلس : " lisse ", " tendre ". Le diminutif est de la forme فعيعل : *mlīlĕs*, مليلس.

منادم *bnādĕm* et surtout *mnādĕm*, بنادم, منادم, invariable : " un homme, des hommes ". Cf. Marçais, *Textes* p. 471, s v°. A Larache, *bnādĕm*, Alarcon, p. 2, l. 40; avec un pluriel *bni-ādĕm* à Rabat (Brunot, *Textes*, p. 24, l. 4 et 7). L'assimilation *bn* > *mn* est constante dans le Djebel, surtout pour les noms de tribus (cf. منيدّير, les Benî Iddîr, ap. Mouliéras, II. p 507).

'ādāmi, أدامي, s'emploie précédé d'un nombre cardinal suivi de *d*; est invariable et signifie : " homme " : *uaḥd-'l'ādāmi*, وحد الأدامي, " un homme ; *ḫămsa-d'l'ādāmi*, خمسة ذالأدامي, " cinq hommes ". Ce mot ne présente un pluriel *'ādāmiiĕn*, أداميين que dans les sens de " poli, intelligent. sociable " : *kān-uaḥd-mnādĕm 'ādāmi-bĕzzāf*, كان وحد منادم أدامي بزّاف : c'était un homme fort sociable "; la même phrase au pluriel : *kānō-*

Generated at University of Alberta on 2021-01-07 13:57 GMT / https://hdl.handle.net/2027/njp.32101066088111
Public Domain in the United States, Google-digitized / http://www.hathitrust.org/access_use#pd-us-google
Digitized by Google
Original from PRINCETON UNIVERSITY

si-mnâdĕm 'ādāmiiĕn-ɣâia, كانوا شي منادم ادميين غاية. Cf. à Rabat, Brunot, *Textes*, p. 34, l. 17 et à Larache. Alarcon. p. 15, l. 37.

موت *maūṭ* et *māṭ*. féminin : " mort " (subst.). Synonyme : *mamāṭ*. مَمات, masculin. " Mort " (adj.) est *maiĕṭ*, plur. *maiiĕṭīn* et *mauṭā*. ميّت, ميّتين, موتى.

ميل *mā-māil*, ما مايل, s'emploie avec les affixes dans le sens de " ne pas avoir " : *mā-māilo-ḫāža*, ما مايله حاجة : " il n'a rien ". C'est, en somme, un équivalent de *mā-l...*, ما لـ; le second terme de l'expression n'est peut-être qu'une déformation de *mā-l ;* il est, en tout cas, difficile d'admettre qu'il soit le participe actif de *māl*, مال, " pencher ".

ن

نبه *ntbăh*, انتبَه : " regarder avec attention ", se construit avec la préposition في. Dans l'A'roûbîya, on emploie *tnābăh*, تنابه.

نجل *mĕndğĕl*, plur. *mnādğĕl*, منجل, مناجل : " faucille ". Cf. Michaux-Bellaire, p. 213 et Fischer, *Waffen*, p 232.

نزل *nĕzzĕl*, نزّل : 1° " poser un objet ". Cf. Marçais, *Textes*, p. 176, s. v° et Kampffmeyer, *Mar. Arab. Gespr.* p. 23; 2° construit avec عن ou على, spécialement : " décharger une bête de somme de son fardeau " : *nĕzzĕl-ššuāri ʿān-lbhĕma*, نزّل الشواري عن البهيمة. *nzĕl*, نزل, descendre de cheval " est considéré comme un terme de mauvais

Generated at University of Alberta on 2021-01-07 13:57 GMT / https://hdl.handle.net/2027/njp.32101066088111
Public Domain in the United States, Google-digitized / http://www.hathitrust.org/access_use#pd-us-google
Digitized by Google
Original from PRINCETON UNIVERSITY

augure ". J'ai entendu chez les Fichtâla *ṛĕkbò!* pour exprimer le commandement : " Pied à terre ! ".

نزه *ṭnĕzzḍh*, تنزّه : " se promener " et surtout " aller en pique-nique ". Très employé à Fès; on dit plutôt chez les Jbâla *ˇssḍrā* et *ˇtsḍrā*, اسّارى, تسارى, sur lesquels cf. Marçais, *Textes*, p. 332, sub سرى.

nzḍha, plur. *nzḍiḍh*, نزاهة. نزايَه : " fête, divertissement, pique-nique ". A Fès, le mot est *nĕzha*, نزهة.

نشر *nšĕṛ* : " étendre à l'air " du raisin, des figues, du linge, pour les faire sécher.

نص *nĕṣṣāṣ*, plur. *nĕṣṣāṣīn* et *nĕṣṣāṣa*, نصّاص, نصّاصين, نصّاصة : " associé par moitié ". Nom de métier de la forme فعّال, dérivé de la forme secondaire نصّف > نصّ.

نصب *nṣĕb* : 1° " dresser, tendre (un piège) "; 2° " placer " la marmite sur le foyer (*mĕnṣĕb*, منصب), d'où " préparer " un plat. Cf. Marçais, *Textes*, p. 477, s. v°.

نعج *nḍ=ža* et *nḍ=dğa* plur. *n=āž*, نعجة, نعاج : " brebis (qui a déjà mis bas), par opposition à *ṛḍhla*, plur. *āṭ*, رخلة : " brebis qui n'a pas encore mis bas ".

نعس *n=ḍs*, part. actif *nā=ḍs*, ناعِس; à Fès, *nā=ḍs* (Kampffmeyer, *Weitere Texte* p. 52, l. 5) : 1° " dormir " (cf. Marçais, *Textes*, p. 477, s. v°); 2° " être couché " : *kŏnṭ-nā=ḍs ḳālainni bāqḍ-fāiq*, كنت ناعِس وَلايتّي باقي فايق : " j'étais couché, mais encore éveillé ".

نفخ *nfḍḥ* : 1° " souffler ", en parlant du vent; 2° " souffler " avec la bouche sur quelque chose. *ṭnĕffḍḥ*, تنفّخ : " se gonfler ".

نفس *nĕfs*, pas de pluriel employé; 1° " respiration "; 2° " amour-propre ".

Generated at University of Alberta on 2021-01-07 13:57 GMT / https://hdl.handle.net/2027/njp.32101066088111
Public Domain in the United States, Google-digitized / http://www.hathitrust.org/access_use#pd-us-google
Digitized by Google
Original from PRINCETON UNIVERSITY

نقب *nqŏb* : " becqueter ", *mŏnqăb*, plur. *mnāqĕb*, مُنقَب, مناقب, "bec". Dans l'A'roûbîya, *mŏnqăr* plur *mnāqĕr*, مُنقَر, مناقِر.

نقز *năqqăz*, نقّز : " sauter ", équivalent du citadin *nĕggĕz*, نقّز Cf. Marçais *Textes*, p. 480, s. v°.

نيب *nīb*, plur. *niāb*, نيب, نياب : 1° " dent canine "; 2° " défense de sanglier ", comme à Tanger, Marçais, *Textes*, p. 483, s. v°.

نيت *nnīt*. انّيت : " même ". Courant dans le Nord marocain (Lüderitz, p. 30, n° 61). Même emploi qu'à Tanger (Marçais, *Textes*, p. 483, s. v°).

ه

هد *hăd*. imp. *ihĕd*, هَد, يهِد : 1° " se préparer à faire quelque chose, mais en être empêché au dernier moment par crainte ou par timidité "; 2° " saillir une jument (étalon) " (cf. Beaussier, p. 704, s. v°); 3° " faire saillir une jument par un étalon ". Cf. le sens de " cesser " donné par Dozy, II p. 749, s. v°, pour هدا, d'après Alcala, p. 131, l. 15.

هدهد *hădhōd*, هدهود, pas de pluriel employé : " huppe ". Alcala et Lerchundi donnent tous deux *hŭdhŭd*. Classique هُدْهُد. Dans l'A'roûbîya, " huppe " est *bĕlhădhōd*, ابن الهدهود ; en Algérie, هدّهد (Cohen-Solal, p. 194).

هرب *hĕrbān*, هِربان : " fuite ", nom d'action de la forme فِعْلان, s'emploie interjectivement avec l'article dans le sens de " prends la fuite! ".

هرس *hărrĕs*, هرّس : " casser, briser ". Même emploi qu'à Tanger (Marçais, *Textes*, p. 485, s. v°).

Generated at University of Alberta on 2021-01-07 13:57 GMT / https://hdl.handle.net/2027/njp.32101066088111
Public Domain in the United States, Google-digitized / http://www.hathitrust.org/access_use#pd-us-google
Digitized by Google
Original from PRINCETON UNIVERSITY

هود *ḥauuḍād*, هوّاد, nom de métier du verbe هوّد, lui sert de participe actif, comme à Tanger, où il s'entend *hōuḍād* (cf. Marçais, *Textes*, p. 487, s. v°). La différence d'emploi entre هوّد et هبط, signalée par Marçais, ne se rencontre pas chez les Jbâla méridionaux. Un troisième mot signifiant " descendre " est employé dans la montagne et à Fès : *ḥāf*, imp *iḥōf*, حاف, يحوف. Les Jbâla du Sud-Est (Ṣanhâdja) emploient presque exclusivement dans ce sens le verbe *ḥnā*, imp. *iẓḥnī*, حنى, يحني.

هون *ḥān*, imp. *iḥuăn*, هان, يهوَن : " devenir facile ". Cf. *Chant pop. Djeb.*, v. 17. *hōuun*, هوّن est " faciliter ". En Algérie, le correspondant est هين (Beaussier, p. 718, sub هان) Cf. Marçais, *Observ.*, p. 498.

هيتا *hāiṭa*, هَيْتا : " comme ceci "; *hāiṭāk*, هَيْتاك : " comme cela ", équivalents des tangérois *hāida* et *hāidak*, هَيْدا, هَيْداك, employés aussi par les Jbâla du Nord. Cf. Marçais, *Textes*, p. 488, sub هيدا. A Fès, on emploie *ḥakdā* et *hākdāk*, هكذا, هكذاك; dans l'A'roûbîya, *hăkka* et *hokkok*, هكّا, هكّك; à Rabat, *haukdāia* et *haukkāia*, هكداي, هكّاي.

و

وجد *ūžĕd* : " être prêt ", a le sens de " grandir, devenir adulte ", en parlant d'un enfant ou d'un petit animal.

وجه *ūžă*, plur. *ūžūh*, وجا, وجوه (le *h* final du classique tombe au singulier mais reparaît devant les affixes et au pluriel) : 1° " visage "; 2° par opposition au sens qu'il a à Tanger, (Marçais, *Textes*, p 490, s. v°) : " bordure de l'ouverture de la jellâba à hauteur de la poitrine et du visage "; 3° " centime " (toujours, dans ce cas *uūžh*, وجه, au sin-

Generated at University of Alberta on 2021-01-07 13:57 GMT / https://hdl.handle.net/2027/njp.32101066088111
Public Domain in the United States, Google-digitized / http://www.hathitrust.org/access_use#pd-us-google
Digitized by Google
Original from PRINCETON UNIVERSITY

gulier). On entend la forme vulgaire *ɑ̈ɜla-ūžɑ-allāh* en même temps que la forme classique *aɜla-ūžlɛ-llāh*.

žɛ̈ha, plur *žɛ̈hāṭ*, et *ẓuaiah*, جهة, جهات, جوايه : " direction ". *āš-ḥbāṛ-ˇlžuaiah-diālkŭm*, اش خبر الجوايه ذيالكم : " quelles sont les nouvelles de votre région ? "

وحد *uāḥd*. avec l'article, sert à exprimer l'idée de l'article indéfini. Cf. Marçais, *Textes*, p. 491, s. v°.

uāḥɛ̈d واحِد, toujours avec vocalisation en kesra de la seconde radicale : " un, unique ". Cf. Marçais, *Textes*, p. 490, s. v°; Mercier, p. 195, n° 9, et Kampffmeyer, *Weitere Texte*, p. 73, l. 34. " Tout seul " est *buāḥdīṭo*, بوحديته. De même à Tanger, à Larache (Alarcon, p. 9, l. 48). A Rabat, بوحديه, d'après Brunot, *Textes*, p. 30, l. 2.

وخا, *uäḥḥa*, وَخّا : 1° " bien! ", 2° " quand bien même... ". Cf. à Tanger, Marçais, *Textes*, p. 492, s. v°; à Larache, Alarcon, p. 188; dans le second sens. Lüderitz, p. 27, n° 52.

وخت *uäḥṭ*, plutôt que *uäqṭ*, وخت, وقت : " temps ", comme à Tanger, Marçais, *Textes*, p. 492, s. v°. Cf. Kampffmeyer, *Weitere Texte*, p 73, l. 11. — " Quand? " est *fiuäḥ* et *fiuäq*, فيوخ, فيوق. A Fès, *fūqāš*, فوقاش; dans l'A'roûbîya, *fiuäk*, فيوك; à Tanger, *fūiäḥ*, فويخ (cf. Marçais, *Textes*, p. 419, sub فويخ); à Rabat *uɔ̈qtāš*, وقتاش. Mercier, p. 178, donne les trois leçons *feiuɔqt*, *fiuaq* et *fuiaḥ*. Cf Lerchundi, *Rudimentos*, p. 360, sub *cuando*.

ودى *uŭdda*, وَدّى, avec l'accusatif : " témoigner de l'affection à .. ". *ɑ-ūddi*, اودي : " mon cher! "

ورق *uŭṛqa*, plur *ūṛɑ̈q*, ورق, ورقة : 1° " feuille "; 2° " planche mince " : *ɣmārā-ɑižîbɔ̄-lūṛɑ̈q ɑ̈ɜla-qfɑ̈hɑ̈m*, غمارة بجيبوا

Generated at University of Alberta on 2021-01-07 13:57 GMT / https://hdl.handle.net/2027/njp.32101066088111
Public Domain in the United States, Google-digitized / http://www.hathitrust.org/access_use#pd-us-google
Digitized by Google
Original from PRINCETON UNIVERSITY

الورق على قفاهم " les Ghmâra portent des planches (de leur tribu dans les villes) sur leurs têtes ". Par opposition à *lūḥ*, plur. *ālwāḥ*, لواح, لوح : " bois débité "; 2° " planchette à Qorân ". Cf. Mercier, p. 156, et Marçais, *Textes*, p. 461, sub لوح.

ورم *wŭrrāma*, plur. *āt*, وَرّامة, " alouette huppée ".

وري *wŭrra*, imp. *iwŭrri*, " montrer " est doublement transitif en jeblî. Cf. Marçais, *Textes*, p. 493, sub وري. Les Jbâla emploient un imparfait optatif *iari*, يَرِي, dans le sens de " préserver " en parlant de Dieu. Le participe actif *wāri*, واري, signifie : " clair, qui va de soi ", comme dans toute l'Oranie.

وسط *wŭṣṭ*, toujours avec ṣ emphatique : " milieu ".

وصل *wwṣṣāl*, وصّل, à la forme intensive, est employé de préférence à *wṣal*, وصل : " arriver ". De même à Fès, Kampffmeyer, *Texte*, p. 14, l. 3, et à Tanger, Marçais, *Textes*, p. 495, s. v°. De même *bĕllĕγ*, بلغ, " parvenir " est mieux que la 1re forme *blĕγ*.

وصى *wŭṣṣa*, imp. *iwŭṣṣē*, وصّى, يوصّي, avec l'accusatif : " faire une recommandation à quelqu'un ". Cf. à Fès, Kampffmeyer, *Weitere Texte*, p. 59, l. 14. La " recommandation " est *wṣāia*, وصاية.

mwūṣṣē, plur. *mwūṣṣiĕn*, موّصّي, موّصّيين, participe passif : " ayant reçu une recommandation de quelqu'un ", se construit avec عند.

وضع *mūḍāᵊ*, plur. *mwāḍāᵊ*, موضع, مواضع : " place ", se prononce en jeblî méridional avec un *ḍ*. Les Jbâla du Nord disent, comme à Tanger et à Rabat, *mūṭāᵊ*, موطع. Cf. Marçais, *Textes*, p. 473, sub موطع. Le mot, dans l'Ouargha, est du

Generated at University of Alberta on 2021-01-07 13:57 GMT / https://hdl.handle.net/2027/njp.32101066088111
Public Domain in the United States, Google-digitized / http://www.hathitrust.org/access_use#pd-us-google
Digitized by Google
Original from PRINCETON UNIVERSITY

genre masculin ; à Fès il est, au contraire, du genre féminin.

وطا cf. supra, sub لوط.

وعد *ụặᵊd*, وَعْد, invariable : " malheur ". Cf. Marçais, *Textes*, p. 495, s. v°. Voir supra, sub قضى.

mẹ̄ᵊạ̄d, ميعاد est à la fois " promesse " et " rendez-vous ". A Rabat, ce mot, suivi des affixes, signifie : " aussitôt je, tu, il, etc .. "

وعر *ụạ̄ᵊẹ̌r*, plur. *ụạ̄ᵊrīn*, واعِر واعرين : " pénible " " d'accès difficile ". Le pluriel *lụ̄ᵊạ̄r*, الوعار, désigne les " endroits escarpés ". Cf. *Chant pop. Djeb.*, v. 78.

وقت cf. supra, sub وخت.

وقد *ụŭggīd*, وَقِيد (mot de l'A'roûbîya) : " bouse de vache durcie ", qui sert de combustible. D'où *ụŭggĕd*, وقّد : " ramasser de la bouse de vache ", pour en faire du feu, et par extension, " ramasser dans les champs des herbes sèches pour allumer le feu ". De même en Algérie. Beaussier, p 747, s. v°.

وكى *ụŭkka*, imp. *iụŭkkẹ*, وكّى, يوكّي et *ṭẹ̆kkạ*, imp. *iṭẹ̆kki*, تكّى, يتكّي : " appuyer ". *ṭẹ̆kkạ* a aussi le sens de " s'étendre à terre pour se reposer ".

واج *ụŭldğa*, plur. *lạlẹ̆ž*, toujours avec l'article, الولج. ولجة : " plaine, bas-fond ", dans une vallée

ي

يبس *ībĕs* : " sécher, durcir ". De même à Fès, Kampffmeyer, *Texte*, p. 10, l. 2. *iẹbsa*, يبسة : " sécheresse ". Synonyme :

Generated at University of Alberta on 2021-01-07 13:57 GMT / https://hdl.handle.net/2027/njp.32101066088111
Public Domain in the United States, Google-digitized / http://www.hathitrust.org/access_use#pd-us-google
Digitized by Google
Original from PRINCETON UNIVERSITY

ṷăqfa, وقفة. Donné dans ce sens avec *ibāsa*, par Lerchundi, *Vocabulario*, p. 732, sub *sequedad* Alcala, p. 395, l. 25, donne, sub *sequedad*, les mots *iubs* et *iubusa*.

Generated at University of Alberta on 2021-01-07 13:57 GMT / https://hdl.handle.net/2027/njp.32101066088111
Public Domain in the United States, Google-digitized / http://www.hathitrust.org/access_use#pd-us-google
Digitized by Google
Original from PRINCETON UNIVERSITY

INDEX DES MOTS DU DIALECTE JEBLÎ

ą, 41.
ąbąd̆ą̆n, 39, 199.
ąbĕrrō̤, 34, 171, 190.
ąbrēr̤ō̤, 190.
ąbĕr˴ūz̤, 230.
ąhžą̆u, 174.
ąbžīžō̤, 174.
ąbō̤qqāl, 188.
ą-bįą̄d̤, 43, 180.
ą̄ṭą̆i, 171.
ą̄ž̤ūār, 191.
ąḥbą̄b, 192.
ąḥą̆lḥūl, 230.
ą̄hlą̆s, 176, 199.
ą̄ḥmą̆r̤, 34.
ąḥą̆r̤, 171.
ąḥō̤r̤, 171.
ąḥĕzzą̄n, 186.
'ą̄dą̄mi, 260.
ą̆dḥĕ̤ll, 205.
ądkō̤k, 190.
ą̄r̤ą̄, 172.
ą̄š, 36, 223.
ą̄šbą̆i, 196.
ą̄šḥāl, 39.
'ą̄šr̤āf, 220.
ą̄škūn, 36.
ą̄šf̤ą̆r̤, 34.
ą̄ṣą̄iṭō̤ṭ, 198.
ą̆ᶻbą̆r̤, 232.
ą̆ᶻṭą̄-mĕn, 232.
ą̆ᶻžūba, 232.
ą̆ᶻžĕl-mūggą̄iz̤, 199.
ą̆ᶻr̤ą̆ž̤, 34, 233.
ą̆ᶻr̤ĕd̤, 234.
ą̆ᶻr̤ūṣa, 233.
ą̆ᶻrīs, 233.
ą̆ᶻzą̄fą̆r̤, 235.
ą̆ᶻšūš, 235.
ą̆ᶻu˴ą̆ž̤, 34.
ą̆ᶻu˴ą̆r̤, 34.
ą̄˴rūṭ, 199.
ą̄fṭą̆ḥ, 195.
ą̆fṭr̤ą̆q, 244.
ą̄fĕrr̤ūž̤, 190.
ą̄fĕrkūs, 192.
ą̄qĕr̤qō̤r̤, 185.
ą̄qĕmqūm, 249.
ą̆kḥą̆l, 34.
ą̄kᶻoṭ, 251.
ą̄-laṭīf, 4.
ą̄mmā, 42.
ą̄mĕḥḥūḥ, 250.
ą̄mĕḥḥą̄n, 251.
ą̄mĕkṭĕr, 195.
ą̄mką̄rĕf, 188.
ą̄mĕndr̤a, 43, 173.
ą̄nna, 42.
ą̆nfṭĕl, 242.
ą̆nfr̤ą̆q, 244.
ą̆nfṣą̆ḥ, 245.
ą̆nfqą̆ṣ, 246.
ą̄nfīf, 187.
ą̆ngą̄z̤, 254
ą̆ngūl, 255.
ą̄u˴, 42.
ą̄u˴ul-lbą̄rą̆ḥ, 39.
ą̄u˴ąlą̆n, 38.

bą̄b, 180.
bą̄b-ḍą̄r̤, bą̄b-ḍūr̤ŏš, 32, 180.
bą̄b-ḍu˴īra, 180.
bą̄rą̆k-l, 200.
bą̄r̤ūḍ, 29, 176.
bą̄š, 42.
bą̄z̤, 43, 180.
bą̄qē̤, bą̄qqįē̤n, 26, 39, 179.
bḥāl, 42.
bĕḥr̤a, 174

Generated at University of Alberta on 2021-01-07 13:57 GMT / https://hdl.handle.net/2027/njp.32101066088111
Public Domain in the United States, Google-digitized / http://www.hathitrust.org/access_use#pd-us-google
Digitized by Google
Original from PRINCETON UNIVERSITY

bḥ̣ra, 174.
bə̌ṛčə̌n, 176.
bə̌ṛčūna, 176.
bə̌rdə̌ᵊ, 176.
bə̌rrə̄da, 187.
baṛaka, 39, 43.
bə̌rrī, 175.
brə̣rọ̄, 34, 190.
brīrụa, 175.
bə̌zbə̌z, 180.
bə̌zzə̄z, 177.
bə̌zzə̄f, 39.
bə̌zzīz, 177.
bzə̄za, 177.
bṣə̣ṛ, 177.
bṣə̣ṛa, 178.
bṣə̣ṭa, 198.
bə̌ṭṭa, 180.
bṭə̄n, 178.
bṭāna, 178, 185.
bə̌ṭṭīḥ, 178.
bə̌ᵊd 38, 41.
bə̌ᵊd-mə̄, 42.
bə̌ᵊd-ɣəddā, 39, 240.
bə̌ᵊᵊə̌d, 28.
bɣā 179.
bɣə̌ṛṭ, 41.
bqə̌m, 179.
blə̄, 41.
bə̌llə̄ṭī, 40.
bə̌llə̄rə̌ž, 179
bə̌llə̌ɣ, 266.
bə̌llī, 42.
bə̣ᵊlᵊa, 179.
bnə̄də̌m 260.
bhə̣ma, 179.
bụ-zɣāb 212.
bụ-šə̣ḷə̌r, 181.
bụ-ṣālə̌ḥ, 196.
bụ-fəntčīl, 196.
bụ-kụārə̌ᵊ, 187.
bụārḍī, 176.
bọ̣ᵘụz 180.
bi, 41.
biḷə̄ḍ, 181.
bḥ̣da, 180.
bīn, 41.

ṭə̄b, 183.
ṭə̄bə̌ᵊ, 195.
ṭə̄rə̣k 181.
ṭə̄sə̣ᵊ, 24, 182.
ṭə̄frūṭ, 195.
ṭə̄q, 183.
ṭə̄gṛa 187.
ṭə̄kūsa, 196.
ṭə̄nī 39.
ṭə̄hīṭūṭ, 203.
ṭə̄ira, 187.
ṭbə̄ṛčīn, 176.
ṭbạ̄ūṛə̄ḍ, 29, 176.
ṭə̌bbə̄ḥ, 181.
ṭə̌bụīza, 180.
ṭə̣bīḥ, 181.
ˇṭṭạụə̄, 173.
ttəṛṭə̄q, 229.

tžə̌bbə̌l, 184.
ṭə̣ḥṭ, 41.
ṭə̣ḥsīna, 197.
ṭḥə̄zzə̣m, 197.
ṭḥə̄ḥqīq, 199.
ṭḥə̄bbə̣ṭ, 201.
ṭḥə̄bbə̄ᵊ, 201.
ṭḥə̄lṭə̄l, 192, 201.
ṭḥə̄mmə̄r, 203.
ṭrə̄kə̣b, 195.
ṭrə̌k, 181.
ṭrə̣d, 181
ˇtsə̄rā, 262.
tsə̌llə̌ṭ, 217.
tsọ̣ᵘụə̄q, 219
tšə̄bə̌k, 220,
tšə̌ffə̣q, 222.
tṣaifə̄ṭ, 226.
tᵊə̄lə̌ž, 236.
tᵊə̄ṛqə̣ba, 234.
tfāṣə̄l, 29.
tfə̄ṛṛə̌ž, 243
tfə̄qqə̄h, 246.
tfə̌llə̄, 247.
tqādə̄, 249.
tqə̌dḍā, 249.
tqə̄nnə̄b, 29, 250.
tgə̌llə̌s, 253.
tkə̄, 31, 182
tə̌kkə̄, 182, 267.
tkə̌llə̌m, 29.
tlə̄qə̄, 257.
tə̣lḥə̄, 258.

Generated at University of Alberta on 2021-01-07 13:57 GMT / https://hdl.handle.net/2027/njp.32101066088111
Public Domain in the United States, Google-digitized / http://www.hathitrust.org/access_use#pd-us-google
Digitized by Google
Original from PRINCETON UNIVERSITY

ṭĕllīs, 182.
ṭĕm, 182.
ṭĕmmą̄, 38, 182.
ṭą̆mmā, 183
ṭmŏggĕn, 29.
ṭąmąn, 183.
ṭą̆mmūn, *tĕmmųn*, 195.
ṭnĕzzą̆h, 262.
ṭnĕffą̆ḥ, 262.
ṭīfra, 195.

ž̌ā, 27, 184.
ž̌āb, 191.
ž̌āṛ, 191.
dğ̆ārī, 248.
dğ̆ą̄ža, 189.
ž̌ą̄l, 191.
dğ̆ąmą̆ᵊ, 188.
dğ̆ĕbbą̄d, 196.
žbāla, 184.
žbą̆ṛ, 184.
dğ̆bĕl, 184.
žĕblī, 184.
ždą̄da, 190.
ždī, *ždiǫnĕš*, 32, 184.
ž̌ăr, 25, 184.
žrą, 185.
ḍğ̆ṛą̄na 185.
dgŭṛṛa, 184.
žᵊą̆l, 185.
žĕllą̄b, 185.
dğ̆ĕld, 185.

žmą̆ᵊ-ṭṛāfǫ, 188.
dğ̆ĕmᵊ, 189.
dğ̆ĕmmār. *dğ̆ĕmmāḥ*, 186.
žnąn, 174.
žnąḥ, 32.
žų̆hd, *dğ̆ų̆hd*, 35, 189.
žǫ̆uų̄l, 191.
dğ̆ǫ̆uų̄l, 186.
žą̆už̌, *žą̆uža*, 33, 213.
žū̄ž̌, 189.
ğ̆ūna, 187.
dğ̄ib, 191.
dğ̄im, 191.
žẹ̆ha, 265.

čą̄pa, 19.
čą̆učą̆u, 191.
čų̆īčǭ, 191.

ḥą̄ž̌, *ḥą̄dğ̆*, 193.
ḥą̄gğ̆d, 199.
ḥą̄gūž, 199.
ḥą̄f, 264.
ḥą̆b, 179, 191.
ḥą̆bba, 192.
ḥbĕs, 192.
ḥbĕl, 192
ḥẹ̆blą̄n, 31, 192.
ḥbīb 192.
ḥṭą̄, *ḥą̆lṭą̄*, 41.
ˇḥṭṛą̆q, 30.
ḥṭĕš, 31, 192.
ḥṭą̆l, 31, 193.

ḥṭīš, 193.
ḥą̆ž̌, 25.
ḥą̆ž̌la, 193.
ḥą̆ž̌ž̌ą̄m, 197
ḥą̆ddą̄d, 193.
ḥdūra, 194.
ḥṛą̆ṭ, 194.
ḥą̆ṛṭ, 194.
ḥṛẹ̆ra, 171.
ḥz̄ām, 197.
ḥą̆zzą̆m, 28, 197.
ḥẹ̆s, 197.
ḥsą̄na, 197.
ḥą̆ssĕn, 28, 197.
ḥšą̄ṭšī, 193.
ḥšīš, 193.
ḥṣā, 171.
ḥṣād 197.
ḥṣĕd, 197.
ḥṣĕṛ, 197.
ḥṣẹ̆ṛa, 197, 198.
ḥḍā, 198.
ḥą̆ṭ, 198.
ḥṭĕb, 198.
ḥą̆qqą̆n, 198.
ḥą̆qqą̆q, 98.
ḥgĕd, 199.
ḥą̆ggūš, 199.
ḥą̆llą̄b, 187.
ḥlą̆f, 200.
ḥą̆lfa, 200.
ḥą̆lqūma, 200.
ḥmāṛ. 31.

Generated at University of Alberta on 2021-01-07 13:57 GMT / https://hdl.handle.net/2027/njp.32101066088111
Public Domain in the United States, Google-digitized / http://www.hathitrust.org/access_use#pd-us-google
Digitized by Google
Original from PRINCETON UNIVERSITY

ḥmăd-f ˇsslāma, 200.
ḥnā, 264.
ḥăngūṛa, 200.
ḥăndğūṛa, 200.
ḥĕnš, 200.
ḥăṇṣūla, 200.
ḥnēịa, 218.
ḥa͡uūz, 199.
ḥaūlī, 200.
ḥa͡ūma, 206.
ḥēịa, 200, 201.

ḥā, 204.
ḥābịa, 187.
ḥāṛĕž, 41.
ḥāl, 237.
ḥālī, 192.
ḥobza, 255.
ḥbĕš, 201.
ḥăbša, 201.
ḥăbbăᵊ, 201.
ḥăṛṛāža, 201.
ḥărbĕš, 201.
ḥărbūša, 201.
ḥĕzzō, 185.
ḥšĕb, 238.
ḥĕšba, 196.
ḥăṣ, 201.
ḥṣăṛ, 201.
ḥăḍḍāṛ, 202.
ḥḍăṛ, 202.
ḥăḍṛa, 202.
ḥŏḍṛa, 202.
ḥĕṭ͡ua, 203.
ḥŏṭṭĕfa, 202.
ḥlāṣ, 19, 203.
ḥăllĕf, 203.
ḥălfa, 203.
ḥămmăṛ, 28, 203.
ḥămmāṛ, 203.
ḥnāfăṛ, 204.
ḥăndăq, 204.
ḥănfūṛa, 204
ḥănfūsa, 204.
ḥiāṛ, 204.
ḥaiṭnā, 204.
ḥaīr-ṛăbbī, 39.
ḥēiĕ, ḥēiiĕ, 35, 204.

d, 36, 37, 41.
dăbā, 38, 205.
dăbā-nnīṭ, 38, 205.
dăḥĕl, 41. 205.
dāg, 253.
džrăn, 185.
dḥēṛa, 205.
dĕṛṛăq, 28, 205.
drĕg, 205.
dĕrrī, 206.
dŏrrēịa, 206.
dšăṛ, 206.
dĕšṛa, 206.
dšēiăṛ, 206.
dᵊā, 206.
ˇddaᵊā, 206.
dăᵊ͡ua, 206.
dŭγrī, 38.
dŏγịā, 40, 207.
dfăṛ, 32, 207, 228.
dăqqa, 207.
dqŭm, 242.
dugga-dugga, 38 253.
dkīu͡ăṛ, 32.
dĕl, 207.
dĕllā, 208.
dĕldĕl, 207.
dăldūl, 207.
dlīl, 207.
dĕm, 208
dmāiāṭ, 208.
d(ĕn), ˇĕnnǫ, 37.
dĕnba, 243.
dăḥṛ, 208.
du͡ā, 208.
dŏk, 190.
da͡ūm, 208.
du͡ī, 208.
da͡i, 208.
diāba, 187.
diāl, dia͡ūl, 37, 41.
dīr, 187.
dīk, 35.
dīmā 39.
dăimăn, 39, 199.

ṛā, 209.
ṛāḥ, 210.
ṛāṣ, 209.
ṛā͡i, 209

Generated at University of Alberta on 2021-01-07 13:57 GMT / https://hdl.handle.net/2027/njp.32101066088111
Public Domain in the United States, Google-digitized / http://www.hathitrust.org/access_use#pd-us-google
Digitized by Google
Original from PRINCETON UNIVERSITY

ṛbī³, 193.
ṛbē³a, 251.
rṭēla, 213.
ržël, 32, 209.
ṛažël-ḥălfa, 200.
ṛăḥla, 262.
ṛṭăl, 33
ṛă³d, 209.
ṛ³ăd, 209.
rfĕd, 23, 209.
rfūd, 209.
ṛĕggĕb, 28, 210.
ṛṷā, 216.
ṛauḍa, 247.
rēḥa, 210.
rīša, 210.

zād-ḥălfa, 203.
zār, 214.
zāf, 26, 214.
zāglō, 196.
zāūg, 214.
zāir, 214.
zāira, 214.
zĕbbāla, 211.
zbăl, 211.
zĕbbĕl, 27, 211.
zĕbbūža, 175.
zdăq, 211.
zṛāuṭi, 213.
zṛāidi, 212.
zăṛb, 211.
zrĕd, 211.
zĕrda, 212.
zṛĕ-ynennō, 188.
zăṛṛăq, 216.
zĕṛṷāṭa, 213.
zrība, 211.
zĕṛiōṭ, 213.
zḍăm, 212.
zṭăm, 212
zĕ-yba, 212.
zō-ybē, 212.
zŏllāṭ, 212.
zlāfa, 188.
zĕllīž, 188.
zĕmbīl, 251.
zĕnṭīṭ, 223.
znēqa, 180, 201.
zaūž, 213.
zaūža, 213.
zōuuaq, 214.
zōuūl, 214, 215.
zūiṷăn, 215.
ziāṛa, 214.
zīr, 187.
ziăn, 215.

sār, 219.
sā³a, 32, 42, 218.
sāq-ˇḥbăṛ, 218.
sāqia, 217.
sāl, 215.
sbĕg, 215.
stĕnna, 183.
stīṭō, 215.
săḥ, 218.
săd, 216.
sŭddān, 216.
sir, 219.
sĭrrăn-ṷažăhrăn, 199.
ˇssārā, 262.
ˇssărdīn, 216.
stīṭō, 34, 215.
sĕffa, 230.
sfĕndĕ, 216.
sqā, 216.
sĕkka, 195.
sŭkkāṛ, 171, 217.
skĕṭ, 217.
skĕn, 217.
sŭkna, 217.
skīkăṛ, 217.
sŏlla, 244.
slĕṭ, 217.
smā-ni, 172.
smīn, 220.
sĕnfāž, 216.
shām, 218.
săhb, 204, 218.
sōq, 219.
sōuuaq, 219.
sōuul, 215.
sēiār, 219.
sēiēd, 219.
sīra, 219.
saif, 39.
saikōk, 171.

Generated at University of Alberta on 2021-01-07 13:57 GMT / https://hdl.handle.net/2027/njp.32101066088111
Public Domain in the United States, Google-digitized / http://www.hathitrust.org/access_use#pd-us-google
Digitized by Google
Original from PRINCETON UNIVERSITY

sīnẹ̈ia, 171.
seụa, 42.

š, 223.
šā, 36 37, 223.
šāṛĕṭ, 220.
šāṛĕf, 220.
šākī, 222.
šāhĕḍ, 222.
šbāba, 196.
šĕẓra, 255.
šḥăm, 220.
šāḥma, 220.
šḥīm, 220.
šăd, 216.
šĕd, 220.
šṛăb, 171.
šăṛṭ, 220.
šrŏf, 220.
šṛăq, 221.
ˇ*ššăṛq*, 221.
šrẹ̈ḥa, 187, 255.
šṛẹ̈ṭ, 192.
šrīf, 220.
šĕṭṭābˈa, 221.
šĕṭṭĕb, 221.
šĕṭba 221.
šfăq. 221.
šfĕndğ, 216.
škā, 222.
šĕkụa, 222
škẹ̈ma, 197.
šĕlla, 179.

šmĕṭ, 222.
šĕmṭa, 37, 222.
šĕnda, 196.
šĕnnī, 36.
šhĕd, 222.
šhăṛ. 33.
šụārī, 221.
šūuụal, 222.
šụāi, 39, 223.
šụka, 222.
šụīnĕš, 223.
šụīẹ̈š, 39, 223.
šī, 35, 40.
šai, 36, 37. 40.
šīḥ, 37.
šīḥa, 237.

ṣāb. 184, 225.
ṣāba, 226.
ṣābūn, 223.
ṣābūna, 223.
ṣāṭ, 226.
ṣāfī, 224.
ṣĕbbān, 223.
ṣăbbĕn, 223.
ṣŏḥfa, 33.
ṣăddăq, 224
ṣdẹ̈q, 224.
ṣŏṛṛa, 224.
ṣŏṛba, 224.
ṣăṛṛăḍ, 226.
ṣăṛmadăn, 199.
sĕṛụāl, 224.

ˇ*ṣṣāḍ*, 220, 226.
ˇ*ṣṭāb*, 231.
ṣĕṭṭăḥ, 224.
ṣĕṭṭăḥ, 28.
ˇ*ṣṭlăḥ*, 225.
ṣăγγĕb, 225.
ṣγīụăṛ, 33.
ṣăffā. 224.
ṣăqṣā, 224.
ṣqăṭ, 208.
ṣụlḥ, 225.
ṣŏlṭān, 225
ṣălᶻa, 225.
ṣmāim, 225
ṣĕmmĕṛ, 225.
ṣĕnᶻa, 225
ṣṓuụāṭ, 226.
ṣṓuụṭ, 226.
ṣūf, 226.
ṣūfa, 226.
ṣūga, 228.
ṣẹ̈ịād, 226.
ṣaifĕṭ 226

ḍādĕd, 227.
ḍāṛ, 228.
ḍāṛ-diāf, 228.
ḍŏb, 227.
ḍăd, 227
ḍṛā, 227.
ḍṛăb-ăᶻlā 228.
*ḍṛăb-*ˇ*lᶻaụd*, 238.
ḍĕṛba. 228.

Generated at University of Alberta on 2021-01-07 13:57 GMT / https://hdl.handle.net/2027/njp.32101066088111
Public Domain in the United States, Google-digitized / http://www.hathitrust.org/access_use#pd-us-google
Digitized by Google
Original from PRINCETON UNIVERSITY

ḍfāṛ, 228.
ḍăl, 228.
ḍĕllāḥ, 186.
ḍlīḭĕl, 228
ḍuīra 211, 228.
ḍaīf, 228.
ḍīm, 228.

ṭāb, 231.
ṭāžīna, 188.
ṭāṣ, 209.
ṭāṣa, 209.
ṭāᵊ, 231.
ṭrāf, 229.
ṭărf, 229.
ṭărṛăq, 216.
ṭărṭār, 229.
ṭĕṛṭāq, 229.
ṭŏṛṭōqa, 229.
ṭrĕq, 229.
ṭᵊām, 230.
ṭŏᵊma 230.
ṭĕllāḥ, 186.
ṭlăq, 230.
ṭăllăq, 230.
ṭlīb, 230.
ṭm.ăᵊ, 231.
ṭnā, 231.
ṭăndğṛa 231.
ṭăndğīṛ, 231.
ṭuārĕf, 196.
ṭuāl, 231.
ṭōba, 230.

ṭōuōl, 231.
ṭuīl, 231.
ṭuīuōl, 33.
ṭaīṛ, 232.

ᵊā, 42, 233.
ᵊār, 239.
ᵊālĕž, 236.
ᵊām 33. 239
ᵊair, 239.
ᵊāil, 239.
ᵊāila, 239.
ᵊăbbā, 232.
ᵊăṭṭūqa, 190.
ᵊăžfa, 195.
ᵊada, 233.
ᵊrāḍa, 234.
ᵊoṛs, 233.
ᵊĕṛsa, 174.
ᵊăṛqĕb, 234.
ᵊăṛqōb, 234.
ᵊăs, 25.
ᵊăsluž, 235.
ᵊăṣfūṛa, 235.
ᵊăḍ, 25, 235.
ᵊăfrăṭ, 236.
ᵊăfrīṭ, 236.
ᵊŏqd, 236.
ᵊăqĕṛba, 204.
ᵊăggūž, 236.
ᵊlāš, 39.
ᵊlāma, 237.
ᵊĕlla, 236.

ᵊĕlža, 237.
ᵊalami, 237.
ᵊăm, 237.
ᵊmāṛa, 237.
ᵊŏmrĕ, 39, 237.
ᵊamla, 245.
ᵊăn, 41
ᵊannāqĕia, 238.
ᵊănd, 41.
ᵊănṣṛa, 237.
ᵊonq, 238.
ᵊauuāga, 238.
ᵊauuām. 24, 239
ᵊaūd, 238.
ᵊauūž. 236.
ᵊauuēg. 238.
ᵊiālāṭ. 239.
ᵊĕd 238.
ᵊĕiĕd. 238.
ᵊĕra, 239.
ᵊaiiēṭ, 239.
ᵊĕn, ᵊīn, ᵊaīn. 32, 221.
ᵊīn ˇl ḥăžla, 188.
ᵊīn ˇl-moḳā, 188.

γāba, 242.
γāž 186.
γoddā. 39, 240.
γŏṛṛāf. 187.
γăṛṣ, 175, 240.
γĕrṣān, 31, 240.
γăṛṛăq. 28, 240.
γzĕl. 240.

Generated at University of Alberta on 2021-01-07 13:57 GMT / https://hdl.handle.net/2027/njp.32101066088111
Public Domain in the United States, Google-digitized / http://www.hathitrust.org/access_use#pd-us-google
Digitized by Google
Original from PRINCETON UNIVERSITY

γŏš, 241.
γăššāš, 241.
γdăr 241.
γṭā, 241.
γăṭṭā, 241.
γŏṭṭāia, 188.
γṭăs, 241.
γŏflaṭăn, 39.
γĕllāb, 241.
γlĕb, 241.
γlĕm, 241.
γămbăr, 208.
γnĕm, 241.
γeiiād, 242.
γeiiāt, 241.
γaida, 242.

fā, 34, 242.
fāh, 210.
fāsăl, 28, 245.
fāəĕl, 245.
fāk, 246.
fāin, 38.
fṭā, 243.
fătfăṭ, 236, 245.
fṭĕl. 242.
fṭela, 242.
fhāl, 42.
făḅ, 243.
făḅda, 37.
frāža, 243.
fĕrṭāla, 196.
fărḥ, 206, 243.
frăḥ, 243.
fĕrḥa, 244.
făṛṛĕž, 243.
fĕṛd, 213, 244.
fĕṛqŏš, 209.
fĕrkĕs, 192.
fĕrkūs, 192.
fĕssĕr, 244.
fsăḥ. 245.
făssăl, 245.
fdūli 245.
fdĕḥa. 245.
fă=la 245.
fqăṣ. 245.
faqqăs, 245.
făqsa, 246.
făqsān, 246.
fqĕḥ, 246.
fqĕḥa 246.
fĕkkāk, 246.
fkĕr, 246.
fĕkra, 246.
flā, 247.
fĕllūs, 190.
flūs, 247.
flīsāṭ. 247.
fŏq, 41.
fī, 41.
fīfō, 34, 242.
fiuăḥ, 265.
fiuăq, 38, 265.

qāṣ, 252.
qaḍā, 183, 249.
qāḍĕ ldğmā=a. 37.
qām, 251.
qbāil, 38.
qbăr. 247.
qbăṛ-ˇlḥŭžžāž, 188.
qbaḍ, qbĕḍ, 31, 247.
qăbḍa, 248.
qbăl, 38, 41, 42.
qăd, 41, 248.
qdāḥ, 187.
qŏddām, 41.
qărṛăb, 28, 248.
qĕṛqāba. 195.
qrīb, 39.
qăṣm, 32.
qṣĕm, 248.
qĕṣma, 248.
qṣēṣăr, 33.
qĕṭ. 34, 249.
qṭēṭo, 34, 249.
qfĕz, 249.
qăfza. 249.
qŏlla, 33.
qăllā=ēia, 176.
qăllăq, 28.
qmăṛ, 250.
qĕmṛa, 250.
qămqūm, 249.
qămmūma, 249.
qănnăb, 29, 250.
qĕndīl, 243.
qăntṛa, 221.

Generated at University of Alberta on 2021-01-07 13:57 GMT / https://hdl.handle.net/2027/njp.32101066088111
Public Domain in the United States, Google-digitized / http://www.hathitrust.org/access_use#pd-us-google
Digitized by Google
Original from PRINCETON UNIVERSITY

qnēi̯a, 250.
qōu̯a, 252.
qau̯u̯ā, 252.
qōu̯āq, 251.
qōqa, 251.
qau̯m, 251.
qēi̯i̯āl, 24.
qi̯ām, 230.
qai̯i̯ēṣ, 252.
qei̯i̯ēl, 252.

gāda, 253.
gāz, 254.
gāiza, 218.
gĕdra, 187.
grāna, 185.
gĕržūṭa, 200.
gĕržūma, 200.
gĕzza, 226.
gĕzzār, 252.
gĕzzārīn, 252.
gĕzra, 252.
gzōr, 252.
gŭllāṣ, 253.
glĕs, 253.
gĕmbūra, 187.
gĕmra, 250.
gmēra, 250.
gau̯d, 38, 253.
gōu̯ūd, 253.
gōu̯ūz, 254
gau̯ūzā, 254.

ka, 42.
kāṣ, 188.
kăb, 25.
kĕbš, 201.
kbībăr, 33.
kăḥl, 34.
kheḥăl, 33.
kadā, 39.
kĕrbĕš, 254.
kĕrbūša, 254.
kŏrzēi̯a, 197, 254.
kĕrš, 178.
kŏrfāṭa, 255.
kărfăṭ 255.
kăṭmōṣ 255.
kĕsra, 255.
kĕskās, 187.
kĕsu̯a, 241.
kă³ba, 255.
kŭ³lāṭa, 223, 255.
kă³u̯ăn, 238.
kĕ', 26, 172.
kŭlla-iau̯m, 39.
kamā, 41, 42.
kimā, 41.
kmăl, 255.
ki, 42.
kai̯dār, 256.
kai̯dāra, 256.
kīf, 39, 42.

lā, 40.
lā-bŭd, *lā-bŭdda*, 42, 256.
lābṣār, 178.
lăbi, 256.
lāṭai, 171.
lāḥŏr, 171.
lā-sā³a, 218.
lā-ɣŏddā, 39, 240.
lāqā, 257.
lākĕn, 42.
lălā, 40.
lāu̯ā, 40.
lāin, 38.
lāinnī, 42.
ˇlbārăḥ, 39.
lbēb, 256.
lžāža, 189.
ˇllĕḥrāni, 171.
ˇllăḥri, *ˇllehri*, 171.
lsān, 195.
lĕsu̯āq, 219.
lṣăḥfa, 187.
lṭăḥ, 257.
lĕṭḥa, 257.
l³ăb, 257.
lă³rĕṣ, *la³rāṣī*, 174.
lă³rūbēi̯a, 233.
lă³ṣā, 213.
lă³qa, 257.
l³ănd, *la³ănd*, 41.
la³u̯ād, 198.
lĕɣzāl, 195.
lqā, 257.
lăqqăm, 251.
lĕgrān, 196.

Generated at University of Alberta on 2021-01-07 13:57 GMT / https://hdl.handle.net/2027/njp.32101066088111
Public Domain in the United States, Google-digitized / http://www.hathitrust.org/access_use#pd-us-google
Digitized by Google
Original from PRINCETON UNIVERSITY

lgăᵊda, 195.
lęl. 41.
lĕmrer, 196
lhą. 258.
lęhlā, *ˇlleęhlā*, 43, 173.
laḥăn, 38.
leḥęn, 38.
lĕhnā, 38.
laḍnīn, 195.
ˇlīūta, 258.
lūᵊāṛ, 267.
ˇllaūuąl. 173.
ˇllaūlāni. 173.
ˇllaūli. 173.
loun, 259.
li. 41.
ˇlli, 36.
leiiāḥ. 39.
līla, 33.
liaūm, 39.

mā. 36.
māžī 27
māšī, 26
māli, 237.
mą-māil, 261.
mbąrĕk mĕsᵊūd, 200.
mĕbrūž, 190
mĕtžāuąṛ, 191.
mĕtsąᵊ, 182.
mtęssąᵊ, 182.
mĕtᵊăllĕm, 237.
mĕtla, 41.
mžāuąṛ, 191.
mĕžmāṛ, 186, 187.
mĕžhęd, 189
mžībda, 196.
mḥābęs, 192.
mḥādṛę, 198.
maḥăbba, 192.
maḥębba, 192.
muḥębba, 192.
mĕḥbĕs, 187.
mḥętša, 193.
mĕḥṛăt, 194.
męḥḍāṛ, 198.
măḥgūn, 187.
mŏḥ, 259.
mŏḥtāf, 202.
mŏḥfęia, 187.
mḥămmăṛ, 203.
mḥeiiąḥ, 259.
mḥeiiąṛ, 204.
măd, 25, 259.
mŭd, 33, 259.
mdĕṛṛąq, 205.
mĕdšąṛ, 206.
mdĕldĕl, 207.
mdĕ li 207
mĕrža, *mĕrdga*, 259.
măṛḍ, 260.
mṛąmma, 210.
mṛęd, 260.
mĕzuąṛ, 248.
mzōᵘuăq. 214.
mĕziān, 215.
msąbĕg, 215.
msąla, 215.
mĕsžūn, 192.
mĕskĕn, 217.
mĕskīn, 217.
mĕslūt, 213, 217.
msąn, 260.
msĕhhĕb, 218
msōᵘuăq. 219
msīd. 189.
mšāṛĕt, 220.
mšĕffĕq. 222.
msąqqąm 39.
mĕsmār, 225.
muṣęba, 249.
mdĕllĕl, 228.
mĕdiūm, 228.
mĕtna, 231.
mtęṛqa, 230.
mᵊą, 41.
mąᵊąt, 43.
muᵊālaža, 237.
mᵊăllĕm, 237.
mᵊămmăṛ, 237.
măᵊămṛa, 189.
mᵊąuūž. 238
mĕᵊiūr, 239.
mᵊaiięn, 204.
mĕ-ɣzĕl, 241.
mɣęṛ, 41.
mfăqqąṣ, 246.
măfqūṣ, 246.

Generated at University of Alberta on 2021-01-07 13:57 GMT / https://hdl.handle.net/2027/njp.32101066088111
Public Domain in the United States, Google-digitized / http://www.hathitrust.org/access_use#pd-us-google
Digitized by Google
Original from PRINCETON UNIVERSITY

mqābĕr, 247.
măqqāṣ, 260.
mqăddĕm, 248.
mqōu̯ăq, 251.
meqiāṣ, 195.
maga̯na, 29.
mgōu̯ud, 38, 253.
mlĕs, 33, 260.
mĕlᵊḕb, 256.
mĕlqā, 257.
melhḕ, 257.
mlīleš, 33, 260.
maamāṭ, 261.
mĕn, *mẹn*, 36. 41.
mnāḥăr, 204.
mnādĕm, 260.
mĕnnāin, 38, 42.
mĕnṭĕmmā, 38.
mĕndĕl, 261.
mĕn-dāḅā-lfōq, 39, 205.
mĕnṣĕb, 262.
mŏnqāb, 248, 263.
mĕnnẹ̄hnā, 38.
mĕnnōrā, 38.
mu̯āṭḕ, 257.
mūṭ, *maūṭ*, 261.
mūrā, 38.
mūsăm, 214.
mu̯ūṣṣḕ, 266.
mūḍăᵊ, *mūṭăᵊ*, 266.
maiḗṭ, 261.
mḕᵊād, 267.
nāᵊḗs, 24, 262.
nāqḗb, 248.
ᵕnṭbăh 261
nzāha, 262.
nzĕl 261.
nĕzzĕl. 198, 261.
nšĕr, 262.
nḗṣṣāṣ 262.
nsĕb, 262.
naᵊžăa, 262.
nᵊāṣ, 262.
nᵊăm 40.
nfăḥ, 262.
nĕfs, 262.
nqŏb, 263.
ᵕnqṭăl, 30.
naqqāz. 263.
ᵕnksăr. 255.
nu̯ā, 254
naūba, 33.
noul, 259
nīb, 263.
nnīṭ 263.
nīf 204.

hād. 35.
hādẹ-ki, 42.
hadẹ-kādā(*-ū*), 39.
hān, 264.
haiṭa, *haiṭāk*, 264.
hăd, 263.
hădhōd, 263.
hrāu̯a, 213.
hḕrbān. 263
hărrĕs, 263.
hnā, *hnāk*, 38.
hnāiā, *hnāiāk*, 38.
hauu̯ād 24, 264
hau̯ṭa, 258.
hou̯un 264.
haidūra, 179.

ū, 41, 42
u̯āḥḗd, 24, 35, 265.
u̯āri, 266.
u̯āsăᵊ, 182.
u̯āš, 36.
u̯āᵊḗr, 267.
u̯ālō, 39, 40.
ūža, 264.
ūžĕd, 264.
uūžh, 264.
u̯aḥd 35, 265.
u̯aḥḥa, 40, 42 265.
u̯ăḥṭ, 265.
u̯ŭdda, 265.
ūdĕn, 32, 172.
ūdnma, 172.
ūdīna, 172.
u̯ŭrra 266.
ūrā, 41.
u̯ŭrrāma, 266.
u̯ūrqa, 265.
ūṣāia, 266.
u̯ŭṣṣa, 266.
u̯ŭṣṭ. *ᵕlwaṣṭ*, 221, 266

Generated at University of Alberta on 2021-01-07 13:57 GMT / https://hdl.handle.net/2027/njp.32101066088111
Public Domain in the United States, Google-digitized / http://www.hathitrust.org/access_use#pd-us-google
Digitized by Google
Original from PRINCETON UNIVERSITY

wăṣṭi, 221.
uṣṣăl, 266.
ṣăd, 267.
ṣăqṭ. 265.
ṣăqfa, 268.
ṣŭggĕd, 267.
ṣŭggīd, 267.
ṣŭkka, 267.
ukkĕl, 172.
ṣllā, 42.
ṣalā-bŭddạ, 256.
ṣalākĕn, 42.
ṣalākĕnnī, 42.
ṣalāinnī, 42, 218, 256.
ṣuldğa, 258, 267.
ọm, 173.
ịā, 41.
ịāṭai, 171.
ịāk, 43.
ībĕs, 267.
ịębsa, 267.
idā 42
ĕsm, 172.
ęqāma, 251.
īlā. 41, 42.
īlā-ḥṭā, 41
īllā, 42.
ịallāh, 43, 173.
ięmmā, 173.
ięmkęn, 42.
ięeh, 40.
ęua, 42, 43, 173

Generated at University of Alberta on 2021-01-07 13:57 GMT / https://hdl.handle.net/2027/njp.32101066088111
Public Domain in the United States, Google-digitized / http://www.hathitrust.org/access_use#pd-us-google
Digitized by Google
Original from PRINCETON UNIVERSITY

TABLE DES PLANCHES

Pages.

I. — Le Djebel Sidî Mas'oûd et le Soûq el-Jomo'â' des Slès. 7

II. — Enfants Jbâla dans les environs de la Qal'a des Slès. 7

III. — La *zâwîya* de Moûlâï Boû-Chtâ' un jour de *mûsam*. 9

IV. — Un moulin à huile dans la tribu des Fichtâla. . 9

V. — Fragment de *kerzîya* de la tribu d'el Jâïa . . . 155

VI. — Poteries de 'Aïn Boû-Chrîk (Slès) (1) 187

VII. — Poteries de 'Aïn Boû-Chrîk (Slès) (2) . . . 189

Generated at University of Alberta on 2021-01-07 13:57 GMT / https://hdl.handle.net/2027/njp.32101066088111
Public Domain in the United States, Google-digitized / http://www.hathitrust.org/access_use#pd-us-google

Digitized by Google

Original from PRINCETON UNIVERSITY

Generated at University of Alberta on 2021-01-07 13:57 GMT / https://hdl.handle.net/2027/njp.32101066088111
Public Domain in the United States, Google-digitized / http://www.hathitrust.org/access_use#pd-us-google

Digitized by Google

Original from
PRINCETON UNIVERSITY

TABLE DES MATIÈRES

Pages.

AVERTISSEMENT 1

TOPONYMIE DES TRIBUS JBALA RIVERAINES DE L'OUARGHA MOYEN 5

BIBLIOGRAPHIE. 15

SYSTÈME DE TRANSCRIPTION. 19

PARTICULARITÉS MORPHOLOGIQUES :

I. — Le Verbe. 23
II. — Le Nom. 31
III. — L'Article et le Pronom 35
IV. — L'Annexion 37
V. — La Particule. 38

TEXTES ARABES et TRANSCRIPTION :

I. — *ˇlfâṛ mᵊă-ldğṛâna* 7
I. — *ˇssbă mᵊă-l'insân.* 49
III — *ˇddîb-ūttă/lĕb-mᵊă-ssbă* 51
IV. — *seiednâ-solaīmân ulhădhôd* 53
V. — *ˇttăᵊlĕb mᵊă-ssbă* 55
VI — *ˇlhâž-ˇlqĕṭ.* 57
VII. — *ˇddîb mᵊă-lqănfûd* 59
VIII. — *ˇddîb mᵊă-nnăᵊža* 61
IX. — *ˇlfăb mᵊa-ăbžâu* 65
X. — *hkâiaṭ-ˇddîb-uttăᵊlĕb mᵊă-nnăᵊža* 67
XI. — *ˇlfâṛ mᵊă-lqĕṭ* 71
XII. — *qadeiaṭ-uld ˇlfâṛ mᵊă-uld-ˇlqĕṭ.* . . . 73

Generated at University of Alberta on 2021-01-07 13:57 GMT / https://hdl.handle.net/2027/njp.32101066088111
Public Domain in the United States, Google-digitized / http://www.hathitrust.org/access_use#pd-us-google

Digitized by Google

Original from PRINCETON UNIVERSITY

Pages.

XIII. — *bĕllạ̀rĕž-d-ɜạ̀bbạ̄ bĕnṭ ṭạ̀r-ˇlḥŏr* 77
XIV. — *ḥkạ̀ịạṭ-ˇlḥĕnš mɜặ-ɾɾažĕl* 81
XV. — *ˇddîb uɰlmặɜza* 85
XVI. — *ˇddîb mɜặ-lɜặṭrụ̀s* 89
XVII. — *ˇssbặɜ-mɜặ-ddîb ūlqặnfụ̂d* 93
XVIII. — Texte des Benî Zeroûâl (I) 99
XIX. — Texte des Benî Zeroûâl (II) 103
XX. — *ˇṣṣĕnɜa-dˇlkrạ̀zī ɜặnd ˇldğạ̀ịa* 107
XXI. — *ˇl-ɣạ̀ịṭa-dˇlgĕbbạ̀ḥī* 111
XXII. — Proverbes et Dictons agricoles. . . . 115

TRADUCTION.

I. — Le Rat et la Grenouille 127
II. — Le Lion et l'Homme 128
III. — Le Chacal, le Renard et le Lion 129
IV. — Notre Seigneur Salomon et la Huppe. . . 130
V. — Le Renard et le Lion. 131
VI — Le Chat pèlerin 132
VII — Le Chacal et le Hérisson 133
VIII. — Le Chacal et la Brebis 135
IX. — Le Piège et le petit Oiseau. 136
X. — Le Chacal, le Renard et la Brebis 137
XI. — Le Rat et le Chat. 138
XII. — Le jeune Rat et le jeune Chat 139
XIII. — Le Cigogneau qui épousa la fille du Faucon. 140
XIV. — Le Serpent et l'Homme 142
XV. — Le Chacal et la Chèvre 143
XVI. — Le Chacal et le Bouc 145
XVII. — Le Lion, le Chacal et le Hérisson . . . 147
XVIII. — Texte des Benî Zeroûâl (I) 149
XIX. — Texte des Benî Zeroûâl (II) 152
XX. — La fabrication des ceintures de laine dans la tribu d'el-Jâïa. 153
APPENDICE : Les ceintures de laine tissées dans la tribu d'el-Jâïa 155

Generated at University of Alberta on 2021-01-07 13:57 GMT / https://hdl.handle.net/2027/njp.32101066088111
Public Domain in the United States, Google-digitized / http://www.hathitrust.org/access_use#pd-us-google
Digitized by Google
Original from PRINCETON UNIVERSITY

Pages.

XXI. — *Ghâïṭa* de *gebbâḥ* 158

XXII. — Proverbes et Dictons agricoles 159

OBSERVATIONS LEXICOGRAPHIQUES. 169

INDEX DES MOTS DU DIALECTE JEBLÎ 269

Vu et lu :
Alger, le 26 mai 1920.
Le Doyen de la Faculté des Lettres
de l'Université d'Alger,
René BASSET.

Vu et permis d imprimer :
Alger, le 26 mai 1920.
Le Recteur,
E. ARDAILLON.

ANGERS. — IMPRIMERIE F. GAULTIER.

Generated at University of Alberta on 2021-01-07 13:57 GMT / https://hdl.handle.net/2027/njp.32101066088111
Public Domain in the United States, Google-digitized / http://www.hathitrust.org/access_use#pd-us-google
Digitized by Google
Original from PRINCETON UNIVERSITY

Generated at University of Alberta on 2021-01-07 13:57 GMT / https://hdl.handle.net/2027/njp.32101066088111
Public Domain in the United States, Google-digitized / http://www.hathitrust.org/access_use#pd-us-google

Digitized by Google

Original from
PRINCETON UNIVERSITY

argha Moyen.

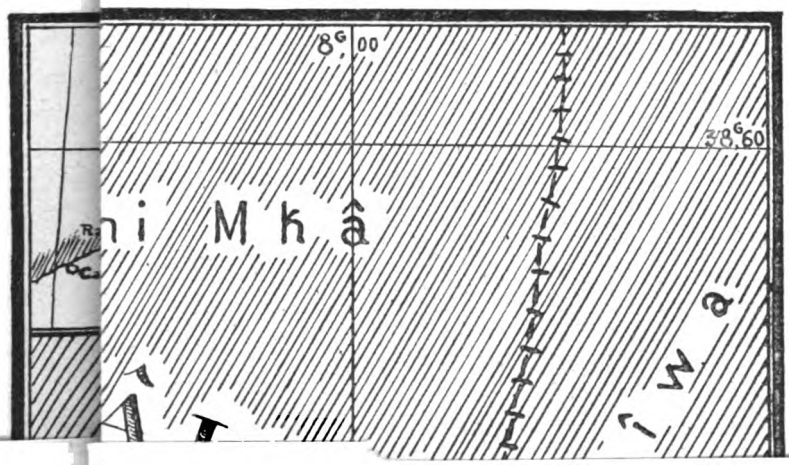

Generated at University of Alberta on 2021-01-07 13:57 GMT / https://hdl.handle.net/2027/njp.32101066088111
Public Domain in the United States, Google-digitized / http://www.hathitrust.org/access_use#pd-us-google

Digitized by Google

Original from
PRINCETON UNIVERSITY

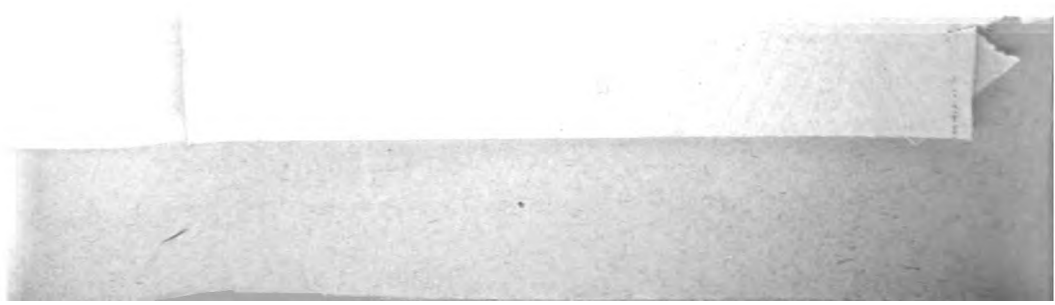

Generated at University of Alberta on 2021-01-07 13:57 GMT / https://hdl.handle.net/2027/njp.32101066088111
Public Domain in the United States, Google-digitized / http://www.hathitrust.org/access_use#pd-us-google

Digitized by Google

Original from
PRINCETON UNIVERSITY

Generated at University of Alberta on 2021-01-07 13:57 GMT / https://hdl.handle.net/2027/njp.32101066088111
Public Domain in the United States, Google-digitized / http://www.hathitrust.org/access_use#pd-us-google

Digitized by Google

Original from
PRINCETON UNIVERSITY

Generated at University of Alberta on 2021-01-07 13:57 GMT / https://hdl.handle.net/2027/njp.32101066088111
Public Domain in the United States, Google-digitized / http://www.hathitrust.org/access_use#pd-us-google

Digitized by Google

Original from
PRINCETON UNIVERSITY

Generated at University of Alberta on 2021-01-07 13:57 GMT / https://hdl.handle.net/2027/njp.32101066088111
Public Domain in the United States, Google-digitized / http://www.hathitrust.org/access_use#pd-us-google

Digitized by Google

Original from
PRINCETON UNIVERSITY

Generated at University of Alberta on 2021-01-07 13:57 GMT / https://hdl.handle.net/2027/njp.32101066088111
Public Domain in the United States, Google-digitized / http://www.hathitrust.org/access_use#pd-us-google

Digitized by Google

Original from
PRINCETON UNIVERSITY

Generated at University of Alberta on 2021-01-07 13:57 GMT / https://hdl.handle.net/2027/njp.32101066088111
Public Domain in the United States, Google-digitized / http://www.hathitrust.org/access_use#pd-us-google

Digitized by Google

Original from
PRINCETON UNIVERSITY

Generated at University of Alberta on 2021-01-07 13:57 GMT / https://hdl.handle.net/2027/njp.32101066088111
Public Domain in the United States, Google-digitized / http://www.hathitrust.org/access_use#pd-us-google

Digitized by Google

Original from
PRINCETON UNIVERSITY

Generated at University of Alberta on 2021-01-07 13:57 GMT / https://hdl.handle.net/2027/njp.32101066088111
Public Domain in the United States, Google-digitized / http://www.hathitrust.org/access_use#pd-us-google

Digitized by Google

Original from
PRINCETON UNIVERSITY

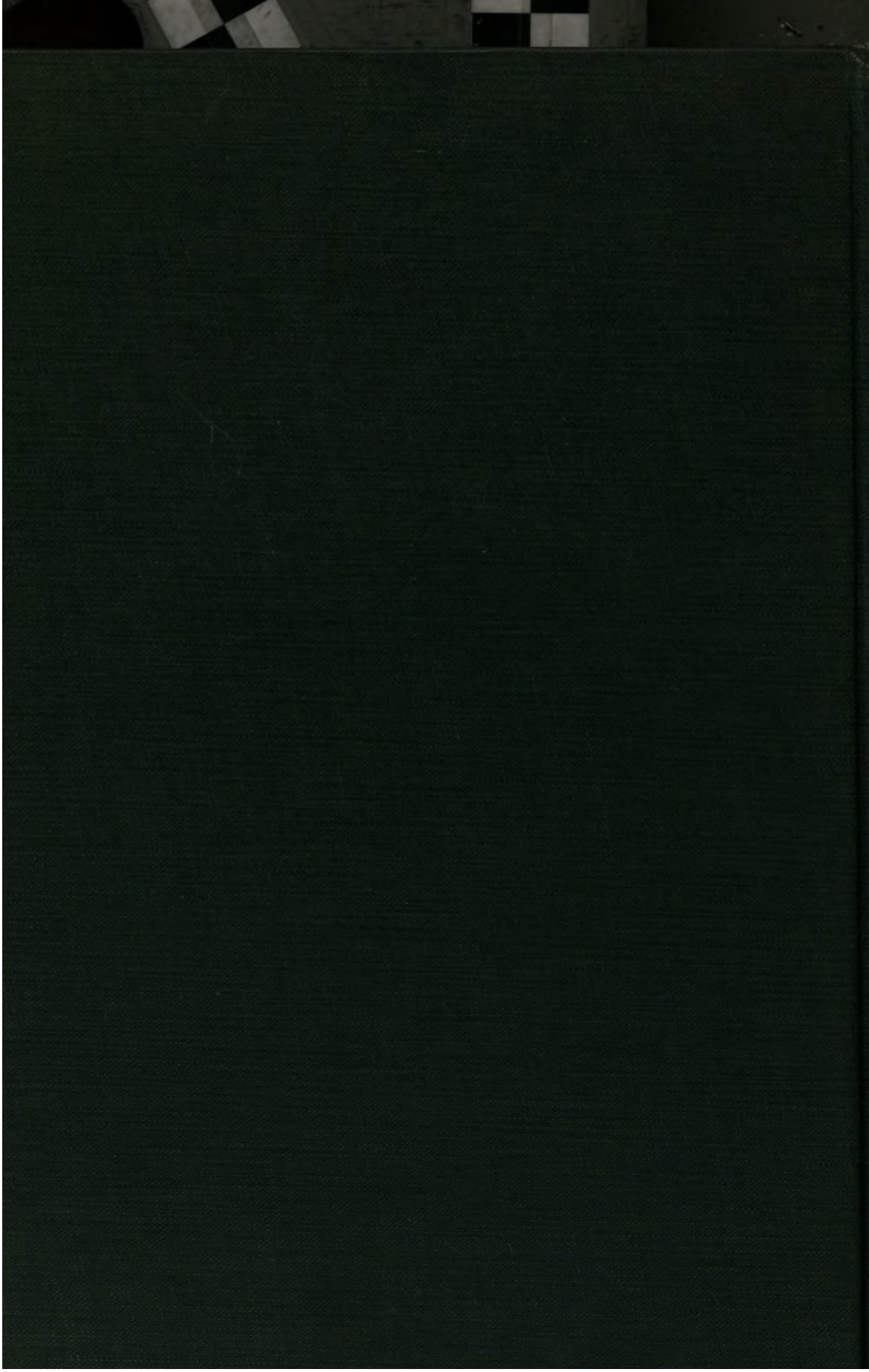

Generated at University of Alberta on 2021-01-07 13:57 GMT / https://hdl.handle.net/2027/njp.32101066088111
Public Domain in the United States, Google-digitized / http://www.hathitrust.org/access_use#pd-us-google

Digitized by Google

Original from
PRINCETON UNIVERSITY